اليوم الساعة ٧,٠٠ مساءً
افتتاح إسبوع الفيلم البريطاني
فيلم
« هاملت »
بطولة: لورنس اوليفييه
مؤسسة الثقافة والفنون
يرجى عدم اصطحاب الأطفال
الدعوة عامة

بسم الله الرحمن الرحيم
الاتحاد
تأسست في ٢٠ أكتوبر ١٩٦٩م
المدير العام ورئيس التحرير: الدكتور عبدالله النويس ◻ مدير التحرير: محمد يوسف

اليوم الساعة ٦,٣٠ مساءً
يفتتح
الشيخ نهيان بن مبارك آل نهيان
الرئيس الأعلى لجامعة الامارات العربية المتحدة
معرض المجلس البريطاني
مبارك بن لندن
مؤسسة الثقافة والفنون
يرجى عدم اصطحاب الأطفال
الدعوة عامة

السبت ١٤ رجب ١٤١٠هـ الموافق ١٠ فبراير ١٩٩٠م السنة الحادية والعشرون (العدد ٥٧٠٤) ٢٤ صفحة ● درهم واحد AL-ITTIHAD, SATURDAY, FEBRUARY 10, 1990 (NO. 5704)

في نطاق حرص رئيس الدولة ودعمه للتراث الشعبي

زايد وأعضاء المجلس الأعلى يشهدون السباق الختامي للمهرجان السنوي للهجن بالعين

أولياء العهود ونواب الحكام وكبار المسئولين في الدولة وجمهور من المواطنين يشهدون المهرجان

● صاحب السمو الشيخ زايد بن سلطان آل نهيان رئيس الدولة، وصاحب السمو الشيخ الدكتور سلطان بن محمد القاسمي، وصاحب السمو الشيخ راشد بن احمد المعلا، وصاحب السمو الشيخ حميد بن راشد النعيمي بالمنصة الرئيسية يتابعون السباق، وفي الصورة، الشيخ سلطان بن خليفة آل نهيان.

● صاحب السمو الشيخ خليفة بن زايد آل نهيان وسمو الشيخ سعود بن راشد المعلا، وسمو الشيخ حمدان بن راشد المكتوم، وسمو الشيخ طحنون بن محمد آل نهيان، ومعالي الشيخ محمد بن بطي آل حامد يتابعون السباق.

العين ـ وام ـ شهد صاحب السمو الشيخ زايد بن سلطان آل نهيان رئيس الدولة واخوانه اصحاب السمو اعضاء المجلس الاعلى حكام الامارات السباق الختامي للمهرجان السنوي لسباقات الهجن العربية الاصيلة لهذا العام، والذي اقيم بعد ظهر امس على ارض ميدان السباق بمنطقة المقام بمدينة العين في المنطقة الشرقية، وذلك في نطاق حرص صاحب السمو رئيس الدولة ودعمه للتراث الشعبي والحفاظ على هذه الرياضة العربية الاصيلة.

وشهد السباق صاحب السمو الشيخ الدكتور سلطان بن محمد القاسمي عضو المجلس الاعلى حاكم الشارقة، وصاحب السمو الشيخ راشد بن احمد المعلا عضو المجلس الاعلى حاكم ام القيوين، وصاحب السمو الشيخ حميد بن راشد النعيمي عضو المجلس الاعلى حاكم عجمان، وصاحب السمو الشيخ حمد بن محمد الشرقي عضو المجلس الاعلى حاكم الفجيرة.

كما شهد السباق صاحب السمو الشيخ خليفة بن زايد آل نهيان ولي العهد نائب القائد الاعلى للقوات المسلحة، وصاحب السمو الشيخ مكتوم بن راشد المكتوم نائب رئيس مجلس الوزراء ولي عهد دبي، وسمو الشيخ خالد بن صقر القاسمي ولي عهد ونائب حاكم رأس الخيمة، وسمو الشيخ سعود بن راشد المعلا ولي عهد ونائب حاكم ام القيوين، وسمو الشيخ حمد بن سيف الشرقي نائب حاكم الفجيرة.

وشهد السباق كذلك سمو الشيخ حمدان بن راشد المكتوم وزير المالية والصناعة، وسمو الشيخ محمد بن راشد المكتوم وزير الدفاع، وسمو الشيخ سلطان بن زايد آل نهيان رئيس دائرة الاشغال، وسمو الشيخ طحنون بن محمد آل نهيان ممثل الحاكم في المنطقة الشرقية، والشيخ حمدان بن زايد آل نهيان وكيل وزارة الخارجية، والشيخ هزاع بن زايد آل نهيان، والشيخ سلطان بن خليفة آل نهيان، ومعالي الشيخ محمد بن بطي آل حامد ممثل الحاكم في المنطقة الغربية رئيس دائرة البلدية وتخطيط المدن، والشيخ سعيد بن طحنون آل نهيان عضو المجلس التنفيذي وكيل دائرتي البلدية وتخطيط المدن بالعين، والشيخ احمد بن راشد المكتوم، والشيخ المر بن مكتوم المكتوم، واصحاب السمو الشيوخ والمعالي الوزراء.

● صاحب السمو الشيخ مكتوم بن راشد المكتوم، وسمو الشيخ خالد بن صقر القاسمي، وسمو الشيخ حمد بن سيف الشرقي.

ومعالي سيد احمد غزالي وزير خارجية الجزائر وكبار المسئولين وجمهور من المواطنين محبي هذه الرياضة الشعبية.

وقد استقبل صاحب السمو رئيس الدولة لدى وصوله الى المنصة الرئيسية بميدان السباق بكل الاعزاز والتقدير كما عزفت الموسيقى بالسلام الوطني وشاركت فرق الفنون الشعبية باهازيجها ورقصاتها التقليدية تعبيرا عن فرحتها بلقاء صاحب السمو رئيس الدولة وحرصه على احياء التراث الشعبي العريق.

[التفاصيل ص ٤]

رئيس الدولة وأعضاء المجلس الأعلى يحضرون مأدبة غداء أقامها طحنون بن محمد

العين ـ وام : حضر صاحب السمو الشيخ زايد بن سلطان آل نهيان رئيس الدولة واخوانه أصحاب السمو اعضاء المجلس الاعلى حكام الامارات مأدبة الغداء التي اقامها تكريما لهم سمو الشيخ طحنون بن محمد آل نهيان ممثل الحاكم في المنطقة الشرقية في مزرعته بمنطقة غريبة في مدينة العين، بعد ظهر أمس.

وقد حضر مأدبة الغداء صاحب السمو الشيخ الدكتور سلطان بن محمد القاسمي عضو المجلس الاعلى حاكم الشارقة، وصاحب السمو الشيخ راشد بن احمد المعلا عضو المجلس الاعلى حاكم ام القيوين، وصاحب السمو الشيخ حميد بن راشد النعيمي عضو المجلس الاعلى حاكم عجمان، وصاحب السمو الشيخ حمد بن محمد الشرقي عضو المجلس الاعلى حاكم الفجيرة.

كما حضر مأدبة الغداء صاحب السمو الشيخ خليفة بن زايد آل نهيان ولي العهد نائب القائد الاعلى للقوات المسلحة، وصاحب السمو الشيخ مكتوم بن راشد

● البقية ص ٢١ عمود ١ ●

زايد يتلقى رسالة الشاذلي بن جديد حول الأوضاع العربية الراهنة وسبل تحقيق التضامن

العين ـ وام : تلقى صاحب السمو الشيخ زايد بن سلطان آل نهيان رئيس الدولة رسالة من اخيه فخامة الرئيس الشاذلي بن جديد رئيس الجمهورية الجزائرية الديمقراطية الشعبية تتصل بالاوضاع العربية الراهنة والسبل الكفيلة بتحقيق التضامن ووحدة الصف العربي.

وقام بنقل الرسالة معالي سيد احمد غزالي وزير الشئون الخارجية الجزائري خلال استقبال صاحب السمو رئيس الدولة له في مدينة العين مساء امس.

وحضر المقابلة معالي راشد عبدالله وزير الدولة للشئون الخارجية، ومعالي خميس بطي الرميثي مدير مكتب صاحب السمو رئيس الدولة، وسعادة احمد علي غزالي السفير الجزائري لدى الدولة.

[الصورة ص ٣]

علمت «الاتحاد» ان التقرير السنوي لحقوق الانسان الذي قدمته وزارة الخارجية الامريكية الى الكونجرس الامريكي في نهاية شهر يناير الماضي يتضمن فصلا كاملا عن ممارسات اسرائيل القمعية في الاراضي المحتلة ونماذج متعددة لانتهاكها لحقوق الانسان الفلسطيني من بينها كثير من التفاصيل التي لم يسبق نشرها من قبل في مثل هذا التقرير تتعلق بالظروف التي ادت الى استشهاد عدد من المسجونين السياسيين اثناء التحقيق معهم نتيجة للتعذيب الوحشي من قبل المخابرات الاسرائيلية.

وابلغ مصدر مطلع في وزارة الخارجية الامريكية «الاتحاد» ان التقرير الذي سيذاع رسميا من جانب الكونجرس الامريكي في الاسبوع الثالث من شهر فبراير الحالي يتضمن كذلك احصاءات بعدد الذين قتلوا سواء بواسطة الضرب اثناء التحقيق او نتيجة للاعمال العسكرية الاسرائيلية بالاضافة الى اعداد المعتقلين في السجون الاسرائيلية والمبعدين.

بتوجيهات زايد وخليفة
تنفيذ مشاريع زراعية جديدة لنشر الرقعة الخضراء وتوفير الخضروات والفواكه

بتوجيهات من صاحب السمو الشيخ زايد بن سلطان آل نهيان رئيس الدولة، وصاحب السمو الشيخ خليفة بن زايد آل نهيان ولي العهد نائب القائد الاعلى للقوات المسلحة بدأت بلدية ابوظبي تنفيذ عدد من المشروعات الزراعية الجديدة في مدينة ابوظبي والمنطقة الغربية والختم.

وقد حققت بلدية ابوظبي تقدما كبيرا في نشر الرقعة الخضراء خلال الفترة الماضية حيث قامت بانشاء ٢١ حديقة عامة ومتنزها داخل مدينة ابوظبي وخارجها تقدر مساحتها الاجمالية بنحو مليون ونصف مليون متر مربع.

وتضمنت المشاريع الزراعية توزيع المزارع على المواطنين وتقديم خدمات الارشاد الزراعي وحفر الآبار اللازمة للري وتكثيف عمليات التشجير والتوسع في زراعة اشجار النخيل في مختلف المناطق ونشر زراعة الخضروات والفواكه وانشاء مشاتل رئيسية وفرعية

[اقرأ ص ٦]

كلمة الاتحاد

مع دخول الانتفاضة الفلسطينية الباسلة شهرها السابع والعشرين، قدمت أمس شهيدا جديدا، سقط بأربع رصاصات صهيونية في قباطية، وفي الوقت نفسه واصل العدو الاسرائيلي حملة القمع والارهاب في رفح، كما اغلق المدارس في الضفة وغزة، وهي الاعمال نفسها التي مارسها العدو ضد الشعب الفلسطيني منذ اليوم الأول للاحتلال في عام ١٩٦٧، وتزايدت بشكل خاص مع اندلاع الانتفاضة المباركة. ولكن هذا الارهاب والقمع لم يعد يحظى بالاهتمام نفسه الذي كان يحظى به مع بدء الانتفاضة، بحيث لم يعد تزايد عدد الشهداء، وسقوط آلاف الجرحى، وعشرات الآلاف من السجناء الابرياء يثير اهتمام الرأي العام العالمي.

وبينما وقف الرئيس الامريكي جورج بوش قبل يومين يدعو الاتحاد السوفييتي الى زيادة عدد المهاجرين من اليهود الى الارض الفلسطينية، ورفع ماسماه «قيودا» على هذه الهجرة، لم يشر بكلمة واحدة الى ما يجري ضد الشعب صاحب الارض، والذي تتهدده هذه الهجرة بالمزيد من الاخطار والاضرار، خاصة مع توطين أي مهاجر في أي مستوطنة أقيمت بالعدوان والبطش داخل الضفة أو غزة أو في اطار مدينة القدس العربية.

ومنذ ان تدفق المهاجرون اليهود السوفييت على ارض فلسطين المحتلة، وهناك سباق بين الهجرة والانتفاضة.. ذلك ان الانتفاضة تشعل الامل ـ بالدم والتضحية ـ في استرداد الارض المحتلة وطرد الغاصب منها، بينما الهجرة اليهودية تخنق مثل هذا الامل، وتكاد تقضي عليه، كما يمكن أن تقضي ـ في الوقت نفسه ـ على احتمالات التسوية والسلام، وليت الذين يساعدون ـ بشكل مباشر أو غير مباشر ـ في توطين أي مهاجر في ارضنا المحتلة يدركون هذه الاخطار، ويعملون لتلافيها.

إسرائيل تفرض التعتيم على هجرة اليهود الفلاشا
موسكو تدعو مجلس الأمن لبحث قضية «توطين» اليهود السوفييت
بيان سوفييتي يحذر: سياسة التوطين الاسرائيلية تؤدي الى تصعيد التوتر والتطرف
أبوشريف: العدو يخطط لغزو الأردن لتحقيق «اسرائيل الكبرى»

القدس المحتلة ـ واشنطن ـ وكالات الانباء: تعتزم جامعة الدول العربية دعوة مجلس الأمن الدولي الى بحث مسألة الهجرة الجماعية لليهود السوفييت، الى الأراضي العربية المحتلة عام ٦٧، وبينما تتكثف الاتصالات العربية مع واشنطن وموسكو وأطراف اخرى من المجتمع الدولي لاثارة هذا الموضوع، نقلت التقارير من القدس المحتلة ان الهجرة مستمرة ايضا من اثيوبيا وان حكومة العدو الاسرائيلي تحيطها بجو من السرية.. وحذر مسئول فلسطيني كبير من هجوم اسرائيلي على الأردن في الخطة الاسرائيلية لاستيعاب المهاجرين الجدد وايجاد وطن بديل للفلسطينيين، بينما طلب الاتحاد السوفييتي رفع مسألة توطين المهاجرين اليهود السوفييت في الضفة الغربية وقطاع غزة المحتلين الى مجلس الأمن الدولي. وأشار في أول بيان رسمي بهذا الشأن الى ان مثل هذه السياسة ستكون مخالفة للأعراف الدولية.

● البقية ص ٢١ عمود ٣ ●

مواقيت الصلاة

فجر	٥٫٣٥
شروق	٧٫٠٠
ظهر	١٢٫٣٧
عصر	٤٫٠٠
مغرب	٦٫١٤
عشاء	٧٫٤٤

أمطار خفيفة على مدينة زايد بالمنطقة الغربية

مدينة زايد ـ وام : هطلت أمطار خفيفة مساء امس على مدينة زايد وضواحيها بالمنطقة الغربية.

قذيفتان على زورق الوسطاء وأعضاء اللجنة الأمنية
اشتباكات عنيفة تهدد بدورة عنف جديدة في شرق بيروت
رصاص القنص يطارد النازحين الى الشطر الغربي من العاصمة اللبنانية

بيروت ـ «الاتحاد» ووكالات الانباء : تصاعدت حالة القلق في المناطق الشرقية من العاصمة اللبنانية من استئناف دورة عنف جديدة بسبب تفجر اشتباكات عنيفة أمس وتعزيز الحشود العسكرية واستفحال المواقف السياسية المتناقضة بين قائد الجيش السابق العماد ميشال عون وقائد مليشيا القوات اللبنانية سمير جعجع، ولم تستطع اللجنة الامنية المشكلة من الطرفين وشخصيات روحية نافذة عقد اجتماع كان مقررا في مقر السفارة البابوية بسبب استمرار الاشتباكات، بينما استمرت حالة النزوح من المناطق الشرقية الى الغربية على الرغم من مصرع ثلاثة من العابرين برصاص القنص الغزير عند محاولتهم النزوح من منطقة عين الرمانة.

وانفجرت اشتباكات عنيفة فجر امس بين قوات عون ومليشيا جعجع في محاور شرق بيروت واستخدم الطرفان المدافع والصواريخ والدبابات والاسلحة الرشاشة.. وشهدت محاور عين الرمانة وفرن الشباك واطراف الاشرفية معارك

● البقية ص ٢١ عمود ١ ●

٦٠٠ قتيل بمعركة ضبية

بيروت ـ د ب أ: ذكرت وكالة الانباء اللبنانية امس انه تم نقل ٤٠٠ جثة للمقاتلين فضلا عن جثث ٢٠٠ من المدنيين لقوا مصرعهم خلال المعارك العنيفة التي دارت في منطقة ضبية الاستراتيجية بين قوات العماد ميشال عون ومليشيا القوات اللبنانية بقيادة سمير جعجع.

«كان على خلاف مع عائلته»
شاب يقتحم بسيارته قصر الرئاسة في القاهرة
مقتل المهاجم واصابة حارسين خلال اطلاق النار

القاهرة ـ «الاتحاد» ووكالات الأنباء : أعلنت وزارة الداخلية المصرية في بيان لها مساء أمس أن شابا مسلحا في حالة غير طبيعية لقي مصرعه برصاص الحراس بعد أن اقتحم بوابة قصر العروبة في مصر الجديدة وهو مقر اقامة الرئيس المصري حسني مبارك، وجرح حارسين عندما اطلق النار على الحرس أمس.

وجاء في بيان وزارة الداخلية المصرية، حدث في الساعة السابعة و ٢٠ دقيقة من مساء اليوم (امس) ان اقتحم شاب يقود سيارة فيات ١٣١ بوابات الحراسة بقصر العروبة الواقع في شارع السيد الميرغني بمصر الجديدة حيث اصطدمت مقدمة سيارته ببوابات الحراسات ونزل ممسكا بمسدس وقام باطلاق الرصاص على جنود الحراسة حيث أصاب اثنين منهم بطلقات في الساق والأرجل مما اضطرهم للتعامل معه حيث لقي مصرعه على الفور.

● البقية ص ٢١ عمود ٧ ●

اليوم في الاتحاد

● مهرجان الاعلام والطفل يناقش دراسة تحليلية لأفلام الرسوم المتحركة .... (ص٨)
● رأي الناس .... (ص١٠)
● تطورات الوفاق بين السوفييت والامريكان .... (ص١٦ ـ ١٧)
● بحث جامعي جديد: نجاح استخدام احجار المرل في صناعة السيراميك .... (ص١٨)

اضراب شامل مع دخول الانتفاضة شهرها السابع والعشرين
شهيد في «قباطية» وحملة ارهاب لليوم الرابع في رفح
سلطات العدو تغلق ١٨ مدرسة في الضفة و ٢٥ في غزة

الوطن المحتلة ـ «الاتحاد» ووكالات الانباء : استشهد امس الشاب الفلسطيني عبدالقادر احمد كامل (٢٠ سنة) اثناء الاشتباكات العنيفة بين قوات العدو الصهيوني واهالي بلدة قباطية قرب جنين. وقالت المصادر الفلسطينية ان الشاب سقط شهيدا بعد ان استقرت اربع رصاصات اسرائيلية في بطنه.

وساد الاضراب الشامل امس كافة مناطق الضفة الغربية وقطاع غزة المحتلين استجابة لتوجيهات «قيادة الانتفاضة» بمناسبة دخول الانتفاضة شهرها السابع والعشرين.

واحرقت في وقت مبكر من فجر امس سيارة تعود الى احد افراد الشرطة الاسرائيلية بمدينة القدس المحتلة، التي كانت واقفة في حي شعفاط.

● البقية ص ٢١ عمود ٣ ●

● العملات ●

● ارتفع سعر الدولار الامريكي امس مقابل جميع العملات الاوروبية الرئيسية باستثناء المارك الالماني الغربي والجنيه الاسترليني، وطبقا لاسعار الاقفال لندن انخفض الدولار الى ١٫٦٧٥٠ مارك المانى. وارتفع الى ٥٫٦٧٦٥ فرنك فرنسي. والى ١٫٤٩٣٥ فرنك سويسري. والى ١٤٥٫٢٠ ين ياباني. وارتفع الجنيه الاسترليني الى ١٫٦٩٣٠ دولار.

● القاهرة: ثبت سعر درهم الامارات عند ٦٩٫٥ قرش والدولار الامريكي عند ٢٥٩ قرشا.

● الذهب والفضة ●

● محليا: ثبت سعر جرام الذهب عند ٥٠٫٢٧ درهم والاونصة ١٥٦٣٫٧١ درهم، وبلغ سعر جرام الفضة ٦٧ فلسا.

● عالميا: انخفضت اونصة الذهب في لندن الى ٤١٥٫٧٥ دولار وفي زيوريخ ٤١٦ دولارا. وارتفعت في هونج كونج الى ٤١٩٫١٥ دولار. وانخفضت اونصة الفضة في لندن الى ٥٫٢٥ دولار.

٣ قضايا في «مباحثات موسكو»
جورباتشوف بحث مع بيكر خفض الأسلحة في اوروبا والوضع في أفغانستان والوحدة الألمانية

موسكو ـ وكالات الانباء: أجرى الزعيم السوفييتي ميخائيل جورباتشوف مباحثات موسعة استغرقت أربع ساعات مع وزير الخارجية الأمريكي جيمس بيكر من بينها «جلسة مباحثات خاصة» استغرقت ساعتين في اطار المفاوضات حول الحد من الأسلحة واقتراح الرئيس الأمريكي جورج بوش بخفض قوات القوتين العظميين في وسط اوروبا الى ١٩٥ الف جندي لكل جانب، كما تناولت الوضع في أفغانستان والوحدة الألمانية.

وفي الوقت الذي تحدث فيه الجانبان عن احراز تقدم في مفاوضات الحد من التسلح تجنب المسئولون الأمريكيون الادلاء بأي تفاصيل عن المحادثات.

وفي وقت سابق قال المسئولون ان الجانبين قدما تنازلات فيما يتعلق بمعاهدة للقوات التقليدية في اوروبا ومعاهدة اخرى للحد من الأسلحة الاستراتيجية.

وقال جورباتشوف قبيل اجتماعه مع بيكر انه سيرد على اقتراح الرئيس الأمريكي بوش بخفض حجم قوات القوتين العظميين

● البقية ص ٢١ عمود ١ ●

تلبية لدعوة قابوس:
امير الكويت يزور سلطنة عمان اليوم

الكويت ـ وكالات الانباء: اعلن امس ان الشيخ جابر الاحمد الصباح امير دولة الكويت سيقوم اليوم بزيارة رسمية لسلطنة عمان تستغرق ثلاثة ايام.

وقال بيان صدر عن الديوان الاميري الكويتي ان زيارة الشيخ جابر الاحمد الى سلطنة عمان تأتي تلبية لدعوة من جلالة السلطان قابوس بن سعيد سلطان عمان.

وسيجري امير الكويت خلال الزيارة محادثات مع جلالة السلطان قابوس يتوقع ان تتناول العلاقات الثنائية والقضايا التي تهم دول مجلس التعاون لدول الخليج العربية والقضايا العربية الراهنة.

شكوك حول استمرار وحدة الحزب الشيوعي السوفييتي [ص ٢١]

كيلي يزور الكويت ويتوقع زيادة هجرة اليهود السوفييت لامريكا

الكويت ـ وكالات الانباء : وصل مساعد وزير الخارجية الامريكي لشئون الشرق الاوسط وجنوب شرق اسيا جون كيلي الى الكويت مساء امس قادما من المنامة، في اطار جولته بعدد من دول المنطقة.

وقال كيلي لدى وصوله ان الهدف من زيارته للكويت هو الاجتماع مع المسئولين

● البقية ص ٢١ عمود ٦ ●

حالة الجو

تتوقع محطة الأرصاد الجوية بمطار ابوظبي الدولي أن يسود البلاد اليوم طقس مشمس صباحا وغائم نسبيا اثناء النهار مع احتمال سقوط زخات من المطر باذن الله وتكون الرياح جنوبية شرقية سرعتها من ١٠ – ١٢ عقدة وتزيد الى ١٥ عقدة في الساعة صباحا ثم تتحول الى شمالية غربية في النهار وحالة البحر متوسط الموج عند الشواطىء ومرتفع الموج في الداخل. وفيما يلي بيان بدرجات الحرارة ونسب الرطوبة المئوية

	درجات الحرارة		نسب الرطوبة ٪	
	العظمى	الصغرى	العليا	الدنيا
أبوظبي	٢٣	١٧	٩٤	٥٦
العين	٢٧	١٣	٨٥	٢٥
دبي والشارقة	٢٤	١٥	٩٧	٣٨
رأس الخيمة	٢٥	١١	٩٧	٤٥
الفجيرة	٢٤	١٧	٨٨	٥١

حركة الموانىء

ميناء زايد
ت: ٧٢٥٦٠٠

رصيف	الباخرة	البضاعة
٢	نورث سي	حاويات
٢	الوجبة	حاويات
١٥	هوال ترافلر	سيارات
١٧	ابن قتيبة	منوعة
١٨	الحيابورس	حفار
٢١	لوسي مارو	زيوت

وينتظر وصول:

رصيف	الباخرة	البضاعة
١	بروفيدنس باي	حاويات
٢	هرجلين	حاويات
٩	سالوه	اغنام
١٥	هوال روليتا	سيارات

ميناء راشد دبي
ت: ٤٥٩٦٩٩

رصيف	الباخرة	البضاعة
٧	كاليناوسكي	سكر
١٠	افريكان مايواي	سيارات
١١	هوال ترافلر	سيارات
١٧	تيليا	تحميل
٢٠	سارلا	عام
٢٨	فرايت بيوتي	عام
٢٩	اردال	عام
٣٢	الوجبة	حاويات
٣٣	سي كريست الشيفر	حاويات
٣٤	سيسيل ميرسك	حاويات
٣٥	زغرب اكسبريس	حاويات

ميناء خالد الشارقة
ت: ٥٤١٦٦٦

رصيف	الباخرة	البضاعة
١٠١	ريح مورجان ٢	للاصلاح
١	ايران استقلال	فحم
٣	ايران هرمز ٢١	تحميل اكياس
٧	سي فرونتير	تحميل براميل
	جلف برنس	تحميل ورق
١١	ايران جريدر	فول الصويا
	سيسيل	للصيانة

حركة الطيران

الرحلات القادمة والمغادرة من .. والى ..

مطار ابوظبي الدولي تليفون: ٧٥٧٥٠٠

الشركة	قادمة من	الوصول	مغادرة الى	المغادرة
[illegible]	[illegible]	[illegible]	[illegible]	[illegible]

مطار الشارقة الدولي تليفون: ٥٨١٠٠٠

الرحلة	قادمة من	الوصول	مغادرة الى	المغادرة
[illegible]	[illegible]	[illegible]	[illegible]	[illegible]

مطار دبي الدولي تليفون: ٢٤٥٥٥٥

الشركة	قادمة من	الوصول	مغادرة الى	المغادرة
الفلبينية	القاهرة	—	—	١٥٣٠
الباكستانية	كراتشي	—	—	١٧٠٠
السوفييتية	كوالالمبور	٢٠٣٥	بندرعباس	—
الايطالية	روما / عمان	—	—	٢٠٣٠
الالمانية	فرانكفورت	—	—	٢٣٣٠
الشرق الاوسط	بيروت / ابوظبي	—	—	٢٣٣٠

طيران الخليج من مطار ابوظبي الدولي

الرحلة	قادمة من	الوصول	مغادرة الى	المغادرة
[illegible]	[illegible]	[illegible]	[illegible]	[illegible]

طيران الامارات من مطار دبي الدولي

الرحلة	قادمة من	الوصول	مغادرة الى	المغادرة
٨٠٣			مالديف/كولومبو	١٥٣٠
٦٠١			كراتشي	١٧٠٠
٦١٠			—	—
٥٠٣			بومبي	٢٠٣٠
٩٠٦			دمشق/عمان	٢٣٣٠
٦١١			بندرعباس	٢٣٣٠
٢			لندن	٢٣٥٩

طيران الخليج من مطار دبي الدولي

الرحلة	قادمة من	الوصول	مغادرة الى	المغادرة
٣٢١	—	—	الدوحة / البحرين	٠٧٤٥
٣٥١	مسقط	٠٧٥٥	الدوحة	٠٨٣٠
٣٥٣	مسقط	١٣٤٠	الدوحة / البحرين	١٤١٠
٥٤٠	البحرين / الدوحة	١٧٠٠	البحرين	١٨٣٠
٣٧٥	مسقط	٢٢٤٠	الدوحة / البحرين	٢٣١٠
٣٧٦	الدوحة	٢٢٤٥	مسقط	٢٣٣٠

الصيدليات المناوبة

● أبوظبي (نهارا) صيدلية الجليل – النادي السياحي ت: [illegible] وصيدلية الوليد – شارع المطار الجديد ت: ٤٦٤٥٥١ (ليلا) صيدلية بلسم – شارع النصر ت: ٢١٥٩٥٧ وصيدلية دلما – شارع المطار ت: ٣٣٣٩٩٧ وصيدلية المفرق – بني ياس ت: ٢٣١٧٢

● العين: صيدلية الخليج – شارع الهيلتون ت: ٦٤٤٨٤٣

● دبي: صيدلية هيثامي – منطقة الرأس – ديرة ت: ٢٣٣٥٤٣ وصيدلية أسيا – شارع الفهيدي – بردبي ت: ٥٢٧١٨٣

● الشارقة (نهارا) صيدلية المطوع – شارع الزهراء ت: ٣٥٢٥٧١ وصيدلية الرمال – شارع الوحدة ت: ٣٣٦١٢٨ (ليلا) صيدلية الساعة – ميدان الزهراء ت: ٣٧١٩٤٨ وصيدلية ماجد – شارع سيف المدفع ت: ٣٥٣٤٢٢

● رأس الخيمة: صيدلية رأس الخيمة – شارع الصباح ت: ٣٣٧٤٨

● عجمان: صيدلية عمان – شارع الشيخ راشد بن حميد ت: ٤٦٦٠٣١

● أم القيوين: صيدلية منار – شارع الملك فيصل ت: ٦٦٤٦٦٨

● الفجيرة: صيدلية برج الفجيرة – مركز الفجيرة التجاري ت: ٢٣٩٧٩

ارقام هواتف المستشفيات

مستشفى	هاتف	المدينة
المركزي	٢١٤٦٦٦	ابوظبي
الجزيرة	٢١٤٨٠٠	ابوظبي
الكورنيش	٧٢٤٩٠٠	ابوظبي
المفرق	٢٣١٠٠	بني ياس
الجيمي	٦٣٥٨٨٨	العين
توام	٦٧٧٤٤٤	العين
راشد	٣٧٤٠٠٠	دبي
الكويت	٦٩١٢٠٠	دبي
المكتوم	٢٢١٢١١	دبي
دبي الجديد	٢٢٩١٧١	دبي
القاسمي	٣٧٧١١١	الشارقة
الاسنان	٥٤١٤١١	الشارقة
الكويت	٥٤٢١١١	الشارقة
صقر	٢٣٦٦٦	راس الخيمة
سيف بن غباش	٢٣٥٥٥	راس الخيمة
عجمان	٤٢٢٢٢٧	عجمان
الزهراء	٤٢٢٢٣٥	عجمان
ام القيوين	٦٦٦٨٨٨	ام القيوين
الفجيرة	٢٤٦١١	الفجيرة

محطات البترول ليلا

■ أبوظبي:
○ المطار – قرب المطار القديم
○ الأشغال – شارع المطار القديم
○ الفردوس – شارع الميناء
○ بني ياس – شارع بني ياس
○ النصر – شارع زايد الأول (الخالدية)
○ الكورنيش – شارع الكورنيش
○ المرور – شارع المطار الجديد (مقابل الترخيص)
○ شرطة البطين – شارع الخليج العربي
○ الطريق الغربي – طريق المصفح / ابوظبي
○ النور – شارع المطار الجديد

■ منطقة مابعد المقطع:
○ المفرق – طريق ابوظبي / العين (قبل جسر المفرق)
○ سيح شعيب – سيح شعيب – طريق ابوظبي / دبي
○ جرن يافور – مدينة بني ياس – طريق العين / ابوظبي
○ مدينة المفرق – امام مستشفى المفرق – طريق عام ابوظبي / دبي
○ السمحة – السمحة – طريق دبي / ابوظبي
○ الشبيصي – الختم – طريق ابوظبي / العين
○ المطار الدولي – داخل حرم المطار الدولي
○ المصفح – منطقة المصفح الصناعية
○ المطار الدولي الجديد – طريق المطار الجديد

■ العين: ○ الهيلي – منطقة الهيلي
○ زاخر – دوار زاخر
○ دوار الجبل – طريق ابوظبي / العين

■ المنطقة الغربية:
○ طريف – طريق السلع / أبوظبي قرب مستودع طريف
○ السلع – السلع – قرب جمارك السلع
○ بدع زايد – مدينة بدع زايد
○ الرويس – طريق ابوظبي / السلع
○ ليوا – مدينة ليوا
○ غياثي – مدينة غياثي
○ طريف الجديدة – طريق ابوظبي / السلع، قرب شرطة طريف

■ دبي (هور العنز) شارع هور العنز – ديرة
(الرجحان) – شارع مركز دبي التجاري – بردبي

هواتف الطوارىء

	ابوظبي	دبي	الشارقة	عجمان	ام القيوين	رأس الخيمة	الفجيرة	العين
اسعاف	٩٩٨	٩٩٨	٩٩٨	٩٩٨	٩٩٨	٢٣٥٥٥	٩٩٨	٩٩٨
شرطة	٩٩٩	٩٩٩	٩٩٩	٩٩٩	٩٩٩	٣٣٨٨٨	٩٩٩	٩٩٩
الدفاع المدني	٩٩٧	٩٩٧	٩٩٧	٩٩٧	٩٩٧	٥٢٥٥٥	٩٩٧	٩٩٧
المرور	٤٧٦١٠٠	٦٦٠٥٥٥	٥٤١١١١	٤٢٤٩٠٩	٦٦٦٦٦٦	٥١١١١	٢٢٥١١	٣٨٨٨٨
الكهرباء	٤٦٤٦٧٧	٢٢٢١١١	٥٢٢٥١١	٤٢٢٣١٠	٦٦٦٤٦٦	٢٨٨٤٤	٢٢٢٢٥	٦٤١٦٠٠
المياه	٧٢٢٤٤٣	٤٧٠٠٧٥	٥٢٢٦١١	٤٢٢٣١٠	٦٦٦١٤٤	٢٨٤٤٤	٢٢٢٢٥	٦١١١١٦

رموز فتح الخطوط داخل مدن الدولة

ابوظبي	٠٢	الخزنة	٠٨٢	السمحة	٠٥٦	السيلي	٠٨٣
ام القيوين	٠٦	الخوانيج	٠٤٨	الشارقة	٠٦	الهيلي	٠٨٢
بدع زايد	٠٥٣	خورفكان	٠٧٠	ضدنا	٠٧٠	مربح	٠٧٠
البدية	٠٧٠	دبا	٠٧٠	طريف	٠٥٣	مزيد الصناعية	٠٣
بوحصا	٠٥٤	دبي	٠٤	عجمان	٠٦	مسافي	٠٧٠
جبل الظنة	٠٥٢	الذيد	٠٦	عصب	٠٥٥	المصفح	٠٢
جبل علي	٠٨٤	رأس الخيمة	٠٧٧	العوير	٠٤٨	مطار ابوظبي	٠٢
جزيرة داس	٠٥٧	الرويس	٠٥٢	العين	٠٣	المفرق والوثبة	٠٥١
حبشان	٠٥٣	زاخر	٠٣	الفجيرة	٠٧٠	المقطع	٠٢
حتا	٠٨٥	السلد	٠٣	فلج المعلا	٠٦	المنامة	٠٦
الحمرية	٠٦	السعديات	٠٢	كلباء	٠٧٠	الهاتف المتحرك	٠٥٠

رموز فتح الخطوط الدولية

السودان	٠٠٢٤٩	كندا	٠٠١	السعودية	٠٠٩٦٦	سنغافورة	٠٠٦٥
الاردن	٠٠٩٦٢	اليونان	٠٠٣٠	الكويت	٠٠٩٦٥	تايلاند	٠٠٦٦
لبنان	٠٠٩٦١	هولندا	٠٠٣١	العراق	٠٠٩٦٤	اليابان	٠٠٨١
ليبيا	٠٠٢١٨	بلجيكا	٠٠٣٢	سوريا	٠٠٩٦٣	الهند	٠٠٩١
تونس	٠٠٢١٦	فرنسا	٠٠٣٣	باكستان	٠٠٩٢	تشيكوسلوفاكيا	٠٠٤٢
الجزائر	٠٠٢١٣	اسبانيا	٠٠٣٤	ايران	٠٠٩٨	النمسا	٠٠٤٣
المغرب	٠٠٢١٠	ايطاليا	٠٠٣٩	لوكسمبورج	٠٠٣٥٢	انجلترا	٠٠٤٤
مصر	٠٠٢٠	سويسرا	٠٠٤١	ايرلندا	٠٠٣٥٣	الدانمرك	٠٠٤٥
امريكا	٠٠١	ماليزيا	٠٠٦٠	قبرص	٠٠٣٥٧	السويد	٠٠٤٦
قطر	٠٠٩٧٤	استراليا	٠٠٦١	هونج كونج	٠٠٨٥٢	النرويج	٠٠٤٧
البحرين	٠٠٩٧٣	اندونيسيا	٠٠٦٢	بنجلاديش	٠٠٨٨	المانيا الغربية	٠٠٤٩
عمان	٠٠٩٦٨	الفلبين	٠٠٦٣	تايوان	٠٨٨٦	البرازيل	٠٠٥٥
اليمن	٠٠٩٦٧						

انه في يوم ١٠ فبراير

● ١٧٦٣ : تنازلت فرنسا عن كندا لانجلترا عندما وقعت اتفاقية باريس.
● ١٨٢٨ : اصبح سيمون برليكار بطل امريكا الجنوبية ومحررها رئيساً لكولومبيا بعد ان تحررت على يديه هي واكوادور وبيرو وبوليفيا.
● ١٨٤٠ : تزوجت فكتوريا ملكة انجلترا الامير البرت.
● ١٨٩٩ : اعتمدت الكنيسة البريطانية الترجمة الجديدة للانجيل وسمحت بتداولها في الصلوات.
● ١٩١٠ : توفي المناضل المصري مصطفى كامل مؤسس الحزب الوطني في مصر.

إذاعة القرآن الكريم من أبوظبي

٠٠ر٤ الافتتاح وعرض البرامج ٠٥ر٤ القرآن الكريم المفسر من سورة ابراهيم ١٨ر٤ الحديث الديني بعنوان من اساليب المنافقين يعده ويقدمه الشيخ صلاح ابو اسماعيل ٢٨ر٤ من الاحاديث النبوية المختارة ٣٠ر٤ النشرة الاخبارية ٤٥ر٤ ابتهال ديني للشيخ محمد الطوخي ٥٠ر٤ المصحف المرتل ماتيسر من سورتي هود ويوسف القارىء الشيخ محمد عربي القباني ١٨ر٥ من الاحاديث النبوية المختارة ١٩ر٥ برنامج مع القرآن الكريم يعده ويقدمه تاج السر محمد علي ٥٠ر٥ القرآن الكريم ما تيسر من سورة الكهف للقارىء الشيخ محمود علي البنا ١٤ر٦ ابتهال ديني للشيخ النقشبندي ١٥ر٦ اذان المغرب ١٨ر٦ القرآن الكريم من سورة البروج القارىء الشيخ مصطفى اسماعيل ٢٤ر٦ برنامج سنريهم اياتنا يعده ويقدمه الدكتور احمد شوقي ابراهيم ٣٧ر٦ من الاحاديث النبوية المختارة ٣٨ر٦ القرآن الكريم ماتيسر من سورة الطور القارىء الشيخ عبدالباسط محمد عبدالصمد ٤٣ر٦ برنامج منهج القرآن الكريم في التربية يعده ويقدمه الدكتور احمد خليل ٥٤ر٦ القرآن الكريم ما تيسر من سورة القدر القارىء الشيخ احمد محمد عامر ٥٧ر٦ تقريبا الختام بالسلام الوطني.

جدول الترددات الاذاعية لاذاعة الامارات العربية المتحدة من أبوظبي

الموجات المتوسطة ك.هـ	توقيت الامارات من	توقيت الامارات الى
٦٥٧ و٨١٠ و٧٢٩	١٥ر٦ صباحا	٣٠ر١ ليلا
٩٧٢	١٥ر٦ صباحا	٣٠ر١ ليلا
١٣١٤	١٥ر٦ صباحا	٣٠ر١ ليلا
١٥٣٩	١٥ر٦ صباحا	٣٠ر١ ليلا
١٥٧٥	٣٠ر٦ صباحا	٣٠ر١ ليلا

موجات الـ اف . ام م.هـ	توقيت من	الى
٥ر٩٣	٠٠ر٧ صباحا	٠٠ر١٢ ليلا «موسيقى»
٩٨	٠٠ر٤ مساء	٠٠ر٧ مساء «قرآن كريم»

جدول الترددات الاذاعية لاذاعة الامارات العربية المتحدة من أبوظبي لدول أمريكا وأوروبا والشرق الأوسط وافريقيا

الموجات القصيرة ك.هـ	متر	منطقة الخدمة	اللغة	توقيت الامارات من	الى
٩٦٠٠	٣١	شمال امريكا	انجليزي	٠٠ر٢ ليلا	٠٠ر٤ صباحا
			عربي	٠٠ر٤ صباحا	٠٠ر٦ صباحا
١١٩٨٥	٢٥		انجليزي	٠٠ر٢ ليلا	٠٠ر٤ صباحا
			عربي	٠٠ر٤ صباحا	٠٠ر٦ صباحا
١٣٦٠٥	٢١	شمال امريكا الغربي	انجليزي	٠٠ر٢ ليلا	٠٠ر٤ صباحا
١٧٧٠٥	١٦	الشرق الاقصى	عربي	٠٠ر٦ صباحا	٠٠ر٨ صباحا
٢١٥١٥	١٣	اتجاه اليابان	عربي	٠٠ر٦ صباحا	٠٠ر٨ صباحا
١٧٨٢٠	١٦	الشرق الاقصى	عربي	٠٠ر٨ صباحا	٠٠ر١٠ صباحا
٢١٧٣٥	١٣	اتجاه استراليا	عربي	٠٠ر٨ صباحا	٠٠ر١٠ صبحا
١٥٣١٥	١٩	اوروبا	عربي	٠٠ر١٠ صباحا	٠٠ر٧ مساء
١٧٧٠٥	١٦		عربي	٠٠ر١٠ صباحا	٠٠ر٧ مساء
٢١٥١٥	١٣		عربي	٠٠ر١٠ صباحا	٠٠ر٧ مساء
١٥٤٨٠	١٩		عربي	٠٠ر١٠ صباحا	٠٠ر٥ مساء
٩٧٨٠	٣١		عربي	٠٠ر٧ مساء	٣٥ر١ ليلا
١١٩٦٥	٢٥		عربي	٠٠ر٧ مساء	٣٥ر١ ليلا
٢٥٦٩٠	١١	شمال افريقيا	عربي	٠٠ر٦ صباحا	٠٠ر١٠ صباحا
١٣٦٠٥	٢١	شمال افريقيا	عربي	٠٠ر٧ مساء	٣٥ر١ ليلا
١٧٦٤٥	١٦	الشرق الاوسط	عربي	٠٠ر٥ مساء	٠٠ر٧ مساء
١١٨١٥	٢٥	الشرق الاوسط	عربي	٠٠ر٧ مساء	٣٥ر١ ليلا
٩٦٩٥	٣١	باكستان والهند	عربي	٠٠ر٦ صباحا	٣٠ر١٠ صباحا
٩٦٩٥	٣١	باكستان والهند	عربي	٠٠ر٨ مساء	٠٠ر١٢ ليلا

تاريخ يرويه التاريخ

دوق ولنجتون [٢]

وفي نهاية هذه المرحلة، طرد ولنجتون الفرنسيين من اسبانيا. ولايعود هذا النجاح في معظمه الى سلسلة من الانتصارات الباهرة (على الرغم من انه كان ثمة بعض منها)، كما يعود الى الخطة التي وضعها ولنجتون حتى يصبح التعداد الهائل للفرنسيين عقبة في سبيلهم، اكثر من ان يكون ميزة لهم. فلقد ادرك ان ضعف الجيش الفرنسي في البرتغال يعود الى طول خطوط مواصلاتهم مع فرنسا. وانطبق ذلك تماما عليهم خلال اسبانيا. فكانوا في خطر دائم من هجوم قوات حرب العصابات الاسبانية، كذلك ادرك ان من عادة الجيش الفرنسي الاعتماد على البلدان التي يحارب فيها لتزويده بالطعام.

كانت خطط ولنجتون التكتيكية في منتهى البساطة. فعندما وجد الفرصة مواتية للتقدم في اسبانيا، وعندما ارسل الفرنسيون بعد ذلك جيشا عظيما ليحاربه، كان عليه ان ينسحب امامه الى البرتغال، واثناء انسحابه قام بازالة او تدمير كل الامدادات الغذائية، واخيرا وجد نفسه عائدا الى ميناء لشبونة، التي اقام حولها ثلاثة خطوط قوية للدفاع، اطلق عليها اسم تورس فيدراس، وهناك كان يتلقى الامدادات من جميع احتياجاته عن طريق الاسطول البريطاني، بينما وجد الفرنسيون انفسهم في القفار، يهددهم الخطر الدائم من حرب العصابات، ومن الجوع الباعث على الياس، كانت الخطة بالغة النجاح، حتى لقد أعيدت مرات عديدة. واشتبك ولنجتون من أن لآخر في معارك، وكان تكتيكه المفضل صف مشاته في خط على طول قمة احد التلال، في انتظار هجوم الاعداء. ومرة بعد اخرى تحقق ذلك، ولم يستطع الفرنسيون اختراق ذلك «الخط الرفيع الأحمر» كما اطلق عليه بعد ذلك.

في عام ١٨١٤ بدت الحرب وكانها قد انتهت. لكن نابليون اقدم على محاولته اليائسة الاخيرة، فهرب من البا، وعاد الى باريس، انشا جيشا تقدم به نحو بروكسل. وكانت النتيجة معركة ووترلو. ولاول مرة التقى القائدان العظيمان وجها لوجه. وقد تناولنا قصة هذه المعركة العظيمة في مقال مستقل. وحسبنا ان نذكر هنا ان ولنجتون صف جيشه مرة اخرى على قمة تل صغير، وما كان منه الا ان قرر الصمود امام جميع الهجمات لحين وصول حلفائه من البروسيين.

كان ولنجتون في الوقت الذي جرت فيه معركة ووترلو في السادسة والاربعين. وكانت أمامه ٣٧ سنة من الحياة. ولسوء حظ شهرته التي نالها، قرر ان يزاول العمل السياسي. ولقد كان من النادر ان يخرج من بين الجنود العظام ساسة أكفاء، فهم قد الفوا اصدار الاوامر التي يجب ان تطاع، كما ألفوا فرض سيطرتهم على الناس الذين يخالفونهم في الراي، وهذه الوسائل ليست ممكنة في السياسة الحزبية.

انت وحظك

برج الحمل: ٢١ مارس – ٢٠ ابريل
مراجعة الأملاك تحتاج لوقت وبحث.

برج الثور: ٢١ ابريل – ٢١ مايو
قرارات اليوم المبكرة تؤدي لنجاح كبير. تتعرف باصدقاء كبار.

برج الجوزاء: ٢٢ مايو – ٢١ يونيه
شئون العائلة تحتاج منك لعناية شديدة.

برج السرطان: ٢٢ يونيه – ٢٢ يوليه
اكسر الجمود ولكن لاتنفعل. رحلة تنعكس بآثار ادبية ومادية.

برج الاسد: ٢٣ يوليه – ٢٣ اغسطس
النجاح حليفك باذن الله، واخبار سارة من احد الأصدقاء.

برج العذراء: ٢٤ اغسطس – ٢٣ سبتمبر
الاهداف التي كنت تسعى لها تجنى ثمارها اليوم. عليك ان تتعلم.

برج الميزان: ٢٤ سبتمبر – ٢٣ اكتوبر
التعليق دائما ليس مستحبا دون دراسة واعية، لاتخلط الأوراق.

برج العقرب: ٢٤ اكتوبر – ٢٢ نوفمبر
تسهل مضايقتك بسهولة. تجنب القلاقل اليوم. اخبار سارة ونجاح.

برج القوس: ٢٣ نوفمبر – ٢١ ديسمبر
اخبار هامة تتداولها العائلة ولاداعي للغضب من البعض.

برج الجدي: ٢٢ ديسمبر – ٢٠ يناير
ابتعد عن المناوشات الصغيرة ولاتجعلها تفسد البهجة المحيطة.

برج الدلو: ٢١ يناير – ١٨ فبراير
الاسرة تحتاج اليك، عاطفة شديدة من ابن او اخ تحتاج لاستجابة.

برج الحوت: ١٩ فبراير – ٢٠ مارس
صديق عزيز عليك يحتاج منك اليوم وغدا الى تشجيع دائم وحب.

مواليد اليوم:
السلوك في العمل له أصول. لاتخلط اسلوبك الاجتماعي بقضايا الناس وزملائك. سفر مفاجىء.

● مسابقة اليوم ●

● افقيا:
١– من مدن باكستان
٢– صاحب – الجاهل
٣– احسان – شكل هندسي
٤– طليق – عمري – متشابهان
٥– آلة موسيقية – من مدن تونس
٦– فكر «م» – حب «م» – ضيافة
٧– ثلثا علم – واجب التنفيذ
٨– خلاء – مهنة تذوق – للنفي
٩– راية «م» – من سور القرآن الكريم
١٠– امبراطور افريقي مخلوع – احد الخلفاء الراشدين

● عموديا:
١– قتال – من الطيور
٢– يسر – من حروف الهجاء
٣– في الذراع «م» – خوف وفزع – عثر «م»
٤– نام – عبر
٥– اصوب – لمس
٦– واضح – من مدن العراق «م»
٧– اللعاب – حرم
٨– مرشد «م» – اعترف
٩– للخياطة – نصف يوم
١٠– امبراطور افريقي راحل

● حل مسابقة امس ●

الاتحاد

السبت ١٤ رجب ١٤١٠ هـ - الموافق ١٠ فبراير ١٩٩٠ م

الصفحة الثالثة

عصمت عبدالمجيد

تأييد كاف لاعادة الجامعة العربية للقاهرة

الدوحة - أ ب : صرح الدكتور عصمت عبدالمجيد نائب رئيس الوزراء وزير الخارجية المصرى امس بان القاهرة وجدت تاييدا كافيا لاعادة مقر جامعة الدول العربية اليها .

وقال الدكتور عبدالمجيد في مقابلة مع الوكالة القطرية ان تونس قدمت مقرا مؤقتا للجامعة عندما انتقلت اليها عام ١٩٧٩ وان تفاهما قد تم بين العاصمتين حول هذا الموضوع .

● صاحب السمو الشيخ زايد بن سلطان ال نهيان رئيس الدولة خلال استقبال سموه لمعالى سيد احمد غزالى وزير خارجية الجزائر .

بعد ساعات من اعلان اسرائيل عن عقد الاجتماع الثلاثى فى واشنطن يوم الجمعة المقبل

القاهرة : لا اتفاق حتى الان حول تحديد موعد الاجتماع

مصادر امريكية : تل ابيب ترغب فى الايحاء بان واشنطن تؤيد مواقفها

القاهرة - تل ابيب - وكالات الانباء : بعد وقت قصير من اعلان راديو اسرائيل عقد الاجتماع الثلاثى يوم الجمعة المقبل في واشنطن، قالت وكالة انباء الشرق الاوسط المصرية، انه من المؤكد ان اى اتفاق نهائى حول الموعد لم يتم حتى الان. ونقلت الوكالة عن مصادر دبلوماسية في العاصمة الامريكية قولها، ان الموضوع يحتمل امرين اولهما : وجود اتفاق بين امريكا واسرائيل على حضور موشى ارينز وزير الخارجية الاسرائيلي الى واشنطن مبدئيا الاسبوع القادم. والثانى: هو ان اسرائيل ترغب بالايحاء بان الولايات المتحدة سوف تستجيب لموقفها فيما يتعلق بالاجتماع الثلاثى، وبذلك يصبح الاتفاق على الموعد ممكنا في نفس الفترة التى يحضر فيها ارينز الى واشنطن.

ولكن الوكالة من جانب اخر، نسبت الى «مصادر امريكية مطلعة» بالكونجرس انه من غير المستبعد عقد الاجتماع الثلاثى قبل نهاية فبراير الحالى. وعلقت هذه المصادر اهمية كبرى على اجتماع الليكود يوم الاثنين المقبل. وقالت ان عصمت عبدالمجيد وزير الخارجية المصرى اتفق مع وزير الخارجية الامريكى جيمس بيكر على ضرورة «تسوية كل النقاط المعلقة قبل الاجتماع الثلاثى حتى لايكون مصيره الفشل».

واضافت: انه في ضوء التعقيد الشديد للموقف السياسى داخل اسرائيل والصراع داخل الليكود فلن شيئا لايمكن ان يكون مؤكدا.

من جهة ثانية ذكرت مصادر مصرية رفيعة المستوى، امس ان مصر مستعدة لحضور الاجتماع الثلاثى بين وزراء خارجية مصر وامريكا واسرائيل في الزمان والمكان اللذين يتم الاتفاق عليهما بالطرق الدبلوماسية، وتمهيدا لاجراء الحوار الفلسطيني الاسرائيلي بالقاهرة.

واشارت وكالة انباء الشرق الاوسط المصرية الى انها علمت بان «الموقف المصرى تبلور حاليا ومستعد لمناقشة كافة الموضوعات التى ستطرح على الاجتماع الثلاثى، وهو الموقف الذى تم التشاور بشانه مع الجانب الفلسطيني».

وكان راديو العدو قد ذكر امس، ان وزراء خارجية امريكا ومصر واسرائيل سيلتقون في واشنطن يوم الجمعة المقبل للبحث في مشروع بيكر والتمهيد لقيام حوار فلسطيني - اسرائيلي. وقالت ان مجلس الوزراء الاسرائيلي المصغر سيعقد اجتماعا هذا الاسبوع، كما سيجتمع حزب ليكود لتحديد موقف نهائى في الاجتماع الثلاثى ونتائجه.

في تونس، حذرت منظمة التحرير الفلسطينية من جملة التضليل التى بداتها اجهزة الدعاية الصهيونية بهدف اثارة البلبلة في صفوف التنظيمات الفلسطينية

● البقية ص ٢٠ عمود ٧ ●

الجامعة العربية :

اعتراف برلين بمسؤوليتها عن «الهولوكست» خطير جدا

تونس - أ ف ب : اعتبرت الجامعة العربية امس ان اعتراف المانيا الشرقية بقسطها من المسئولية المعنوية في «هولوكست» (ابادة) اليهود في الحرب العالمية الثانية قرارا يحمل طابعا سياسيا بالغ الخطورة.

وقال متحدث باسم الجامعة في تصريح نشر امس بتونس ان القرار ينطوى على نتائج مالية كبيرة لصالح الكيان الصهيوني في الوقت الذى تسعى فيه الدولة العبرية الى توطين اليهود السوفييت المهاجرين اليها في الاراضى العربية والفلسطينية المحتلة.

واضاف المتحدث «ان الاعتراف مسالة تخص الشعب الالمانى، لكن هذا القرار ينطوى على طابع سياسى بالغ الخطورة.

مستبعدا تطبيع العلاقات مع ليبيا

واينبرجر يطالب الادارة الامريكية بعدم التخلى عن سيناريو الحرب فى منطقة الخليج

لندن - وكالات الانباء: اعتبر وزير الدفاع الامريكى السابق كاسبار واينبرجر في حديث مع صحيفة «الحياة» اللندنية نشرته امس ان الخطر السوفييتى على منطقة الخليج تراجع، الا ان القدرات العسكرية السوفييتية لم تقل ولم تتبدد كليا الرغبة او النية في الاستيلاء على منابع النفط، داعيا الادارة الامريكية الى عدم التخلى عن سيناريو الحرب الذى وضعه الرئيس الاسبق جيمى كارتر واستند اليه الرئيس السابق رونالد ريجان. واكد وجوب الحفاظ على القوة الامريكية في الخليج لمواجهة «الاخطار على اصدقاء الولايات المتحدة سواء أكانت تلك الاخطار آتية من ايران او من الاتحاد السوفييتى».

ونفى وزير الدفاع الامريكى السابق ان واشنطن تسعى لتحقيق تفوق عسكرى اسرائيلي على العرب، وقال «اننا في حاجة الى المحافظة على تحالفنا وصداقتنا مع اسرائيل ولكننا في حاجة للمحافظة على تحالفات وصداقات مع بلدان كثيرة في الشرق الاوسط بالاضافة الى اسرائيل». واضاف ان «الشىء الاعظم الذى يمكننا ان نعطيه لاسرائيل ليس مزيدا من الاسلحة او الاموال بل جيران اصدقاء اذا كانت الفكرة عنا هى اننا نعارض جميع بلدان الشرق الاوسط ولا ندعم الا اسرائيل». ومضى يقول «ان من المهم ان ندرك نحن في الولايات المتحدة ان العرب سيحتاجون الى الاستمرار في المحافظة على قدراتهم العسكرية ونحن في حاجة الى صداقتهم

واستبعد واينبرجر تطبيع العلاقات بين واشنطن وليبيا داعيا الى اسقاط الحكومة الليبية «لانها تحركها كراهية شديدة للولايات المتحدة تماما كما هى الحال بالنسبة الى الحكومة القائمة في ايران».

ودعا واينبرجر سوريا لان تكون اكثر تاييدا للغرب وقال «اعتقد ان السوريين لم

● البقية ص ٢٠ عمود ٧ ●

في المجالس

نعود مرة اخرى للطفل وامالنا المعلقة عليه، وعسانا الا نثقل عليكم بهذه العودة، وان كنت على ثقة بان من لا يعجبه الكلام سيعتبره ذا دم ثقيل !!

نقول ان اعداد الطفل علميا وفنيا وتقنيا وحسب لا يكفى لتاسيس جيل قادر على مزاحمة العصر بكل ما يحمله من مسئوليات واعباء وعمليات صراع مضن. الاعداد العلمي والفني والتقني احد جناحي الاعداد السليم لانساننا، وبمفرده لن يكون بمقدوره التحليق بهذا الانسان في افق المستقبل الفسيح . ولكي تكتمل عملية الطيران باقتدار لابد من وجود الجناح الثاني والاساسي في عملية بناء الانسان، وهو الاعداد الفكري والعقائدى . فحتى يكون للانسان هدف لابد ان تكون هناك قضية يخدمها لتحقيق ذلك الهدف. وتاسيس اطفالنا على فضلات موائد التجارب العالمية لن يوجد لاى قضية معنى في نفوسهم وبالتالى لن يكون لاى انجاز علمي وفني وتقني اى هدف يسعون الى تحقيقه . وهذا بدوره يجرنا الى الحديث مرة اخرى عن المنهج الدرامي الذى يتلقاه اطفالنا في المدارس، فمناهجنا تحاول ان تشمل كل انجاز بشري، سواء كان علميا أو ادبيا أو تكنولوجيا، لتقدمه الى طلابنا في شكل مادة علمية بناءة، لا اختلاف على ذلك، ولكن في المقابل تكاد تخلو هذه المناهج - بثوبها الجديد - من ربط هذه الانجازات وتلك المعاني العلمية بالمعاني الفكرية والعقائدية . وهذا من الممكن ان يساعدنا في تخريج مبدعين علميا وادبيا ولكنه لن يكون قادرا على اعداد الانسان المسئول والقادر على توظيف ابداعاته تلك في خدمة دينه ومجتمعه وامته .

ولنا في مجتمعات الغرب والنسبة الضخمة للانحراف الاخلاقي والسلوكي في اوساط حديثي السن بها مثال صدق على ذلك بالرغم من التقدم الهائل الذى حققته تلك المجتمعات على كل المستويات العلمية والتقنية والفنية . كما لنا فيما كان اطفال الامس وما اصبح عليه اطفال اليوم في مجتمعنا خير مثال نعايشه جميعا ولازلنا نبحث عن الوسيلة المناسبة لمعالجته .

وقد بحثنا عن كل الوسائل إلا وسيلة واحدة لازلنا نصر على تجاهلها وهى التنشئة على اسس الاسلام .

عادل الراشد

● وزير الخارجية الصهيوني موشى ارينز وقرينه التشيكوسلوفاكي جيرى دينستبد يتبادلان وثائق استئناف العلاقات. (رويتر).

بعد اعادة العلاقات التشيكية - الاسرائيلية

يوغسلافيا ورومانيا والمانيا تؤكد دعمها لحقوق الشعب الفلسطيني

تل ابيب - تونس - بوخارست - وكالات الانباء : اشاد نائب رئيس وزراء تشيكوسلوفاكيا الذى يزور الكيان الصهيونى حاليا، باعادة العلاقات الدبلوماسية بين بلاده والكيان الصهيوني.

وبالرغم من اعتراف المانيا الشرقية بمسئوليتها عن الماضى الهتلرى، اكد سفير المانيا الشرقية في تونس امس ان التغييرات الاخيرة في المانيا لن تؤثر على موقفها الداعم للشعب الفلسطيني وحقوقه الوطنية الثابتة، وبحث السفير في اجتماع مع عبداللطيف ابوحجلة، مدير الدائرة السياسية لمنظمة التحرير الفلسطينية علاقات التعاون بين دولة فلسطين والحكومة الالمانية وسبل دعمها وتعزيزها.

وفي بوخارست، جدد بيتر رومان، رئيس وزراء رومانيا تاكيده بان الشعب الرومانى متفهم لعدالة القضية الفلسطينية، وقال في تصريح لوكالة الانباء الفلسطينية «اننا عاكفون على علاقات رومانيا مع فلسطين والدول العربية».

كما اعلن ايفو فايجل، المتحدث الرسمى

● البقية ص ٢٠ عمود ٧ ●

بعد انفجار قنبلتين

السلطات الهندية تفرض حظر تجول كاملا في سيرنجار

سيرنجار (كشمير) أ ب : فرضت السلطات الهندية امس - ولاول مرة - حظر تجول نهاريا وذلك في اعقاب انفجار قنبلتين في مدينة سيرنجار الكشميرية.

وقد ادى حظر التجول الى حرمان المسلمين من اداء صلاة الجمعة في المساجد، ووجه امام المسلمين في المدينة نداء الى العالم الاسلامى للضغط على الحكومة الهندية لتسمح للمسلمين بصلاة الجمعة في المساجد.

٨ دول وافقت على تأجيل اجتماع مجلس الجامعة العربية في القاهرة

بيروت - كونا : ذكرت مصادر دبلوماسية في بيروت امس ان سلطنة عمان طلبت تاجيل عقد دورة مجلس جامعة الدول العربية الذى يعقد في العاصمة المصرية الشهر المقبل لمدة ثلاثة ايام.

وقالت ان الامانة العامة لجامعة الدول العربية في تونس ابلغت وزارة الخارجية اللبنانية موافقة ٨ دول على تاجيل الدورة من العاشر من مارس المقبل الى الثالث عشر منه في القاهرة.

اثيوبيا توافق على محادثات مع احدى الفصائل الاريترية

اديس ابابا - رويتر : قال نائب رئيس وزراء اثيوبيا امس ان بلاده وافقت على اجراء محادثات سلام تمهيدية في صنعاء مع احدى فصائل الثورة الاريترية.

ونقلت وكالة الانباء الاثيوبية عن اشلجرى عليتو قوله انه اجرى محادثات مع مسئولين حكوميين في الجمهورية العربية اليمنية هذا الاسبوع حول المحادثات المقترحة مع جبهة التحرير الاريترية، ولم يحدد المسئول الاثيوبى موعد بدء المحادثات.

ومن جهة اخرى اعلنت الجمعية الشعبية لتحرير اريتريا ان قواتها بدات امس الاول هجوما واسع النطاق واشتبكت مع القوات الاثيوبية على جبهة طولها ٢٠٠ كيلومتر غرب مصوع .

وقال ممثل الجبهة في الخرطوم «للاتحاد» ان الجبهة بدات الهجوم بعد ان وصلت مفاوضات السلام مع الاثيوبيين الى طريق مسدود بسبب تعنتهم .

طهران نفت اتهامات واشنطن

اجراءات أمنية مشددة لحماية السفارات والمؤسسات الامريكية فى اوروبا

عواصم اوروبا - طهران - «الاتحاد» ووكالات الانباء: بدأت بريطانيا ودول اوروبية اخرى اتخاذ اجراءات امنية مشددة بعد تحذير امريكا من هجمات محتملة على مصالحها في اوروبا. في الوقت الذى نفت فيه ايران الاتهامات الموجهة لها بالتخطيط لشن هجمات على المصالح الامريكية.

فقد صرح مصدر مسئول في قسم مكافحة الارهاب باسكوتلنديارد «للاتحاد» امس بان اجراءات امنية صارمة تم اتخاذها عند جميع نقاط العبور البريطانية، وان السلطات الامنية البريطانية بدات منذ امس الاول تنسيقا مع السلطات الامريكية شمل وضع حراسات مشددة حول السفارة الامريكية في لندن ومكاتب شركات الطيران والمؤسسات الامريكية الاخرى في بريطانيا.

واكد مصدر هولندى مسئول ان بلاده تاخذ الامر محمل الجد وان اجراءات امنية مشددة حول مقار شركات الطيران الامريكية قد تم اتخاذها. وذكر مسئولون اوروبيون ان الهجمات قد تستهدف الطيران المدنى.

وقال متحدث المانى غربى ان الاجراءات المطلوبة قد تم اتخاذها، وجاء تصريح مشابه على لسان مصدر في الشرطة اليونانية، بينما اعلن مسئول سويسرى في جنيف ان سلطات المطار لم «تسمع بتصريحات الخارجية الامريكية».

وقد اعلنت وزارة الخارجية التركية ان السفارة الامريكية في اسطنبول قد طلبت حماية اكثر لمقرها.

وفي نيويورك، سلمت البعثة الدبلوماسية الايرانية اتهامات امريكا وردها عليها الى السكرتير العام للامم المتحدة واصفة الاتهامات الامريكية بانها «افتراءات لا اساس لها من الصحة وتهدف الى تشويه الثورة الاسلامية الايرانية».

راشد في المحكمة

القلسطيني محمد راشد المطلوب في الولايات المتحدة في حادثة تفجير قنبلة عام ١٩٨٢ على متن طائرة ركاب مدنية قد مثل امس امام محكمة يونانية وطلب اطلاق سراحه بكفالة بينما تدرس وزارة العدل طلب واشنطن بتسليمه اليها.. وقد رفضت المحكمة طلبه. (رويتر).

● ابى ناثان يرفع علامة النصر

اطلاق سراح ابى ناثان

القدس المحتلة - وكالات الانباء: اطلقت سلطات الاحتلال الصهيونى امس سراح الاذاعي الاسرائيلي ابي ناثان من سجن ايال قرب تل ابيب، بعد تخفيف حكمه. وكان قد حكم على ناثان الذى تصفه وكالات الانباء الغربية بـ «داعية السلام» الاسرائيلي بالسجن ستة اشهر مع النفاذ، وستة مع ايقاف التنفيذ، لاتصاله بمنظمة التحرير الفلسطينية.

ولدى خروجه من السجن امس، قال ناثان امام مجموعة من اصدقائه: «التفاوض يتم مع الاعداء.. وانني مصمم اكثر من اى وقت مضى على مكافحة القانون الذى يحظر الاتصال مع منظمة التحرير».

خامنئي يستبعد استئناف الحرب مع العراق

طهران - وكالات الانباء: استبعد الزعيم الايراني على خامنئى استئناف الحرب العراقية الايرانية، قائلا «لن نستطيع احلال سلام حقيقي بدون تطبيق القرار رقم ٥٩٨» ونفى خامنئي وجود علاقات من اى نوع بين بلاده والكيان الصهيوني. وجدد خامنئي الدعوة الى قتل سلمان رشدى قائلا ان فتوى الخميني مازالت قائمة ولابد من تنفيذها. وكانت بريطانيا قد ابعدت امس الاول تسعة ايرانيين من لندن بتهمة تخطيطهم لقتل سلمان رشدى.

اليابان قلقة لتوطين اليهود السوفييت بالاراضى العربية المحتلة

عمان - وكالات الانباء: اعلن نائب وزير الخارجية اليابانى هيسائي ملوا، عن قلق بلاده ازاء توطين اليهود السوفييت في الاراضى العربية المحتلة، والاثر السلبى لذلك على عملية السلام في الشرق الاوسط.

وقال الدبلوماسى اليابانى الذى وصل امس الى الاردن في جولة استطلاعية لعدد من بلدان الشرق الاوسط انه سيجرى مباحثات مع المسئولين الاردنيين حول العلاقات الثنائية، والوضع بمنطقة الشرق الاوسط.

مؤسسة عالم الزراعة
لخدمة المزارعين
بشرى سارة
السماد العضوي
لأبوظبي والعين
القيمة تشمل التوصيل
الوكلاء الوحيدون أبوظبي والعين :
عالم الزراعة ص ب ٨٣٦ فاكس ٣٢٨٢٥٢
تلكس ٢٢٣٣٨ كرتك إي - ام
المراجعة السيد / جوزيف ت ٢١١٥٣٣
والسيد عدنان / ٢١١٥٤٤ أبوظبي

معرض ادكو للتوعية البيئية
١٢ - ٢١ فبراير ١٩٩٠
من الساعة ٩ صباحاً إلى الساعة ١ بعد الظهر ومن الساعة ٥ مساءً إلى الساعة ٨ مساءً
في نادي العين الرياضي الثقافي
العين
الدعوة عامة
شركة أبوظبي للعمليات البترولية البرية (ادكو)
Abu Dhabi Co. for Onshore Oil Operations (ADCO)
بالتعاون مع
In co-operation with
جمعية الامارات للتاريخ الطبيعي
Emirates Natural History Group

اعلان مزايدة « ٩٠/١ »
تعلن جمعية الظفرة التعاونية عن رغبتها في بيع سيارات ثقيلة ومعدات مستعملة وبحالتها التي هي عليها .. على الراغبين في الاشتراك بالمزايدة التوجه إلى مقر الجمعية بمنطقة مبشان «كامب جمعية الظفرة» للمعاينة واستلام كراسة الشروط علماً بأن آخر موعد لتسليم المظاريف يوم الأربعاء الموافق ١٩٩٠/٢/٢٨
للاستفسار ت : ٠٥٣/٤١٠٤١ - ٠٥٣/٤٢٠٥٠

تنزيلات هامة
حالياً
يعلن معرض الأرجوان للأقمشة النسائية في أبوظبي عن تنزيلاته السنوية الهامة
على عموم الأصناف الشتوية والصيفية والحرائر والقطنيات والمطرزات
الأرجوان أبوظبي - السوق المركزي الجديد هاتف : ٢١١٤٦١

مطعم القيصر
AL QAISAR RESTAURANT
المطعم الايراني والخليجي
• WHOLE SHEEP • خروف محشي
• GRILLS • مشاوي
• CHELLO KABAB • جلو كباب
• HALIM • هريس
• FRESH IRANIAN BREAD • الخبز الايراني الطازج
• HOME DELIVERY • توصيل للمنازل
• EXCLUSIVE FAMILY PARTY HALL • قاعة خاصة للعائلات والحفلات
• OUTDOOR CATERING • تجهيز الأعراس والحفلات
OLD PASSPORT ROAD شارع الجوازات القديم
(AL FALAH ST.) (الفلاح)
ABU DHABI - U.A.E. ابوظبي - أ. ع. م
TEL : 216457 تليفون : ٢١٦٤٥٧

اودي ٨٠
الآن بقسط شهري ١٩٥٢ درهم فقط
• بدون دفعة أولى • إدفع القسط الأول وانطلق بسيارتك الجديدة
• تسجيل مجاني .
كفالة لمدة ١٠ سنوات ضد الصدأ على هيكل السيارة.
كفالة لمدة ٣ سنوات على صبغ السيارة.
كفالة لمدة سنتين بدون تحديد الأميال.
أحضر سيارتك القديمة واحصل على أفضل الأسعار.
موديلات ١٩٩٠
شركة علي وأولاده (فرع السيارات) أبوظبي
التقدم من خلال التكنولوجيا
Audi
الوكلاء المعتمدون
UMS 007/90/7

رئيس الدولة وأعضاء المجلس الأعلى يشهدون السباق الختامى للمهرجان السنوى لسباقات الهجن العربية الأصيلة بالعين

● صاحب السمو رئيس الدولة ، واخوانه اصحاب السمو أعضاء المجلس الأعلى ، صاحب السمو الشيخ الدكتور سلطان بن محمد القاسمى وصاحب السمو الشيخ راشد بن احمد المعلا وصاحب السمو الشيخ حميد بن راشد النعيمى ، وصاحب السمو الشيخ حمد بن محمد الشرقى وفى الصورة حديث متبادل بين صاحب السمو رئيس الدولة ومعالى سيد احمد غزالى وزير خارجية الجزائر الذى نقل الى صاحب السمو رئيس الدولة رسالة من الرئيس الجزائرى .

● صاحب السمو الشيخ خليفة بن زايد ال نهيان وسمو الشيخ سعود بن راشد المعلا وسمو الشيخ حمدان بن راشد المكتوم يتابعون السباق الختامى للمهرجان السنوى لسباقات الهجن العربية الأصيلة بالعين .

فى اطار فعاليات المهرجان الختامى

شهد صاحب السمو الشيخ زايد بن سلطان آل نهيان رئيس الدولة واخوانه اصحاب السمو اعضاء المجلس الاعلى حكام الامارات السباق الختامى للمهرجان السنوى لسباقات الهجن العربية الاصيلة لهذا العام والذى اقيم بعد ظهر امس بمنطقة المقام بمدينة العين، وذلك فى نطاق حرص صاحب السمو رئيس الدولة ودعمه للتراث الشعبى والحفاظ على هذه الرياضة العربية الاصيلة .

كما شهد السباق اصحاب السمو اولياء العهود ونواب الحكام وكبار المسئولين فى الدولة وجمهور من المواطنين محبى هذه الرياضة الشعبية .

وفيما يلى نتائج السباق الذى جرى على ستة أشواط :

● الشوط الاول ـ حول ـ للشيوخ :

الاول الطيارة للشيخ سعيد بن مكتوم بن راشد المكتوم ومضمرها طارش مبارك بالقوبع وقطعت المسافة فى ١١ر١٨ دقيقة، الثانى مصيحة لصاحب السمو الشيخ خليفة بن زايد آل نهيان ومضمرها عبيد سالم بالهلى وقطعت المسافة فى ١١ر١٨ دقيقة، الثالث الساعة للشيخ هزاع بن زايد آل نهيان ومضمرها مهير بالصوب الكتبى وقطعت المسافة فى ٢٠ر١٨ دقيقة، الرابع غزيل لسمو الشيخ محمد بن راشد المكتوم، الخامس العنادية للشيخ راشد بن حمدان بن راشد المكتوم، السادس قصاصة لصاحب السمو رئيس الدولة، السابع النسيعة لصاحب السمو رئيس الدولة، الثامن اليروة لسمو الشيخ طحنون بن محمد آل نهيان، التاسع الطيارية للشيخ احمد بن مكتوم المكتوم، العاشر السامة للشيخ سعيد بن حمدان بن راشد المكتوم.

● الشوط الثانى ـ حول ـ للشيوخ :

الاول دفرة للشيخ سعيد بن مكتوم بن راشد المكتوم ومضمرها سيف على الكتبى وقطعت المسافة فى ٠١ر١٨ دقيقة، الثانى العين للشيخ راشد بن حمدان بن راشد المكتوم ومضمرها مسرح سالم بالعرطى وقطعت المسافة فى ٠٨ر١٨ دقيقة، الثالث سحامة لسمو الشيخ محمد بن راشد المكتوم ومضمرها عبدالله على الكتبى وقطعت المسافة فى ١٦ر١٨ دقيقة، الرابع بنت ظبيان لسمو الشيخ طحنون بن محمد آل نهيان، الخامس الدبيس لصاحب السمو الشيخ خليفة بن زايد آل نهيان، السادس المسكية للشيخ احمد بن محمد بن راشد المكتوم، السابع الشاهينية لسمو الشيخ حمدان بن راشد المكتوم، الثامن الرباعة لصاحب السمو رئيس الدولة، التاسع الغزيلة لسمو الشيخ طحنون بن محمد آل نهيان، العاشر الحليانة لسمو الشيخ سلطان بن زايد آل نهيان .

● الشوط الثالث ـ حول ـ للشيوخ ومن يرغب من القبائل :

الاول مصيحة لصاحب السمو رئيس الدولة ومضمرها عبدالله مصبح العامرى وقطعت المسافة فى ١٣ر١٨ دقيقة، الثانى زعفرانة لسمو الشيخ حمدان بن راشد المكتوم ومضمرها طارش مبارك بالقوبع وقطعت المسافة فى ١٤ر١٨ دقيقة، الثالث الخاطرية للشيخ سعيد بن مكتوم بن راشد المكتوم ومضمرها محمد مسفر بالقوبع وقطعت المسافة فى ١٦ر١٨ دقيقة، الرابع طرفاشة لسمو الشيخ محمد بن راشد المكتوم، الخامس النعيمية للشيخ راشد بن حمدان بن راشد المكتوم، السادس الزعفرانة للشيخ هزاع بن زايد آل نهيان، السابع الحبسية لسمو الشيخ سلطان بن زايد آل نهيان، الثامن ريمة للشيخ سعيد بن حمدان بن راشد المكتوم، التاسع الرباعة للسيد راشد حمد الكتبى، العاشر الشايبة لسمو الشيخ سلطان بن زايد آل نهيان.

● الشوط الرابع ـ حول ـ للشيوخ :

الاول الطويلة للشيخ راشد بن حمدان بن راشد المكتوم ومضمرها مسرح سالم بالعرطى وقطعت المسافة فى ٢٤ر١٨ دقيقة، الثانى روعة لصاحب السمو رئيس الدولة ومضمرها سالم ثعلوب الدرعى وقطعت المسافة فى ٢٤ر١٨ دقيقة، الثالث شعلة لسمو الشيخ طحنون بن محمد آل نهيان وقطعت المسافة فى ٢٦ر١٨ دقيقة ومضمرها عيسى سعيد الخييلى، الرابع الطيارة لصاحب السمو رئيس الدولة، الخامس الحنرة لسمو الشيخ حمدان بن راشد المكتوم، السادس مصيحة للشيخ سعيد بن زايد آل نهيان، السابع مصيحة للشيخ سعيد بن مكتوم بن راشد المكتوم، الثامن النعيمية لصاحب السمو رئيس الدولة، التاسع العبرة لسمو الشيخ طحنون بن محمد آل نهيان، العاشر الخوارة لصاحب السمو رئيس الدولة .

● سمو الشيخ سلطان بن زايد آل نهيان والشيخ سعيد بن طحنون آل نهيان ، والشيوخ والمسئولون .

● الشوط الخامس ـ حول ـ للشيوخ :

الاول الرفيعة لسمو الشيخ محمد بن راشد المكتوم ومضمرها عبدالله على الكتبى وقطعت المسافة فى ٠٩ر١٨ دقيقة، الثانى الخميسية لصاحب السمو الشيخ خليفة بن زايد آل نهيان ومضمرها عبيد سالم بالهلى وقطعت المسافة فى ١٣ر١٨ دقيقة، الثالث عيدة لسمو الشيخ محمد بن راشد المكتوم ومضمرها طارش مبارك بالقوبع وقطعت المسافة فى ١٦ر١٨ دقيقة، الرابع ملوح لصاحب السمو رئيس الدولة، الخامس روعة للشيخ حمدان بن زايد آل نهيان، السادس بنت صوغان لصاحب السمو رئيس الدولة، السابع زعفور لصاحب السمو رئيس الدوله، الثامن الصبيحيه للشيخ خليفة بن سيف بن محمد آل نهيان، التاسع الشايبة لصاحب السمو الشيخ خليفة بن زايد آل نهيان، العاشر عرجة لسمو الشيخ طحنون بن محمد آل نهيان .

● الشوط السادس والاخير ـ حول ـ للشيوخ :

الاول الناوية لسمو الشيخ محمد بن راشد المكتوم ومضمرها طارش مبارك بالقوبع وقطعت المسافة فى ١٢ر١٨ دقيقة، الثانى البويضا للشيخ سلطان بن حمدان بن زايد آل نهيان ومضمرها مهير بالصوب الكتبى، الثالث النصيبة لصاحب السمو رئيس الدولة ومضمرها محمد مصلح الاحبابى، الرابع الدانة لسمو الشيخ حمدان بن راشد المكتوم، الخامس العاند للشيخ هزاع بن زايد آل نهيان، السادس زريق للشيخ حمدان بن احمد بن راشد المكتوم، السابع الدرعية لصاحب السمو رئيس الدولة، الثامن ودعة لصاحب السمو الشيخ مكتوم بن راشد المكتوم، التاسع الطيارة للشيخ احمد بن محمد بن راشد المكتوم، العاشر مرعوشة لصاحب السمو رئيس الدولة .

وقد تميز سباق الفترة المسائية للمهرجان الختامى لسباق الهجن بالعين بحصول الهجن الفائزة بالمراكز الاولى على جوائز عينية عبارة عن سيارات كما حصلت بقية المراكز الاخرى على جوائز مالية قيمة .

خالد القاسمى ومحمد بن راشد وسلطان بن زايد وطحنون بن محمد ومحمد بن بطى يشهدون السباق الصباحى للهجن العربية الاصيلة بالعين

تحت رعاية صاحب السمو الشيخ زايد بن سلطان آل نهيان رئيس الدولة وصاحب السمو الشيخ خليفة بن زايد آل نهيان ولى العهد نائب القائد الاعلى للقوات المسلحة ومن منطلق حرص واهتمام سموهما الدائم على احياء التراث الشعبى الاصيل اقيم صباح امس ولليوم الرابع والاخير سباق للهجن العربية الاصيلة فى اطار فعاليات المهرجان الختامى لسباق الهجن بالعين.

وشهد السباق سمو الشيخ خالد بن صقر القاسمى ولى عهد ونائب حاكم راس الخيمة وسمو الشيخ محمد بن راشد المكتوم وزير الدفاع وسمو الشيخ سلطان بن زايد آل نهيان رئيس دائرة الاشغال وسمو الشيخ طحنون بن محمد آل نهيان ممثل الحاكم بالمنطقة الشرقية ومعالى الشيخ محمد بن بطى آل حامد ممثل الحاكم فى المنطقة الغربية ورئيس دائرة البلدية وتخطيط المدن والشيخ احمد بن راشد المكتوم والشيخ المر بن مكتوم المكتوم.

كما شهد السباق معالى اللواء حموده بن على وزير الدولة للشئون الداخلية وعدد من الشيوخ والمسئولين وابناء القبائل وجموع من المواطنين والسياح الاجانب.

وقد جرى سباق الفترة الصباحية امس على ستة اشواط مسافة كل شوط ستة كيلو مترات وذلك على مضمار السباق الرئيسى فى منطقة المقام فى مدينة العين.

وكانت نتائج السباق على النحو التالى :

● الشوط الاول : «حول» للقبائل :

الاول ـ الذهبية ـ للسيد حمد بن سهيل الخييلى والجائزة سيارة وقطعت المسافة فى ١٥ر١٨ دقيقة، الثانى ـ راهية ـ للسيد محمد جمعة النابوذة وقطعت المسافة فى ٢٨ر١٨ دقيقة، الثالث ـ ظبية ـ للسيد ثانى محمد السويدى وقطعت المسافة فى ٣٠ر١٨، الرابع ـ الخمرية ـ للسيد عبدالله سعيد البادى الظاهرى، الخامس ـ ريما ـ للسيد محمد بن ركاض العامرى، السادس ـ الشواله ـ للسيد هلال سعيد الظاهرى، السابع ـ الغزيل ـ للسيد راشد حمد غدير الكتبى، الثامن ـ السايحة ـ للسيد احمد خلفان الغفلى، التاسع ـ مصيحة ـ للسيد سلطان عبدالله الكتبى، العاشر ـ الكوكب ـ للسيد صنيتان عكيش العتيبى.

● الشوط الثانى : «حول» للقبائل.

الاول ـ البحرية ـ للسيد محمد جمعة الفلاسى الجائزة سيارة وقطعت المسافة فى ٢٧ر١٨ دقيقة، الثانى ـ مغيظة ـ للسيد جابر حمد المرى وقطعت المسافة فى ٣٤ر١٨ دقيقة، الثالث ـ الدرعية ـ لمعالى اللواء حموده بن على الظاهرى وقطعت المسافة فى ٥٢ر١٨ دقيقة، الرابع ـ الغزيلة ـ للسيد حمد حران الكتبى، الخامس ـ بنت ظبيان ـ للسيد سعيد مظفر العامرى، السادس ـ مملولة ـ للسيد محمد دغاش العامرى، السابع ـ الدغاشة ـ للسيد هلال سعيد الظاهرى، الثامن ـ بنت ظبيان ـ للسيد سعيد راشد الكتبى، التاسع ـ الرايحية ـ للسيد احمد يونواس الكتبى، العاشر ـ مطره ـ للسيد سهيل بن ظبون العامرى.

● الشوط الثالث : «حول» للقبائل.

الاول ـ الدرعية ـ للسيد ناصر مقارح المرى وجائزتها سيارة وقطعت المسافة فى ١٨ر١٨ دقيقة، الثانى ـ وبره ـ للسيد سيف بن عفصان الخييلى وقطعت المسافة فى ٣١ر١٨ دقيقة، الثالث ـ حبوبة ـ للسيد سعيد على الفلاسى وقطعت المسافة فى ٣٣ر١٨ دقيقة، الرابع ـ الغزيلة ـ للسيد مبارك عزيز المحرمى، الخامس ـ منحاف ـ للسيد فرج بن على بن حموده الظاهرى، السادس ـ الشعاله ـ للسيد عويضة بن حمد بن سهيل الخييلى، السابع ـ وصايف ـ للسيد سعيد سهيل بن دليوى المنصورى، الثامن ـ اللعبية ـ للسيد محمد بن ركاض العامرى، التاسع ـ مضمونة ـ للسيد عبدالله الزعبى المرى، العاشر ـ مصيحة ـ للسيد راشد حمد الكتبى.

● الشوط الرابع : «حول» للقبائل.

الاول ـ الغواصة ـ للسيد مطر لاحج الهاجرى والجائزة سيارة وقطعت المسافة فى ٣٧ر١٨ دقيقة، الثانى ـ ملوح ـ للسيد مسلم بالزفتة العامرى وقطعت المسافة فى ٣٧ر١٨ دقيقة، الثالث ـ الحره ـ للسيد هلال سعيد الظاهرى وقطعت المسافة فى ٤٤ر١٨ دقيقة، الرابع ـ الغزيلة ـ للسيد راشد خميس السبوسى، الخامس ـ الهجمة ـ للسيد على بالرشيد الكتبى، السادس ـ عرجة ـ للسيد محمد مظفر العامرى، السابع ـ لهوب ـ للسيد سالمين بن جروان العامرى، الثامن ـ صحراء ـ للسيد نبيل مراد، التاسع ـ شهبارة ـ للسيد سعيد سهيل الكتبى، العاشر ـ حليوه ـ للسيد خلفان بالشاوى الغفلى.

● الشوط الخامس : «حول» للقبائل.

الاول ـ الخوارة ـ للسيد سعيد عبدالله العريانى والجائزة سيارة وقطعت المسافة فى ٣٦ر١٨ دقيقة، الثانى ـ الصايلة ـ للسيد على بالخرس الكتبى وقطعت المسافة فى ٤١ر١٨ دقيقة، الثالث ـ فتالة ـ للسيد سلطان بن سيف المقبالى وقطعت المسافة فى ٤٦ر١٨ دقيقة، الرابع ـ الشوالة ـ للسيد سعيد عوى الكتبى، الخامس ـ الخوارة ـ للسيد راشد محمد سرداح، السادس ـ ملوح ـ للسيد محمد عويضان العامرى، السابع ـ بنت ظبيان ـ للسيد سالم بالشرقى العامرى، الثامن ـ بنت ظبيان ـ للسيد سالم مطر بونواس الكتبى، التاسع ـ لفحة ـ للسيد محمد على بلعودى الكتبى، العاشر ـ مصيحة ـ للسيد مهير خميس الشامسى.

● الشوط السادس والإخير : حول للقبائل.

الاول ـ بنت ظبيان ـ للسيد سالم راشد الكتبى والجائزة سيارة، الثانى ـ مصيحة ـ للسيد خليفة عبيد الخييلى، الثالث ـ مصيحة ـ للسيد محمد على رحمة الشامسى، الرابع ـ مصيحة ـ للسيد سالم على نصرة العامرى، الخامس ـ الكايدة ـ للسيد محمد مهير بالصبوب الكتبى، السادس ـ منحاف ـ للسيد محمد بن ركاض العامرى، السابع ـ الخوارة ـ للسيد سعيد بالكيلة العامرى، الثامن ـ الرياضية ـ للسيد بالعفارى المنصورى، التاسع ـ بنت ظبيان ـ للسيد سالم خظارة العامرى، العاشر ـ السايحة ـ للسيد مطر عبدالله المهيرى.

وفى نهاية السباق تم توزيع الجوائز المالية والعينية القيمة على الفائزين.

● سمو الشيخ خالد بن صقر القاسمى وسمو الشيخ طحنون بن محمد آل نهيان ومعالى الشيخ محمد بن بطى آل حامد يتابعون مراحل السباق .

سمو الشيخ حمدان بن راشد المكتوم وسمو الشيخ محمد بن راشد المكتوم وسمو الشيخ طحنون بن محمد آل نهيان .

● سمو الشيخ سلطان بن زايد آل نهيان ، والشيخ هزاع بن زايد آل نهيان ، والشيخ سعيد بن طحنون آل نهيان ، بالمنصة الرئيسية للسباق .

● سمو الشيخ سلطان بن زايد آل نهيان والشيخ حمدان بن زايد آل نهيان ، ومعالى الشيخ محمد بن بطى ، والشيخ سعيد بن طحنون آل نهيان والشيخ المر بن مكتوم ال مكتوم ، والشيخ حمدان بن مبارك آل نهيان وعدد من الشيوخ والمسئولين .

● الشيخ احمد بن راشد المكتوم ، والشيخ المر بن مكتوم المكتوم ، ومعالى حمودة بن على ، والشيخ حمدان بن مبارك آل نهيان .

سباق للهجن العربية الاصيلة بالوثبة

تحت رعاية صاحب السمو الشيخ زايد بن سلطان آل نهيان رئيس الدولة وصاحب السمو الشيخ خليفة بن زايد آل نهيان ولى العهد نائب القائد الاعلى للقوات المسلحة وفي اطار حرص واهتمام سموهما على احياء التراث الشعبي والمحافظة على التقاليد العربية الاصيلة اقيم بعد ظهر امس على ارض ميدان السباق بمدينة الوثبة سباق للهجن العربية الاصيلة .

وشهد السباق الذى جرى على ستة اشواط مسافة كل شوط خمسة كيلومترات عدد من المسئولين وجمهور من المواطنين من محبي هذه الرياضة العربية الاصيلة .

وكانت نتائج السباق على النحو التالى :

● الشوط الاول - ايذاع ابكار - للشيوخ ومن يرغب من القبائل :

الاول الكهرباء لصاحب السمو رئيس الدولة ومضمرها حمد بن مبارك بالعور الخييلي وقطعت المسافة في ١٥ر٩ دقيقة، الثاني بنت ظبيان للشيخ حمدان بن زايد آل نهيان ومضمرها محمد بن قوم المنصوري، الثالث غزلان لصاحب السمو رئيس الدولة ومضمرها السيد بطي بن مناخر الخييلي، الرابع مصيحة لصاحب السمو رئيس الدولة ومضمرها الراس بن صالح المنهالي، الخامس هملولة لسمو الشيخ سلطان بن زايد آل نهيان ومضمرها السيد سعيد بن زايد المزروعي، السادس الحرة للسيد حمدان بن غانم بن حمدان الفلاحي، السابع ظبية للسيد سارى بن حمدان المنصوري، الثامن مشهورة للسيد محمد بن سليمان العلوى، التاسع ولاعة للسيد صالح بن ناصر الكربي، العاشر زعفرانة للسيد نصيب بن عتيج السبوسي .

● الشوط الثاني - ايذاع ابكار - للشيوخ ومن يرغب من القبائل :

الاول شعلة للسيد خالد بن حمدان بن غانم الفلاحي وقطعت المسافة في ١٦ر٩ دقيقة، الثاني بنت وشلم لصاحب السمو رئيس الدولة ومضمرها السيد محمد بوعامر الهاجري، الثالث مصيحة للسيد احمد بوعوانة المنصوري، الرابع هملولة للسيد بطي بن مناخر الخييلي، الخامس الدبيس لصاحب السمو رئيس الدولة ومضمرها السيد حمد بن مبارك بالعور الخييلي، السادس بنت ظبيان للسيد طارش بن حمدان بن حويرب المنصوري، السابع السايحة لصاحب السمو رئيس الدولة ومضمرها السيد الراس بن صالح المنهالي، الثامن ريمة للسيد محمد بن سليمان البلوى، التاسع بنت ظبيان للسيد عبيد بن غنام المزروعي، العاشر ملوح للسيد سعيد بن غانم المنصوري.

● الشوط الثالث - ايذاع جعدان - للشيوخ ومن يرغب من القبائل :

الاول ريحان لسمو الشيخ طحنون بن محمد آل نهيان ومضمره السيد سهيل بن زايد بن قشمان المنصوري وقطع المسافة في ٩ دقائق، الثاني هملول للسيد مصبح بن عامر المنصوري، الثالث ظبيان لصاحب السمو رئيس الدولة ومضمره الراس بن صالح المنهالي، الرابع رياض للسيد بخيت بن قوم المنصوري، الخامس الجديد للسيد عوض بن حامد المنهالي، السادس شاهين لصاحب السمو رئيس الدولة ومضمره حمد بن مبارك بالعور الخييلي، السابع صوغان للسيد خادم بن حمد المنصوري، الثامن مصيحان للسيد مبارك بن علي المنصوري، التاسع ظبيان للسيد ماجد بن طماش المنصوري، العاشر صوغان للسيد حمد بن سعيد العامري.

● الشوط الرابع - ايذاع ابكار للقبائل :

الاول محبوبة للسيد سعيد بن خليفة بالقطرى الخييلي وقطعت المسافة في ٢٠ر٩ دقيقة، الثاني العاصفة للسيد عوض بن نصيب السبوسي، الثالث بنت الخمرى للسيد بخيت بن قوم المنصوري، الرابع الغزيل للسيد عبيد بن غنام المزروعي، الخامس البويضة للسيد سعيد بن خليفة بالقطرى الخييلي، السادس البويضة للسيد سعيد بن غانم المزروعي، السابع المسك للسيد محمد بن مبارك بالعور الخييلي، الثامن غير معروف، التاسع ملوح للسيد سعيد بن عبدالله بن مناخر الخييلي، العاشر بنت ظبيان للسيد محمد بن عبيد المزروعي.

● الشوط الخامس - ايذاع ابكار للقبائل :

الاول العزوم للسيد غالب بن سلطان بن غالب المنصوري وقطعت المسافة في ١٦ر٩ دقيقة، الثاني القطوة للسيد محمد بن مبارك بالعور الخييلي، الثالث روعة للسيد محمد بن مبارك بالعور الخييلي، الرابع الغزيلة للسيد محمد بن ثامر المنصوري، الخامس شعيرة للسيد محمد بن سليمان بالبلوى، السادس عاصفة للسيد سعيد بن عبدالله بن مناخر الخييلي، السابع الشرود للسيد نصيب بن عتيق السبوسي، الثامن ظبية للسيد سعيد بن عبدالله بن مناخر الخييلي، التاسع صرخة للسيد سيف بن سلطان بن منصور المنصوري، العاشر وبرة للسيد سارى بن حمدان المنصوري.

● الشوط السادس والاخير - ايذاع جعدان للقبائل :

الاول صوغان للسيد محمد بن سالم الربيعى وقطعت المسافة في ١٧ر٩ دقيقة، الثاني طواف للسيد محمد بن سعيد بن مرزوق العامرى، الثالث الشارد للسيد مسلم بن سعيد المنهالى، الرابع ظبيان للسيد بخيت بن محمد المنهالى، الخامس صوغان للسيد صالح بالهنلوى المنصورى، السادس الخمرى للسيد محمد بن حميد المنصورى، السابع صاروخ للسيد عوض بن نصيب السبوسى، الثامن برهوم للسيد محمد بن سالم بن سندية المنصورى، التاسع ظبيان للسيد صالح بن منصور بن عزيز المنصورى، العاشر ظبيان للسيد حمد بن سودة المنصورى .

وفى نهاية السباق تم توزيع جوائز مالية قيمة على الفائزين .

تقرير حول أنشطة جمعية المعلمين برأس الخيمة خلال العام الماضى
تنظيم فصول للتقوية ومحاضرات وندوات ومعارض تربوية

رأس الخيمة - عماد عبدالباري:

أشاد مكتب جمعية المعلمين برأس الخيمة بالدعم الكبير الذي يوليه صاحب السمو الشيخ صقر بن محمد القاسمي عضو المجلس الأعلى حاكم رأس الخيمة للجمعية في مختلف الأنشطة الثقافية والاجتماعية وللأعضاء والمعلمين والطلاب الدارسين..

كما أشاد المكتب بمكرمة صاحب السمو الشيخ خليفة بن زايد آل نهيان ولي العهد ونائب القائد الأعلى للقوات المسلحة لإيفاد ٥٠ معلما من أعضاء المكتب لأداء مناسك العمرة خلال عطلة نصف العام الدراسي.

جاء ذلك في التقرير الختامي عن أنشطة الجمعية خلال العام الماضي، وأوضحت في التقرير أن مكرمة صاحب السمو الشيخ خليفة بن زايد آل نهيان عملت على تحقيق الطموحات التي أرسى دعائمها صاحب السمو الشيخ زايد بن سلطان آل نهيان رئيس الدولة المتمثلة في قيام المدرسين بتربية الأجيال الصاعدة على التمسك بالقيم الاسلامية والتحلي بالأخلاق الحميدة.

صرح بذلك السيد سيف عبدالله محمد رئيس الجمعية برأس الخيمة، وقال ان التقرير الختامي اشتمل على جميع الأنشطة التي نفذتها الجمعية خلال العام الماضي من أول يناير وحتى ٣٠ ديسمبر.

وأوضح انه على الصعيد الثقافي قامت الجمعية بتنظيم العديد من المحاضرات والندوات والمعارض وأصدرت العدد الأول من نشرة رسالة المعلم واحتفلت باليوم العالمي للمعلم.

وقام أعضاء الجمعية بزيارة لصاحب السمو حاكم رأس الخيمة ولسمو ولي عهد ونائب حاكم رأس الخيمة بمناسبة حلول شهر رمضان المبارك. والاحتفال بيوم محو الأمية العالمي وتبنى فكرة انشاء لجنة العمل التطوعي برأس الخيمة وتنظيم حفل تكريم المتفوقين من طلبة المدارس وحملة الدكتوراه من أبناء رأس الخيمة وكذلك تكريم المعلمين المثاليين في القيادة بمناسبة أسبوع المرور الخليجي، وعقد لقاء مفتوح مع وفد اتحاد المعلمين الفلسطينيين وتكريم ٦٠ شخصية تربوية شاركت في دعم العمل التطوعي التربوي.

كما قامت الجمعية بتنظيم دروس التقوية وشارك فيها ٣٥ طالبة خلال فصل الصيف.

سباق للهجن العربية الأصيلة برأس الخيمة

بناء على توجيهات صاحب السمو الشيخ زايد بن سلطان آل نهيان رئيس الدولة وحرص سموه على احياء التراث العربي الاصيل اقيم تحت رعاية صاحب السمو الشيخ صقر بن محمد القاسمي عضو المجلس الاعلى حاكم رأس الخيمة صباح أمس سباق للهجن العربية الاصيلة بميدان السباق بمنطقة السوان.

وشهد السباق عدد من الشيوخ والمواطنين من أبناء القبائل من هواة ومحبي هذا اللون من التراث العربي العريق.

واشتمل السباق على ثمانية اشواط مسافة كل منها خمسة كيلو مترات وفي نهايته تم توزيع جوائز مالية على العشرة الاوائل الفائزين في كل شوط.

وكانت نتائج السباق على النحو التالي..

● الشوط الاول/ ثنايا ابكار/ للشيوخ والقبائل

الاول - بنت صوغان - لصاحب السمو الشيخ صقر بن محمد القاسمي، الثاني - قفزه - للشيخ محمد بن سالم القاسمي، الثالث - مجهول، الرابع - سميسم - للسيد سلطان بن جراح بن سعيد، الخامس - الخواره - للسيد سعيد بن علي سعيد بورقيبه، السادس - المسك - للشيخ سلطان بن سالم القاسمي، السابع - بنت ظبيان - للسيد حمد بن سعيد الدبدوب، الثامن - بنت صوغان - للسيد حميد بن عبدالله الخاطري، التاسع - مصيحه - للسيد سالم بن حميد بن ظبعون، العاشر - وبره - للسيد راشد سعيد حمد العوادي.

● الشوط الثاني - ثنايا ابكار - للشيوخ والقبائل

الاول - الباقل - للشيخ احمد بن صقر القاسمي، الثاني - سوده - للسيد سالم بن حميد بن دعيفس، الثالث - الرباعه - للشيخ أحمد بن صقر القاسمي، الرابع - مجهول، الخامس - الواريه - للشيخ فيصل بن صقر القاسمي، السادس - بنت صوغان - للسيد عبد بن عبدالله الخاطري، السابع - دانه - للسيد احمد بن سعيد بن حسين الخاطري، الثامن - الشلبيه - للسيد عبدالله بن حمد بن شاهين، التاسع - شرود - للسيد عمر بن سيف الخاطري، العاشر - مجله - للسيد جمعه بن خلفان الكيبالي.

● الشوط الثالث/ثنايا ابكار/للقبائل

الاول - المسك - للسيد خليفه حميد النعيمي، الثاني - الرباعه - للسيد محمد سليمان الحبسي، الثالث - بنت صوغان - للسيد راشد علي بن ماجد الخاطري، الرابع - حميمه - للسيد علي فارس الخاطري، الخامس - شرغه - للسيد علي محمد بن يافور الغفلي، السادس - ملوح - للسيد سعيد سالم البثره، السابع - ظبيه - للسيد عبدالله بن حسن بن حميدان، الثامن - زعفران - للسيد سعيد حمد السعيدي، التاسع - بنت ظبيان - للسيد حميد سعيد بن بدر، العاشر - حبوبه - للسيد مطر بن سلطان الجابري.

● الشوط الرابع/ثنايا ابكار - للقبائل

الاول - الظبيه - للسيد حمد بن محمد بن علي الدبدوب، الثاني - الخواره - للسيد خليفه بن علي بالقروص، الثالث - بنت صوغان - للسيد سيف بن محمد بن راشد بن حالول، الرابع - مصيحه - للسيد حمد بن سعيد الغويص، الخامس - مشلوله - للسيد سعيد عبيد علي بن شميل الخاطري، السادس - بنت صوغان - للسيد سالم بن مصبح بن صروخ، السابع - صميم - للسيد سعيد بن احمد بن سالم الوالي، الثامن - وبره - للسيد حمد سعيد راشد، التاسع - الرقيعه - للسيد عبيد بن علي الخاطري، العاشر - شكله - للسيد حمد سعيد السعيدي.

● الشوط الخامس - حول - للشيوخ والقبائل

الاول - شراره - لصاحب السمو الشيخ صقر بن محمد القاسمي، الثاني - الطياره - للسيد حمد بن محمد الخاطري، الثالث - ودعه - للسيد راشد بن علي بن ماجد الخاطري، الرابع - بنت ظبيان - للسيد محمد بن عبيد بن زايد، الخامس - الشايبه - للسيد سعيد بن علي سعيد بورقيبه، السادس - زعفرانه - للشيخ احمد بن صقر القاسمي، السابع - وبره - للسيد مفتاح بن علي الخاطري، الثامن - ملوح - للسيد كاسب بن خليفه بن كاسب، التاسع - الهيلر - السيد سلطان بن علي الخاطري، العاشر - بنت صوغان - للسيد طارش راشد المسافري.

● الشوط السادس / حول / للشيوخ والقبائل

الاول - الشرود - للشيخ أحمد بن صقر القاسمي، الثاني - ملاله - للشيخ سعيد بن راشد النعيمي، الثالث - الشاهينية - للشيخ جمال بن صقر القاسمي، الرابع - غزيله - للسيد سعيد بن راشد الخاطري، الخامس - الشواله - للسيد سالم بن حمد بن سليم الكتبي، السادس - بنت صوغان - للسيد حميد بن عبدالله الخاطري، السابع - ملوح - للسيد نواف بن غبلش بن احمد المري، الثامن - ملوح - للسيد محمد بن مبارك، التاسع - الشلبيه - للسيد عبدالله بن راشد النعيمي، العاشر - مطره - للسيد سالم محمد راشد حسنوه.

الشوط السابع - حول - للقبائل

الاول - بنت صوغان - للسيد سالم بن رحمه الزعابي، الثاني - مصيحه - للسيد سيف بن سعيد بن سلومه الخاطري، الثالث - ملوح - للسيد سعيد محمد الخاطري، الرابع - بنت ظبيان - للسيد لاحج بن مرزوق الحلامي، الخامس - شاله - للسيد مفتاح بن علي الخاطري، السادس - الخواره - للسيد راشد محمد بن خصيف، السابع - الجويعه - للسيد مبارك سعيد شطوط، الثامن - مصيحه - للسيد خالد علي النعيمي، التاسع - يوله - للسيد حميد بن عبدالله الخاطري، العاشر - مشلوله - للسيد حسين عبدالله عواني.

● الشوط الثامن والاخير/حول/للقبائل

الاول - وبره - للسيد عبدالله بن خليفه بن كاسب، الثاني - الماجديه - للسيد سعيد عبيد علي بن شميل الخاطري، الثالث - بنت ظبيان - للسيد عبدالله بن سلطان بن غليطه، الرابع - الطويله - للسيد راشد علي ماجد الخاطري، الخامس - البويضه - للسيد حمدان بن سعيد بن ناصر الدرعي، السادس - وبره - للسيد سيف بن عبيد بن صليخ الكتبي، السابع - الرقيعه - للسيد سعيد مطر الخاطري، الثامن - ملوح - للسيد سعيد بن راشد الخاطري، التاسع - ملوح - للسيد مبارك بن سعيد شطوط الخاطري، العاشر - الغزيله - للسيد عبيد بن سالم بن حظيبه.

سباق للهجن العربية الاصيلة بأم القيوين

بناء على توجيهات صاحب السمو الشيخ زايد بن سلطان آل نهيان رئيس الدولة وفي اطار حرص سموه واهتمامه على احياء التراث والحفاظ على التقاليد العربية الاصيلة وتحت رعاية صاحب السمو الشيخ راشد بن أحمد المعلا عضو المجلس الاعلى حاكم ام القيوين اقيم صباح امس سباق للهجن العربية الاصيلة وذلك بميدان السباق بمنطقة الليسة بأم القيوين.

وشهد السباق الذي جرى على ثمانية اشواط عدد من الشيوخ والمواطنين من محبي هذه الرياضة العربية الاصيلة.

● الشوط الاول - زمول للشيوخ ومن يرغب من القبائل

الاول - صميمان - لصاحب السمو حاكم ام القيوين، الثاني - صميمان - للسيد نايع بن سالم الشلوى، الثالث - الخوار - للسيد سلطان عبدالله بن هويدين، الرابع - المسك لسمو الشيخ محمد بن راشد المكتوم، الخامس - بطيحان - للسيد خليفة علي عبيد الغفلي، السادس - خلاوى - لسمو الشيخ سعود بن راشد المعلا، السابع - ظبيان - لصاحب السمو حاكم ام القيوين، الثامن - مليح - للشيخ خالد بن راشد المعلا، التاسع - الخمرى - للشيخ محمد بن سلطان المعلا، العاشر - الجديد - للسيد نهيان بن كميش العامري.

● الشوط الثاني - زمول للقبائل

الاول - الخوار - للسيد راشد حميد بن بدر، الثاني - هملول - للسيد عبيد علي بن حارب، الثالث - هملول - للسيد علي عبيد سالم، الرابع - ظبيان - للسيد محمد بن راشد بن نايع، الخامس - ظبيان - للسيد سلطان الملعاي، السادس - ظبيان - للسيد احمد سالم البنيان، السابع - ظبيان - للسيد علي عبيد بن ظاعن، الثامن - لهب - للسيد حميد بن سالم بن سويف، التاسع - غبار - للسيد محمد عبدالله، العاشر - هملول - للسيد عبدالله راشد بوكشه.

● الشوط الثالث - ثنايا جعدان للشيوخ ومن يرغب من القبائل

الاول - الخوار - لسمو الشيخ حمدان بن راشد المكتوم، الثاني - هملول - للشيخ مروان بن راشد المعلا، الثالث - الدبدوب - للشيخ سعيد بن راشد النعيمي، الرابع - مصيحان - لسمو الشيخ سعود بن راشد المعلا، الخامس - هملول - للسيد سالم محمد بن روشدة، السادس - هملول - للسيد عبيد بوسكين، السابع - هملول - لصاحب السمو حاكم ام القيوين، الثامن - بوسلحة - للسيد حميد بن هاشل الشامسي، التاسع - مرسال - للسيد سلطان حميد العليلي، العاشر - ظبيان - للسيد خليفة سيف الشلوى.

● الشوط الرابع - ثنايا جعدان للقبائل

الاول - الخوار - للسيد محمد بن سيف الشلوى، الثاني - سمهوى - للسيد سعيد بن علي الجاري، الثالث - مصيحان - للسيد جمعة حمد العليلى، الرابع - الخوار - للسيد سعيد راشد الشمطي، الخامس - السويحي - للسيد راشد علي الضبعة، السادس - زنبور - للسيد سلطان عبيد بن مرخان، السابع - صوغان - للسيد عبدالله بن علي بن هويده، الثامن - دبدوب - للسيد سهيل عبدالله راشد بن مرخان، التاسع - صوغان - للسيد علي مهير بن بليشه، العاشر - الفتان - للسيد محمد بن جابر.

● الشوط الخامس - ايذاع جعدان للشيوخ ومن يرغب من القبائل

الاول - سباق - لسمو الشيخ حمدان بن راشد المكتوم، الثاني - ظبيان - للسيد علي ملعاي الكتبي، الثالث - الخوار - للسيد ماجد الخضر الشامسي، الرابع - الخوار - للسيد عبيد بن ظاعن، الخامس - الحر - للسيد مطر الصريعي، السادس - بوخصوه - للسيد عبيد بن حاسم القفير، السابع - الباطني للسيد سالم محمد بن علي القليتي، الثامن - برهوم - للسيد عبيد جمعه بن حليمه، التاسع - صوغان - للسيد بدر عبيد بن حسن بن ركاض، العاشر - مجهول.

● الشوط السادس - ايذاع جعدان للقبائل

الاول - هملول - للسيد سعيد بن حسن بن خلف العليلي، الثاني - هملول - للسيد علي كميدش هلوبة العامري، الثالث - المسك - للسيد محمد بن شمال، الرابع - الخوار - للسيد عبدالله علي بن خاطر، الخامس - الغني - للسيد عبيد بن جاسم القفير، السادس - بويكله - للسيد راشد بن سيف الشلوى، السابع - ظبيان - للسيد علي بن سهيل الملعاي، الثامن - مصيحان - للسيد عبدالله بن صالح الجاري، التاسع - ظبيان - للسيد سويدان بن عبيد الخاطري، العاشر - الاسعاف - للسيد محمد زايد الطنيجي.

● الشوط السابع / لقايا جعدان للشيوخ ومن يرغب من القبائل

الاول - شعيلان - للشيخ سعيد بن راشد النعيمي، الثاني - صوغان - لسمو الشيخ محمد بن راشد المكتوم، الثالث - شعيلان - لسمو الشيخ سعود بن راشد المعلا، الرابع - صوغان - للسيد عبدالله بن علي بن خاطر، الخامس - علقم - للسيد خليفة بن علي الغفلي، السادس - المسك - للسيد عبدالله محمد حسن الخاطري، السابع - صوغان - للسيد سيف بن خليفة الشلوى، الثامن - هملول - للسيد علي مهير بن بليشه، التاسع - ظبيان - للسيد محمد علي القليتي، العاشر - حوشان - للشيخ حميد بن عبدالله بن محمد المعلا.

● الشوط الثامن والاخير/ لقايا جعدان للقبائل

الاول - الحر - للسيد سعيد عبدالله بن غرير، الثاني - البراق - للسيد عبيد سعيد بن مهيله، الثالث - الخوار - للسيد راشد سعيد الطنيجي، الرابع - هوجن - للسيد حمد كميدش بن هلوبه العامري، الخامس - ظبيان - للسيد سعيد عبدالله بن مرخان، السادس - طرفاش - للسيد حميد بن هاشل الشامسي، السابع - براق - للسيد حميد بن حارب الشامسي، الثامن - القحيصي للسيد راشد على الضبعه، التاسع - الخلاوى - للسيد جمعة عبدالله بن زايد، العاشر - هملول - للسيد ناصر سعيد.

وقد وزعت في نهاية السباق جوائز مالية قيمة على الفائزين.

احصائية حول عدد مستهلكي الكهرباء والمياه بالدولة

دبي - مكتب الاتحاد: بلغ عدد المستهلكين للطاقة الكهربائية في المناطق التابعة لوزارة الكهرباء والماء خلال شهر ديسمبر الماضي ٤٦ الفا و٥٧٢ مستهلكا في حين بلغ عدد مستهلكي المياه ١٢٩ الفا و٧٢ مستهلكا.

وقد بلغت القدرة المركبة لمحطات الكهرباء التابعة للوزارة خلال شهر ديسمبر الماضي ٥٨٦ر٠١ ميجاواط في حين بلغت القدرة الفعلية ٣٥٣ر٠٤ ميجاواط بينما بلغ اقصى حمل ٢٣٥ر١ ميجاواط وذلك مقابل ٨ و٢٢٧ ميجاواط في ديسمبر عام ١٩٨٨ اي بنسبة زيادة قدرها ٣ ٪ .

وبلغ استهلاك الديزل خلال شهر ديسمبر الماضي ٦ ملايين و٨٢٧ الفا و٨٩٣ جالونا.

حملات تفتيشية على محال بيع اسطوانات الغاز

قررت الادارة العامة للدفاع المدنى تنظيم حملات تفتيشية على مستوى الدولة على محال تخزين وبيع اسطوانات الغاز للتاكد من استيفائها لشروط الوقاية والسلامة.

كما تقرر اتخاذ اجراءات مشددة لمنع حراس البنايات من تخزين وبيع هذه الاسطوانات تلافيا لوقوع الحوادث نتيجة عدم خبرة هؤلاء الحراس في هذا المجال.

وناشدت الادارة العامة للدفاع المدني السكان التعاون معها بعدم شراء الاسطوانات من المحال غير المرخصة او من حراس البنايات.

دولة الامارات العربية المتحدة

وزارة الداخلية

الادارة العامة للشرطة /أبوظبى

اعـــلان

تعلن الادارة العامة للشرطة /ابوظبى لاصحاب السيارات المحجوزة والمبينة ادناه ضرورة مراجعة ادارة المرور والترخيص بابوظبى خلال شهر من تاريخ هذا الاعلان للعمل على ازالة اسباب حجزها واستلامها والا فانها ستباع بالمزاد العلنى لصالح خزينة الدولة بعد مضى شهر واحد من تاريخ نشر الاعلان استنادا لقرار المجلس التنفيذى الموقر رقم ٥٣ جلسة ١ / ٧٦.

السيارات المحجوزة بساحة الحجز بقسم المرور

تسلسل	رقم السيارة	ترخيصها	نوعها	اسم المالك
١	٩٩٠١	ازرق خ ابوظبى	سوبارو	غانم احمد خادم
٢	١٨٦٠٠	ازرق خ ابوظبى	فولفو	يوسف مهدى موسى
٣	١٤٨٩٩	احمرخ ابوظبى	مازدا	نصرالله على ناصر
٤	٤٥٨٤٢	احمرخ ابوظبى	ميتسوبيشى	راشد مبارك راشد
٥	٧٢٣٥٢	احمرخ ابوظبى	ميتسوبيشى	سالم سعيد على
٦	١١٦٤٦	احمرخ ابوظبى	مازدا	جابر نبيب محمد
٧	١٧٨٤٠	احمرخ ابوظبى	شفروليت	صالح عبدالله صالح
٨	٨٥٨٢٥	احمرخ ابوظبى	تويوتا	جلو تيورن
٩	٩٥٢٨٥	احمرخ ابوظبى	داتسون	سعيد عبدالله راشد
١٠	٨٨٢٧٠	احمرخ ابوظبى	مازدا	ماجد محمد ماجد
١١	٣١٨٣٧	احمرخ ابوظبى	داتسون	نعمت الله خان حانجى
١٢	٢٥٩٢٥	احمرخ ابوظبى	مازدا	طالب حسين بهلوال
١٣	٦٢٣١٥	احمرخ ابوظبى	دايو	مؤسسة الادريس لنقل الحجاج
١٤	٢٦٣٩٤	اخضرخ ابوظبى	لانسر	محمد وليد احمد
١٥	١٣٤١٥	ازرق خ ابوظبى	مازدا فان	الشركة الوطنية
١٦	٤٩٠٤	ازرق خ ابوظبى	شفروليت	حسن نظمى التمام
١٧	٧٥٠١٨	احمرخ ابوظبى	مازدا بيكب	محمد نصرالله
١٨	٣٢٥٦٩	احمرخ ابوظبى	داتسون	فرج نصر
١٩	١٦١٢٤	اخضرخ ابوظبى	داتسون	عبدالسلام عبدالمنعم
٢٠	٦١٨٨٠	احمرخ ابوظبى	داتسون	سيف عبدالله راشد
٢١	٩١١٣١	احمرخ ابوظبى	فورد	خلفان سعيد جمعه
٢٢	٧٧٨٤	احمرخ ابوظبى	داتسون	سالم خميس ناصر
٢٣	٩٥٦٤٥	احمرخ ابوظبى	داتسون	سلمان محمد خالد
٢٤	٨٤٤١٧	احمرخ ابوظبى	داتسون	سعيد خميس محمد
٢٥	١٠٦٧٦	احمرخ ابوظبى	مازدا	هزاع فارس الورهانى
٢٦	١٧٨٧٣	اخضرخ ابوظبى	نيسان	عتيق صقر موسى السويدى
٢٧	١٤٨٤	تحت التجربة ابوظبى	فورد	مؤسسة عواس للسيارات
٢٨	٣٥١٣٨	ابيض خ دبى	مازدا بيكب زرقاء	
٢٩	٩٤٨٤٨	ابيض خ دبى	تويوتا رصاصى	
٣٠	٢٨٨٥٣	برتقالى خ دبى	مازدا بيكب احمر	
٣١	٨٥٦١٩	ابيض خ دبى	تويوتا بيكب ابيض	
٣٢	٩٣١٤٠	ابيض خ الشارقة	نيسان بيكب بيج	
٣٣	بدون	—	كرسيدا ابيض	
٣٤	بدون	—	مازدا ذهبى	
٣٥	٢٠٩٩٦	خ عجمان	مازدا بيكب ابيض	
٣٦	٣٠٢٣	تصدير اسود قديم /عمان	تويوتا	

السيارات المحجوزة بساحة الحجز بجرن يافور

تسلسل	رقم السيارة	ترخيصها	نوعها	اسم المالك
١	٥٧٦٥٧	خ /قديم ابوظبى	مرسيدس صالون	خميس فاصور خميس
٢	٤٥٥٧٣	خ /قديم ابوظبى	جالانت	حسين احمد طالب
٣	٣٧٨٦٤	خ /قديم ابوظبى	فولفو	حسين عبدالحسين
٤	١٥٣١٠١	خ /قديم ابوظبى	شفروليت	صاحب علاء حسن
٥	٢٠٠٥٩٥٨	خ /قديم ابوظبى	اسوزو	احمد سالم حايز
٦	٧٥٠٥٨	عمومى /قديم ابوظبى	تويوتا /باص	جمعه محمد وليد
٧	٤١٣٧٦	خ /قديم ابوظبى	مازدا /فان	خدمات سرور للراديو
٨	١٦٦١٢٦	خ /قديم ابوظبى	شفروليت /ص	حسن حسين الاسدى
٩	١٦٣٩٩	خ /قديم ابوظبى	مرسيدس /ص	عبدالله سالم ناصر
١٠	٢٠٣٤٠١	خ /قديم ابوظبى	فيات	شركة المنتجات الايطالية
١١	١٥٩٣٦	خ /ازرق ابوظبى	داتسون	على راشد على
١٢	٥٤٢٠	خ /ازرق ابوظبى	رنج روفر استيشن	———
١٣	٢٨٨٥٤	خ /احمر ابوظبى	بيجو /ص	محمد احمد صالح
١٤	٣٠٧٧٣	خ /احمر ابوظبى	داتسون بيكب	احمد عبدالله العبدالله
١٥	٧٤٩٩١	خ /احمر ابوظبى	داتسون صالون	عمر سالم باحيان
١٦	٧٦٧٥٤	خ /احمر ابوظبى	بويك	على اسماعيل الحوسنى
١٧	٢٩٨٠٩	خ /احمر ابوظبى	فولفو	سعيد عنبر المنهالى
١٨	١٠٣٦٦	خ /احمر ابوظبى	هوندا	محمد حسن عويض
١٩	٦٨٤٠٧	خ /احمر ابوظبى	مازدا	اشوك هيرلال كاسل
٢٠	٤٨٥٣٥	خ /احمر ابوظبى	داتسون بيكب	محل ابراهيم ناصر
٢١	٣٣٥٠٨	خ /احمر ابوظبى	مازدا صالون	عبدالرحمن شيخ الكاف
٢٢	٦٧٨١٤	خ /احمر ابوظبى	تويوتا صالون	أحمد حسن أحمد
٢٣	٢٨٨٩٢	خ /احمر ابوظبى	داتسون استيشن	عاشور احمد سعيد
٢٤	٧٢٧٦	خ /ازرق ابوظبى	تويوتا كروزر بيكب	احمد محمد احمد
٢٥	٤٨١٣١	خ /احمر ابوظبى	مرسيدس صالون	مبارك مبخوت سعيدان
٢٦	٦٢٦١٣	خ /احمر ابوظبى	داتسون صالون	حمد على عبدالله
٢٧	١٧٢٧٢	خ /احمر ابوظبى	داتسون صالون	سليمان على سالم
٢٨	٧٨٣٧٩	ع /قديم ابوظبى	لانسر استيشن	هويدى طماطم حربى
٢٩	٦٨١٧٦	ع /قديم ابوظبى	تويوتا بيكب	شركة الحافظ لقطع الغيار
٣٠	١٦٠٢٨	خ /ازرق ابوظبى	بيجو صالون	سعد محمد نديل
٣١	١٥٥٣٠	عمومى ابوظبى	تويوتا بيكب	استراكو للنقليات
٣٢	٢٩١٠	خ /ازرق ابوظبى	شفروليت صالون	محمد عبدالله الشامسى
٣٣	١٤٦٨٣	خ /احمر ابوظبى	رنج روفر استيشن	على عبدالله محمد الرميثى
٣٤	٢٤٧٩	خ /احمر ابوظبى	بى ام دبليو	سعيد خلفان حميد
٣٥	٩١٧١	خ /احمر ابوظبى	نيسان بترول	ناصر محمد سويد
٣٦	١٨٦٨٣	خ /احمر ابوظبى	مازدا صالون	حسن برغش جارالله
٣٧	٢٥٩٣٣	خ /احمر ابوظبى	متسوبيشى صالون	محمد صالح يوسف
٣٨	٩٥٠٣١	خ /احمر ابوظبى	داتسون صالون	محمد سليم محمد
٣٩	٩٣٩٦٩	خ /احمر ابوظبى	شفروليت صالون	عبدالهادى يعقوب
٤٠	٩٩٣٨٧	خ /احمر ابوظبى	نيسان صالون	ناصر على مبخوت
٤١	٨٤٣٥٩	خ /احمر ابوظبى	بيجو استيشن	مشتاق احمد ميرزا
٤٢	١٠٩٢٦	خ /ازرق ابوظبى	داتسون صالون	صديق عمر حسن
٤٣	٣٦١٤	عمومى ابوظبى	مازدا بيكب	صالح عوض صالح
٤٤	٦٤٧٤٨	خ /احمر ابوظبى	داتسون صالون	مهدى خان لال
٤٥	١١٤٦٧	خ /ازرق ابوظبى	تويوتا استيشن	سعيد عبدالله لكويش
٤٦	١٥١٣٧	خ /ازرق ابوظبى	تويوتا صالون	ناصر على احمد
٤٧	٤٢٠٤٢	خ /احمر ابوظبى	هوندا صالون	جمال عبدالله نصرالله
٤٨	٤٠٢٤	خ /اخضر ابوظبى	داتسون	محمد صالح عبدالله
٤٩	٥٨٩٧٠	خ /اخضر ابوظبى	داتسون	عبدالغنى فقير حمد
٥٠	٥٨٠٢٦	خ /اخضر ابوظبى	مازدا	كمال صالح غالى
٥١	١١٥٧٨	خ /اخضر ابوظبى	رنج روفر	عبدالله خلفان سعيد
٥٢	٣٧٠٧٦	خ /اخضر ابوظبى	داتسون	محمد عبدالله نبهان
٥٣	١٢٦٧٦٤	خ /قديم ابوظبى	داتسون	كامل خان نير
٥٤	١٠٨٨٦٨	خ /قديم ابوظبى	مازدا	موسى عيسى الغفارى
٥٥	١٢٧٣٤٠	خ /قديم ابوظبى	تويوتا	حسن محمد حسن
٥٦	١٨٤٦٤٩	خ /قديم ابوظبى	داتسون	سالم محمد سالم
٥٧	٩١٦٦٠	خ /احمر ابوظبى	هوندا	———
٥٨	٨٤٤٠٧	خ /احمر ابوظبى	مازدا	———
٥٩	٣٦٧٤	ع /اخضر ابوظبى	تويوتا عمومي	———
٦٠	١٢٤٦٦	خ /احمر ابوظبى	تويوتا	———
٦١	٩٠٢٦٨	خ /احمر ابوظبى	داتسون	———
٦٢	١١٦٩	خ /احمر ابوظبى	مازدا	———
٦٣	٤٩٧٦٧	خ /احمر ابوظبى	داتسون	———
٦٤	٨٧٥٩٩	خ /احمر ابوظبى	مازدا	———
٦٥	٣٤٦٠٨	خ /ازرق ابوظبى	داتسون	———
٦٦	١٤٢٩٠	خ /ازرق ابوظبى	داتسون	———
٦٧	١٦١٤٣	خ /ازرق ابوظبى	جالانت	———
٦٨	١٤١٥٩	عمومى ابوظبى	بيجو	———
٦٩	٤٩٥٥٦	———	هوندا	———
٧٠	٦٧٤٥٦	عمومى ابوظبى	داتسون	———
٧١	١٣٩٥٥	خ /ابوظبى	هوندا	———
٧٢	١٢٤٦	خ /احمر ابوظبى	تويوتا	———
٧٣	٦٢٧٥٧	عمومى ابوظبى	مازدا	———
٧٤	٩٩٠٢٦	خ /ابيض دبى	مازدا	———
٧٥	٢٠٧٧٩	خ /ابيض دبى	تويوتا	———
٧٦	١٩٧٠٨	خ /ابيض دبى	داتسون	———
٧٧	٣٦٢١٠	خ /ابيض دبى	تويوتا	———
٧٨	٤٩٧٤٥	خ /ابيض دبى	مازدا	———
٧٩	٢٧٩١٦	خ /برتقالى دبى	مازدا	———
٨٠	٩٩١٨	خ /ابيض الشارقة	تويوتا	———
٨١	١١٩٠٧	خ /برتقالى الشارقة	تويوتا	———
٨٢	٧١٩٤٥	خ /ابيض الشارقة	بى ام دبليو	———
٨٣	١٢٥١٠	خ /برتقالى الشارقة	داتسون	———
٨٤	٦٥٧٩٩	خ /الشارقة	شفر	———
٨٥	١٧٨٣	خ /عجمان	تويوتا	———
٨٦	٢١٨٣٧	خ /عجمان	تويوتا	———
٨٧	٢١٩٩٤	خ /عجمان	مازدا باص	———
٨٨	٢٩٤٧٥	خ /رأس الخيمة	تويوتا بيكب	———
٨٩	١٤٣٩	عمومى أم القيوين	لانسر	———
٩٠	٨٨٦١١٣	خ /قطر	ايسوزو	———
٩١	٤٨٩٨٧	خ /اصفر عمان	تويوتا	———
٩٢	٨٦٩٣٤	خ /اصفر عمان	داتسون	———
٩٣	٤٠٤٠	خ /اصفر عمان	داتسون	———
٩٤	٣٥١٨	خ /اصفر عمان	داتسون	———
٩٥	بدون		جى ام سى /اسود	———
٩٦	بدون		مازدا /اخضر	———
٩٧	بدون		تويوتا بيكب /ابيض	———
٩٨	بدون		داتسون /اخضر	———
٩٩	بدون		داتسون /احمر	———
١٠٠	بدون		داتسون /ابيض	———
١٠١	بدون		داتسون /اخضر	———
١٠٢	بدون		ديهاتسو /احمر	———
١٠٣	بدون		داتسون /احمر	———
١٠٤	بدون		تويوتا /ازرق	———
١٠٥	بدون		داتسون /ازرق	———
١٠٦	بدون		ستيلر /احمر	———
١٠٧	بدون		مرسيدس /ازرق	———
١٠٨	بدون		فولكس واجن /اسود	———
١٠٩	بدون		تويوتا /ابيض	———
١١٠	بدون		سنارك /رصاصى	———
١١١	بدون		هوندا /ابيض	———
١١٢	بدون		داتسون /احمر	———
١١٣	بدون		دنبر /اصفر	———
١١٤	بدون		دنبر /اصفر	———
١١٥	بدون		داتسون /اخضر	———
١١٦	بدون		داتسون /احمر	———
١١٧	بدون		هوندا /احمر	———
١١٨	بدون		متسوبيشى /اصفر	———
١١٩	بدون		داتسون /اسود	———
١٢٠	بدون		داتسون /ابيض	———
١٢١	بدون		مازدا /احمر	———
١٢٢	بدون		مازدا /اخضر	———
١٢٣	بدون		رنج روفر /ازرق	———
١٢٤	بدون		بيكب /بيج	———
١٢٥	بدون		هوندا /ابيض	———
١٢٦	بدون		تويوتا /ابيض	———
١٢٧	بدون		تويوتا / اسود محروقة	———
١٢٨			مازدا /سماوى	———
١٢٩			تويوتا/ ابيض محروقة	

بتوجيهات من زايد وخليفة

تنفيذ مشاريع زراعية جديدة في ابوظبي والمنطقة الغربية والختم

انشاء ٢١ حديقة عامة ومتنزها داخل مدينة أبوظبي وخارجها مساحتها الاجمالية ٥ر١ مليون متر مربع

توزيع المزارع على المواطنين وتكثيف عملية التشجير ونشر زراعة الخضروات والفواكه

بناء على توجيهات صاحب السمو الشيخ زايد بن سلطان آل نهيان رئيس الدولة وصاحب السمو الشيخ خليفة بن زايد آل نهيان ولي العهد نائب القائد الاعلى للقوات المسلحة بدأت بلدية ابوظبي في تنفيذ مشاريع زراعية جديدة في المنطقة الغربية والختم بهدف نشر الرقعة الخضراء وانتاج الخضروات الطازجة لتوفيرها للمواطنين والمستهلكين.

وقال المهندس محمد رضى سروري رئيس قسم الزراعة ببلدية ابوظبي بانه بناء على تعليمات معالي الشيخ محمد بن بطي آل حامد ممثل الحاكم في المنطقة الشرقية رئيس دائرة البلدية وتخطيط المدن بدا قسم الزراعة في انشاء ٢٠٧ مزارع جديدة لزيادة الانتاج من الخضروات وتحويل الصحراء الى ارض خضراء.

وقد اصبحت مسيرة التشجير في ابوظبي مثالا يحتذى به على الصعيد الخارجي حيث بعثت بعض الدول العربية المجاورة وفودا للاطلاع على التطور في عمليات التشجير والحدائق التي لفتت انتباههم كما اوفدت دول مجلس التعاون لدول الخليج العربية العاملين في هذا المجال لاخذ دورات بدائرة بلدية ابوظبي حيث اكتسبوا الخبرة.

وقال ان البلدية بدأت في تنفيذ اربعة مشاريع جديدة وهي مشروع انشاء خط مياه قطره ٢٠ بوصة بطول ٦٠ كيلومترا من منطقة العجوز الى مدينة المرفا وحفر ٦٠ بئرا للمياه بغرض توفير المياه اللازمة للمشاريع الزراعية في المرفا وانشاء ٢٠٠ مزرعة في منطقة بعيه و٢٠٠ بئر للمياه في هذه المزارع بالاضافة الى خطوط المياه الرئيسية فيها وانشاء ٥٢ مزرعة بمنطقة مزيرعة بليوا و٥٥ مزرعة في غياثي.

٢١ حديقة عامة ومتنزها

وقد حققت بلدية ابوظبي تقدما كبيرا في نشر الرقعة الخضراء خلال الفترة الماضية حيث قام قسم الزراعة بانشاء ٢١ حديقة عامة ومتنزها داخل مدينة ابوظبي وخارجها تقدر مساحتها الاجمالية بمليون و٤١٥ الف متر مربع منها اربع حدائق عامة بالمنطقة الغربية وقام قسم الزراعة بزراعة هذه الحدائق وانشاء شبكات الرى الحديثة وانشاء النوافير وتركيب الالعاب الكهربائية واليدوية فيها والخاصة بالاطفال.

ويجرى العمل حاليا في انشاء ٨ حدائق اخرى في مدينة زايد بمساحة ٢٣٠ الف متر مربع وحديقة اخرى في ليوا بمساحة ٨٠ الف متر مربع وحديقة اخرى في بني ياس بمساحة ٣٢٠ الف متر مربع كما يجرى العمل حاليا في انشاء ثلاث حدائق بمدينة شهامة والختم ويجرى دراسة انشاء حديقة عامة في بعيه على مساحة ٨٠ الف متر مربع.

وقد قامت دائرة البلدية بوضع نظام تحصيل رسوم على استخدام الالعاب الكهربائية في حدائق الاطفال والنساء خلال السنوات الثلاث الماضية وبلغت ايرادات تلك الحدائق في هذه الاعوام ٢٣١ الفا و٢٧٣ درهما.

وقال المهندس محمد رضى سروري ان قسم الزراعة قام خلال السنوات الماضية بانشاء عدة مزارع في المنطقة الغربية والختم وذلك بعمل التسوية اللازمة لاراضي هذه المزارع وتوفير المياه اللازمة لرى وانشاء الاسيجة بالسلك الشائك والشبك حولها ثم زراعة اشجار النخيل حول المزرعة تمهيدا لزراعة المساحة الداخلية بالخضروات.

وقد قام قسم الزراعة بانشاء هذه المزارع في مناطق ليوا ومدينة زايد وغياثي والختم والفظيه والمرفا ودلما وبعيه يبلغ متوسط مساحة المزرعة الواحدة من ١٠ دونمات الى ٢٠ دونما.

توزيع المزارع على المواطنين

وفي اطار اهتمام صاحب السمو الشيخ زايد بن سلطان آل نهيان رئيس الدولة بالمواطن وتنويع مصادر الانتاج الزراعي وتوفيرها محليا وتشجيع المواطن على العمل في مهنة الزراعة التي تعود عليه بالعائد المادي الذي يوفر له سبل الحياة الكريمة فقد اصدر سموه توجيهاته الى معالي رئيس دائرة البلدية بتوزيع هذه المزارع على المواطنين وتطبيق نظام الارشاد الزراعي وتقديم المساعدات والخدمات الزراعية على المواطنين اصحاب المزارع.

وقد بلغ عدد هذه المزارع التي تم تمليكها للمواطنين وصرف المساعدات لهم حتى نهاية العام الماضي ٢٦٥٠ مزرعة.

وتشمل خدمات الارشاد الزراعي التي قدمت بالمجان للمواطنين خلال الاعوام الماضية لاصحاب المزارع البذور والاشتال وحفر الابار ومضخات المياه ووقاية النباتات وتركيب السياج وتركيب شبكات الرى وحراثة التربة وصيانة مكائن وصيانة الابار ومساعدات بيدار وتسوية وتخطيط وتقاوى البطاطا والتسميد والزراعة.

وفي اطار دعم المزارع يقوم الارشاد الزراعي بتسويق منتجاتها وذلك باستلام الخضروات في مراكز الاستلام التي انشأها القسم في كل منطقة والتي تبلغ خمسة مراكز ثم نقل الخضروات الى مراكز التسويق الزراعي المنتشرة في مدينة ابوظبي وخارجها والتي تبلغ ١٠ مراكز وذلك لحماية المزارعين داخل السوق المحلية وحماية المحاصيل من التلف حتى لا تتراكم في المزارع دون تسويق بالاضافة الى تشجيع المزارعين بضمان عائد مادي لهم يتناسب مع الجهود التي يبذلونها في مزارعهم.

التوسع في زراعة النخيل

وفي اطار حرص واهتمام صاحب السمو رئيس الدولة بشجرة النخيل لما لها من ارتباط بتراث وتاريخ ابناء الدولة من آلاف السنين ولما لها من اهمية غذائية واقتصادية وحضارية امر سموه بالتوسع في زراعة اشجار النخيل داخل وخارج مدينة ابوظبي وبتعليمات من معالي رئيس دائرة البلدية قام قسم الزراعة خلال السنوات الماضية بزراعة اشجار النخيل بمختلف المناطق الزراعية والحدائق العامة والطرق الرئيسية داخل مدينة ابوظبي.

وقد بلغ عدد اشجار النخيل التي تمت زراعتها في مختلف انحاء مدينة ابوظبي من قبل قسم الزراعة ١٠٠ الف نخلة بالاضافة الى مليوني نخلة مزروعة في عدة مناطق بالمنطقة الغربية ومزارع المواطنين ومناطق اخرى مثل بعيه والمرفا وبينونة.

وقد خطت عملية التشجير خطوات كبيرة في نشر الرقعة الخضراء في مدينة ابوظبي وخارجها وقد بلغت المساحة المزروعة بالاشجار خلال السنوات الماضية وحتى العام الماضي ١٧ الفا و٨٤٨ هكتارا من مسطحات خضراء وحدائق ومزارع اعلاف وتشجير وغابات ومناطق نخيل وخضروات ومراعي طبيعية.

وتبدأ هذه المساحات المزروعة في المناطق التي تبدأ من خارج المقطع وممتدة الى طريق ابوظبي ـ العين وكذلك طريق ابوظبي ـ السلع والسلع وطريق دبي والمدن الواقعة بالمنطقة الغربية.

خطوط للمياه وشبكات للرى

وقد تم انشاء خطوط للمياه وشبكات للرى وحفر الابار واقامة الخزانات حتى يتم توفير المياه الصالحه لزراعة هذه المناطق كما يقوم قسم الزراعة بانشاء الاسيجة حول مناطق التشجير لحماية المزروعات من الحيوانات السائبة.

وتشمل معظم الاشجار المزروعة في هذه المناطق الاشجار البيئية التي تستطيع تحمل الظروف المناخية لابوظبي وهذه الاشجار هي الغاف والغويف والقرط والسلم والسمر والسدر واتريلكس وراك وارطه وقرم وقد نجحت زراعة هذه الاشجار في ظروف البيئة وغطت مساحات شاسعة خارج ابوظبي.

كما تم زراعة مناطق كبيرة بالغابات وانشاء مراكز في مناطق بينونة والمنطقة الغربية والختم وليوا للاشراف على زراعة المناطق بالغابات.

زراعة الاعلاف

وبناء على توجيهات صاحب السمو الشيخ زايد بن سلطان آل نهيان رئيس الدولة وأمر من صاحب السمو الشيخ خليفة بن زايد آل نهيان ولي العهد نائب القائد الاعلى للقوات المسلحة اصدر معالي رئيس الدائرة تعليماته للقسم بزراعة الاعلاف الخضراء في منطقة بينونة لتوفير اعلاف الحيوانات والمساهمة في تنمية الثروة الحيوانية.

وقد قام قسم الزراعة بزراعة الاعلاف في ٥٠ هكتارا في تلك المنطقة ويتم توريد الانتاج الى مراكز التسويق التابعة للبلدية كما تم زراعة مزرعة نموذجية للخضروات في مساحة ٢ر١٤ هكتار وتوجد منطقة اخرى لزراعة الاعلاف في وادي الريوم على مساحة ٣٠٠ هكتار ويجرى تنفيذ زراعة ٤٠٠ هكتار اعلافا اخرى في تلك المنطقة كما تم زراعة ٢٠٠ هكتار اعلافا في منطقة الوثبة.

وقد بلغ اجمالي المساحة المزروعة بالمسطحات الخضراء والحدائق داخل وخارج مدينة ابوظبي بواسطة قسم الزراعة حتى نهاية العام الماضي ١٩ مليونا و٣٨٤ الفا و٣٠ هكتارا.

مشاتل رئيسية وفرعية

وقد قام قسم الزراعة بانشاء مشاتل رئيسية وفرعية بغرض تربية واكثار مختلف انواع الاشجار من الشجيرات وزهور الزينة المختلفة لامداد مشاريع التشجير والحدائق ما يلزمها من هذه الشتلات في تنفيذ تلك المشاريع.

كما يقوم القسم بتوجهات من السلطات العليا بتوزيع مختلف انواع هذه الشتلات على المواطنين والمقيمين في الدولة وعلى المؤسسات والدوائر والوزارات لزراعتها في حدائقهم الخاصة تشجيعا لهم على زيادة الرقعة الخضراء في البلاد ويقوم قسم الزراعة بصرف تلك الشتلات من خلال مكتب توزيع الاشجار.

ومن اهم المشاتل التي انشئت مشتل الخالدية ومشتل المنهل بالاضافة الى مشتل في غابة زايد ومشتل غابة بينونة خارج مدينة ابوظبي.

كما انشئت مشاتل فرعية صغيرة داخل كل منطقة زراعية وفي الحدائق العامة لمعاونه المشاتل الرئيسية في سد احتياجات كل منطقة بهذه الشتلات.

كما يقوم قسم الزراعة وفي مجال التعاون بين بلديات الدولة بامداد اقسام الزراعة ببلديات الدولة باعداد من الشتلات وقد تم علم ١٩٨٩ توزيع حوالى ٨ ملايين و٥١٤ الف شتلة وشجرة على الافراد والمؤسسات والدوائر الحكومية والوزارات في بلديات الدولة.

كما تم انشاء وحدة تربية النباتات الداخلية «جرين هاوس» لحفظ وانتاج نباتات الزينة الزهرية والورقية على مدار السنة والتي تحتاج الى تحكم في درجات الحرارة والرطوبة وكمية الضوء المستعملة.

وقد تم علم ١٩٨٩ الاكثار من هذه النباتات حيث بلغت الكمية التي تم توزيعها ٢٨ الفا و٢١٣ شتلة وشجرة وبلغ عدد النباتات التي تم توزيعها ١٠ الاف و٧٧٧ شتلة وبلغت حصيلة ايراداتها ١٢٣ الفا و٩٨٦ درهما.

وقد تم افتتاح مركز لتسويق هذه النباتات للراغبين فيها وباسعار رمزية لتشجيع الافراد على اقتناء هذه النباتات وتجميل منازلهم بها.

كما انشئت وحدة اخرى للجرين هاوس بغابة زايد بالمفرق وهي وحدة البيوت البلاستيكية ويتم فيها زراعة محاصيل الخضروات المتنوعة.

كما يقوم المختبر الزراعي التابع للبلدية بعدة اختبارات وتحاليل خاصة بكل ما يتعلق بالعملية الزراعية من تحليل عينات التربة والمياه والنباتات والسماد العضوي.

كما قامت وحدة الحفر الميكانيكي للابار التابعة لقسم الزراعة بعدة مشاريع حفر في مزارع المواطنين والمنطقة الغربية وذلك لتوفير الابار اللازمة للرى.

وقد بلغ عدد الابار التي تم حفرها حتى نهاية العام الماضي ٣٩ الفا و٨١٨ بئرا.

مزارع للخضروات والفواكه

وقد انشئت مزارع للخضروات النموذجية بغرض اجراء التجارب على مختلف انواع الخضروات ومن ثم تعميم الاصناف التي نجحت في مزارع المواطنين وتعد بمثابة مزارع ارشادية للمواطنين اصحاب المزارع.

ومن اهم هذه الخضروات التي نجحت زراعتها البطيخ والشمام والكوسة والخيار والطماطم والباذنجان والفلفل والملفوف والزهرة والبصل والجزر واللفت والبنجر والفجل والبامية والفقوس والذرة الشامية والبطاطا.

اما بالنسبة للبقوليات فلم تنجح زراعتها للاسف لعدم تحملها لملوحة التربة والماء.

كما انشأ قسم الزراعة بالبلدية مزرعة تجارب الفاكهة في عام ١٩٧٨ بغرض اجراء التجارب على مختلف انواع الاشجار الخاصة بالفواكه حتى يتبين مدى ملاءمتها ودرجة نجاحها في الظروف البيئية في ابوظبي وتعميم زراعتها بعد ثبوت نجاحها وقد ثبت نجاحها فعلا.

ومن اهم الانواع التي نجحت الموالح والجوافة والتوت والعنب والرمان والزيتون والموز والسدر والشيكو وجوز الهند وتقوم المزرعة بتوريد انتاج تجاربها الى مركز تسويق البلدية.

كما انه هناك مزرعة اخرى للتجارب مساحتها ١٧ هكتارا تم انشاؤها في منطقة غابة زايد خارج مدينة ابوظبي لاجراء التجارب على معظم انواع الفواكه ايضا.

سعيد بن طحنون يستقبل السفير الباكستاني

استقبل الشيخ سعيد بن طحنون آل نهيان عضو المجلس التنفيذي وكيل دائرتي البلدية وتخطيط المدن بالعين بمكتبه امس سعادة شكر علي جونيجو السفير الباكستاني لدى الدولة.

وقدم سعادة السفير الباكستاني للشيخ سعيد التهنئة بعودته سالما الى البلاد بعد ان من الله عليه بالشفاء.

دورة لتنظيم الارشيف بالتعاون بين بلدية دبي وبرنامج الامم المتحدة الانمائي

دبي ـ مكتب «الاتحاد»: بدأت دورة تنظيم الارشيف والمعلومات التي تنظمها بلدية دبي بالتنسيق مع برنامج الامم المتحدة الانمائي ويشارك فيها ١١٨ من موظفي البلدية وتنتهي يوم السبت المقبل.

ويحاضر في الدورة د. محمود احمد خبير التوثيق ونظم المعلومات لدى المنظمة الدولية وتغطي الدورة المراسلات الصادرة والواردة ومعالجة الارشيف وفق نظم التصنيف الموحد الذي اعدته البلدية والتحليل الموضوعي للمراسلات لادخال البيانات اللازمة في القاعدة البيلوجرافية التي صممتها البلدية لتوثيق الارشيف اضافة الى الخطة التي وضعتها البلدية لحفظ الوثائق واتلافها.

□□□□□□

في نطاق اهتمام التربية بمتابعة المبعوثين

د. عائشة السيار تتلقى مذكرة من الملحقية الثقافية بالقاهرة حول رعاية طلاب وطالبات الدولة الدارسين بالجامعات المصرية

كتب ـ جمال ابوطالب:

تلقت الدكتورة عائشة السيار وكيلة وزارة التربية والتعليم المساعدة لقطاع الانشطة التربوية بالوزارة امس الاول مذكرة من السيد محمد احمد عبدالعزيز المستشار الثقافي للدولة بالقاهرة حول الاساليب المتبعة في رعاية طلاب الدولة الذين يدرسون بالجامعات المصرية.

وتضمنت المذكرة الاساليب المتبعة بالنسبة للطالبات على اساس المتابعة اليومية عن طريق المشرفات على سكن الطالبات والاتصال المستمر بالكليات في نهاية الامتحانات لمتابعة الحالات الدراسية لهن والوقوف على مستواهن الدراسي وذلك بالنسبة للطالبات في جامعات القاهرة وجامعة الاسكندرية.

واكدت المذكرة على قيام الملحقية بمتابعة طالبات الدراسات العليا في مرحلتي الماجستير والدكتوراه من خلال التقارير التي تطلبها الملحقية من المشرفين على رسائل الطالبات والتي توضح مدى تقدمهن والعوائق التي تقف امامهن حتى يتسنى اتخاذ الاجراءات المناسبة لحلها.

واختتمت المذكرة بدور الملحقية في متابعة الطلاب عن طريق عقد لقاء اسبوعي بنادي الطلبة نظرا لقلة عددهم حيث يتم استعراض المشاكل التي يواجهونها والعمل على حلها في حدود الامكانيات المتاحة.

اما بالنسبة للاساليب التي تتبعها دول مجلس التعاون في متابعة طلبتها فانها تتم بنفس الاساليب التي تتبعها الملحقية كما يتم تبادل الاراء من خلال اجتماع الملحقين الثقافيين بصفة دورية.

□□□□□□□□□□□□□□□□□□□□□□□□□□□□□□□□□□□□□

اتفاقيات علمية وعملية بين معهد التنمية الادارية وعدد من المؤسسات والجامعات المحلية والأجنبية لدعم أنشطة المعهد في المجال التدريبي

كتب ـ يسرى يوسف:

عقد معهد التنمية الادارية عددا من الاتفاقيات العلمية والعملية مع عدد من المراكز المختصة بشئون التنمية الادارية التي تتبع بعض الجامعات والمعاهد العربية والاجنبية المختلفة بهدف تنفيذ البرامج التدريبية المشتركة وعقد الندوات الادارية والمؤتمرات والمشاركة في بعض الاستشارات الادارية والبحوث العلمية وذلك تمشيا مع الاهداف الرئيسية للمعهد في مجال تبادل الخبرات العربية والاجنبية وتوثيق العلاقات مع المؤسسات المماثلة.

ففي ضوء الخطة المبدئية التي وضعت بين المعهد ومؤسسة فريدريش ايبرت الالمانية سيتم الاستفادة من استشارات بعض الاساتذة الزائرين الالمان في مجالات تبسيط الاجراءات، استخدامات الحاسب الآلي في الوظيفة العامة، تحديث اساليب ووسائل البرامج التدريبية، كما سيتم عقد ندوتين الاولى حول استراتيجية لتوطين الوظائف والثانية حول تحديث اساليب ووسائل البرامج التدريبية بالاضافة الى نشر الاوراق العلمية لمؤتمر ادارة القوى البشرية الذي تم عقده في نوفمبر من العام الماضي، وستقوم المؤسسة ايضا خلال العام الحالي باعداد دراسات حول:

- استراتيجية خطة التوطين في الوظيفة العامة، مفهوم ادارة التدريب العربي، التحليل المؤسسي، تبسيط الاجراءات، انشاء وتطوير وحدات التنمية الادارية.

كذلك سيقوم المعهد بالتعاون مع المعهد الدولي للتنمية الادارية بجامعة تبسبرج الامريكية بتنفيذ عدد من البرامج التدريبية يبدا اولها خلال الشهر الجاري بدبي حيث تم الاتفاق النهائي حوله بعد ان تم اختيار المشاركين فيه من عدد من الدول العربية ونفذ الجزء الاكبر منه في الولايات المتحدة. وسوف يتم تنفيذ الجزء التطبيقي منه في دبي حسب الاتفاق بين المعهدين، وسيتولى خبراء المعهد الدولي تنفيذ البرنامج بمشاركة معهد التنمية الادارية من الامور المالية، وسيتم عقد ندوة خاصة بالاصلاح الاداري خلال البرنامج يشارك فيها عشرون مشاركا من الدولة.

وتم الاتفاق ايضا بين المعهدين على عقد برنامجين من الادارة للقطاع الخاص باللغة الانجليزية سيتم تحديدهما بشكل نهائي خلال الشهر الحالي.

وانطلاقا من ضرورة التعاون والتنسيق مع المراكز المختصة داخل الدولة وخاصة جامعة الامارات فقد تم البحث مع شعبة التدريب في مركز البحوث الادارية لدراسة مجالات وامكانات التعاون من اقامة برامج تدريبية مشتركة وتبادل الخبرات والمعلومات ودراسة مشاريع البحوث المشتركة واقامة بعض الندوات والمؤتمرات كذلك انتهى المعهد من دراسة مجال التعاون مع معهد التنمية الادارية التابع للجامعة الامريكية في القاهرة لتقديم الخدمات التدريبية والاستشارية للقطاع الخاص بهدف تنمية المهارات بابعادها المختلفة.

شرطة الفجيرة تستعد للمشاركة في اسبوع المرور

بدأت مديرية شرطة الفجيرة استعداداتها الخاصة بالمشاركة في اسبوع المرور السابع الذي يقام على مستوى الدولة اعتبارا من يوم ٣ مارس القادم تحت شعار «السلامة المرورية للطفل».

وقال العقيد سعيد سمسوم النعيمي مدير عام شرطة الفجيرة ان ما نهدف اليه من وراء هذه الاسابيع هو حماية الانسان والتاكيد على قيمته انطلاقا من التوجيهات الكريمة لصاحب السمو الشيخ زايد بن سلطان آل نهيان رئيس الدولة باعتبار الانسان هو الثروة الحقيقية وعماد الامة وامل مستقبلها.

ودعا الى تضافر كل الجهود وتكاتفها للتقليل من حوادث المرور ونشر الوعي المروري لدى الجماهير والى تعاون الافراد مع اجهزة المرور مشيرا الى اقامة معرض مروري يشارك فيه القطاع الخاص والعام بالامارة كما ستشارك في الاسبوع وزارة التربية والتعليم والمدارس الخاصة ووزارة الاعلام والثقافة وادارة الدفاع المدني ووزارة الصحة ووزارة الشئون الاسلامية والاوقاف.

وقال ان لكل مرفق ومؤسسة دورا فعالا في هذا الاسبوع وبرنامجه المكثف الذي سيتم التركيز فيه على سلامة الطفل والتوعية المرورية للسائقين ومستخدمي الطرق وتوزيع كتيبات وعقد ندوات ومحاضرات في المدارس والمساجد وبعض المرافق الاخرى.

واوضح بان وزارة الداخلية كان لها دور ايجابي كبير في الحد من حوادث السير والمرور بالدولة وذلك من خلال حملات التوعية المستمرة وتحديث اجهزتها وتدريب الكوادر المؤهلة.

وفي الختام اعرب مدير عام شرطة الفجيرة عن امله في ان يزداد التعاون ويستمر بين الجماهير ورجال المرور وان تحقق هذه الاسابيع اهدافها المرجوة في خفض نسبة الحوادث بالامارات باتباع الانظمة الخاصة باستعمال الطرق.

نموذج موحد لتوقيع الجزاءات بالصحة

دبي ـ مكتب «الاتحاد»: طلبت وزارة الصحة من مدراء المناطق الطبية والمستشفيات والادارات التابعة لها ضرورة ان يتم توقيع الجزاءات بموجب النموذج الذي أعدته الوزارة لهذا الغرض.

وكانت وزارة الصحة قد لاحظت في الفترة الأخيرة ورود العديد من الجزاءات في صورة كتب وبعضها على نماذج غير قانونية، والبعض الأخير في صور طلبات توقيع جزاء من قبل ادارة الشئون الادارية.

ويتضمن قرار توقيع الجزاء الذي أعدته الوزارة بيانات تشمل اسم الموظف او المستخدم الموقع عليه الجزاء ووظيفته والحلقة والدرجة المعين عليها وكذلك العقوبة التي وقعت عليه، على ان يبلغ القرار للادارة العامة للشئون الادارية.

وكذلك الادارة العامة للشئون المالية في وزارة الصحة من أجل اتخاذ الاجراءات اللازمة.

دراسة لحل مشاكل نقل الطلاب والطالبات في مختلف المراحل التعليمية

اقتراح بتحديد رسم رمزي ٥٠ درهما يدفعها الطالب المواطن والوافد لاستخدام الحافلات المدرسية

دبي ـ عبدالمنصف شكر:

تلقى معالي احمد حميد الطاير وزير الدولة لشئون المالية والصناعة وزير التربية والتعليم بالوكالة الدراسة التي أعدها قطاع الأنشطة التربوية والمركزية بالوزارة حول واقع ومتطلبات خدمات نقل الطلاب والطالبات بمدارس الدولة، اقترحت الدراسة تحديد مبلغ رمزي لانتقالات الطالب بسيارة المؤسسة وليكن خمسين درهما في العام الدراسي وينطبق ذلك على الطالب المواطن والوافد، واكدت الدراسة انه في الامكان الاستجابة لتلبية احتياجات المدارس بالنسبة للباصات ووفق المستوى المطلوب من حصيلة هذا المبلغ الرمزي.

وقد رفعت الدكتورة عائشة السيار وكيلة الوزارة المساعدة لقطاع الانشطة التربوية والمركزية هذه الدراسة الهامة الى معالي وزير التربية والتعليم بالوكالة للاطلاع والتوجيه باتخاذ الاجراءات اللازمة بشأنها، وقد استغرق اجراء هذه الدراسة الميدانية الهامة حوالي اربعة شهور وشملت ٣٩٢ مدرسة من جميع المراحل التعليمية والمناطق الجغرافية بالدولة بما فيها المناطق النائية وبالتنسيق مع المناطق والمكاتب التعليمية.

وقد اظهرت الدراسة عددا من النتائج الهامة حيث تبين ان الباصات المدرسية تقوم بنقل ٧٦ ٪ من اجمالي الطلاب بكل مدرسة والباقي يعتمدون على اسرهم او ياتون الى المدرسة سيرا على الاقدام لقرب المدرسة من موقع مساكنهم، وان استعمال سيارات غير تابعة لمؤسسة الامارات للنقل والخدمات من قبل بعض المناطق التعليمية في نقل الطلاب وخاصة في المناطق النائية ادى الى ظهور آثار سلبية تظهر في مستوى انضباط السائقين ودرجة تقيدهم بالتعليمات المنظمة لتشغيل هذه السيارات وطبيعة المجال الذي يعملون فيه، والمقترح الغالب في مواجهة هذه السلبيات ان تكون جميع السيارات العاملة في نقل الطلاب تابعة لمؤسسة الامارات، واوضحت الدراسة اهمية وضع حواجز او موانع على نوافذ الباصات المستخدمة في نقل الطلاب وخاصة التي تعمل مع رياض الاطفال وتلاميذ المرحلة الابتدائية، كما تبين حاجة المدارس لتوفير باصات حديثة «مكيفة» لنقل الطلاب حيث ان الباصات الحالية معظمها قديمة، وقد اكد هذا المطلب ٨٢ ٪ من المدارس التي شملتها الدراسة، كما طالب ٦١ ٪ من هذه المدارس بتوفير باصين على الاقل لخدمات انتقالات الطلاب خلال الدوام المدرسي كالرحلات المدرسية والصحة المدرسية والاعمال الادارية الاخرى، كما اوضحت الدراسة ان تخصيص حافلة واحدة لانتقالات الطلاب والطالبات بنظام التناوب ادى الى بعض المظاهر السلبية سواء من حيث الانتظام في موعد تحركها او جوانب اخرى تتعلق بالسلوك وخاصة بين طلاب المرحلتين الاعدادية والثانوية، ولذلك طالب ٧٠ ٪ من عدد المدارس التي شملتها الدراسة بتخصيص باصات لنقل الطالبات واخرى لنقل الطلاب.

كما ظهرت الحاجة لاهمية توعية السائقين بطبيعة العمل المسند اليهم في اطار مستهدفات الرسالة التربوية للمدرسة وما يجب عليهم مراعاته من حيث الاهتمام بسلامة وأمن الطالب وخاصة مرحلة رياض الاطفال والمرحلة الابتدائية الدنيا، والسلوك الذاتي للسائق، واسلوب القيادة المناسب خاصة عند التوقف والتحرك والسرعة المناسبة، واوضحت الدراسة كذلك اهمية استبدال الباصات الصغيرة بأخرى كبيرة لاستيعاب العدد الزائد من الطلاب تجنبا لمشاكل عديدة تحدث نتيجة لاحتواء الباص لعدد من الطلاب يفوق سعته، كما أظهرت الدراسة ان الباصات المخصصة للعمل مع مرحلة الرياض في بعض المدارس لا تتناسب مع خصائص ومظاهر النمو الجسمي والحركي لاطفال هذه المرحلة لذا يجب مراعاة ذلك عند توزيع الباصات على المدارس، كما تبين ان مواقع بعض المدارس يستلزم وجود باص صغير للوصول اليها لذلك يجب مراعاة ذلك عند التوزيع.

وانتهت الدراسة لعدة مقترحات عامة لعلاج انتقالات الطلاب والطالبات منها التنبيه على المدارس بضرورة تخصيص سجل او استمارة يتم استيفاء بياناتها في بدء العام الدراسي بشأن تحديد موقف اسرة الطالب من الاعتماد على باص المدرسة في انتقالاته للدوام من عدمه تحديدا لحاجة المدرسة للباصات وتحديدا كذلك للمسئولية عن نقل الطالب من المدرسة واليها، وحتى يكون المقترح السابق اكثر جدية يفضل تدارس مدى امكانية تحديد مبلغ رمزي لانتقالات الطالب بسيارة المؤسسة وليكن خمسين درهما في العام الدراسي بحيث ينطبق ذلك على الطالب المواطن والوافد.

ومن ايجابيات فرض هذا الرسم الرمزي انه في متناول الجميع، وسوف يتم بمقتضاه التحديد الفعلي لمستخدمي الباصات من الطلاب حيث لن ينطبق دفع الرسوم الا على من يرغب في استخدام الباص، ولن تكون هناك اعباء ادارية على المدرسة بمقتضى هذا المقترح وتنفيذه، حيث تضمن الهيكل التنظيمي للمدرسة وظيفة شئون مالية «امين صندوق» علاوة على السكرتير وتتضمن واجباته الوظيفية تحصيل الرسوم المدرسية ومن ثم يضاف له بحكم طبيعة عمله اختصاصاته تحصيل الاشتراك الرمزي لاستخدام الباصات من قبل الطلاب، ومن حصيلة هذا المبلغ الرمزي في الامكان الاستجابة لتلبية احتياجات المدارس بالنسبة للباصات ووفق المستوى المطلوب والمقترحات المطروحة والواردة في الدراسة.

وطالبت الدراسة بتحديد مهام المكلف بالاشراف على الاعمال اليومية للباصات في كل مدرسة بما يتضمن توقيتات التحرك بما يتفق مع خط سير كل باص، وتنظيم خطوط السير، وبيان الاعمال الاخرى للباصات اثناء الدوام وتوزيعها بالتناوب وملاحظة نظافة الباص وصلاحيته للاستخدام، وكذلك ملاحظة السلوك الشخصي للسائقين، والتدارس العاجل للمشكلات الخاصة بالباصات، والاشراف على تنفيذ جدول المناوبة للمرافقين للطلاب من الهيئة التدريسية خاصة في رياض الاطفال والمرحلة الابتدائية، كما طالبت الدراسة بأن يراعى في الاجتماع التنسيقي بين الوزارة ومؤسسة الامارات للنقل والخدمات الوقوف على عدد ما لديها من باصات صالحة للعمل وفق ما تضمنته مقترحات المدارس وبقدر الامكان، ومقارنة ذلك بعدد الطلاب مستخدمي الباصات والذين تتحمل الوزارة مسئولية انتقالاتهم، وعدم انفراد المؤسسة بقرار توزيع الباصات على المدارس، وتحديد التوجيهات الخاصة بالسائقين وبما يجب عليهم مراعاة سواء بالنسبة للسلوك او القواعد المنظمة لعملهم وبما يتفق مع متطلبات العمل التربوي.

بلدية دبي

مخالفات لسيارات النقل التي تتناثر حمولتها على الطريق

دبي ـ مكتب «الاتحاد»: قررت بلدية دبي تطبيق احكام الامر المحلي بشأن النظافة العامة على كافة انواع سيارات النقل التي تتناثر حمولتها على الطريق.

وصرح المهندس احمد المغربي نائب رئيس قسم خدمات النفايات بان تطبيق المخالفة سيتم على السيارات التي تتناثر حمولتها على الطريق بسبب عدم تغطيتها وخاصة سيارات نقل العلف والورق ومخلفات المباني والرمال وتبلغ المخالفات نحو ٥٠٠ درهم.

وتقوم البلدية حاليا بتسيير دوريات للمفتشين المختصين لمراقبة السيارات المخالفة بالاضافة لمراقبة سيارات نقل مخلفات البناء ومياه الصرف الصحي والتي يقوم سائقوها بالتخلص من حمولاتهم في غير الاماكن المخصصة لذلك.

تنظيم معسكر خدمة عامة بثانوية الظفرة للبنات

اقامت مدرسة الظفرة الثانوية للبنات في مدينة زايد بالمنطقة الغربية امس معسكر خدمة عامة بالمدرسة.

واستمر المعسكر طوال يوم امس وتضمن برنامج المعسكر توزيع العمل بين الطالبات المشاركات حيث كلفت كل طالبة او مجموعة منهن بتنفيذ عمل خلال المعسكر.

كما تضمن البرنامج محاضرة دينية ومحاضرة عن التربية الصحية حول الاسعافات الاولية.

تعليمية راس الخيمة تطلب انشاء ٣٩ فصلا جديدا

راس الخيمة ـ مكتب «الاتحاد»: طالبت لجنة دراسة احتياجات منطقة رأس الخيمة التعليمية من المباني والتشكيلات المدرسية للعام الدراسي المقبل بانشاء ٣٩ فصلا دراسيا جديدا موزعة على ٥٤ مدرسة بمختلف مناطق الامارة، وذلك لمواجهة الضغط.

وكان السيد محمد علي ابو ليلة مدير المنطقة قد ترأس في وقت سابق اجتماعا للجنة تم خلاله مناقشة احتياجات المنطقة من الفصول الدراسية.

□□□□□□□□□□□□□□□□□□□□□□□□□□□□□□

التربية تخطر وزارة الاشغال بتحديد مواقع ٣٦ مدرسة جديدة في الدولة

كتب ـ أحمد سعيد:

حددت وزارة التربية والتعليم مواقع ٣٦ مدرسة وروضة اطفال جديدة تم ادراجها في البرنامج الاستثماري للدولة في العام الماضي وذلك في اطار المدارس الجديدة البالغ عددها ٤١ مدرسة.

جاء ذلك في مذكرة رفعتها وزارة التربية والتعليم الى وزارة الاشغال والاسكان.

واوضحت انها ستقوم بتحديد مواقع المدارس الباقية وعددها ١٥ مدرسة وذلك حال ورودها من بلديات الامارات الشمالية.

وشمل تحديد المواقع ست رياض اطفال في كل من الغافية والذيد والدحيلات بالشارقة، والمريشيد بالفجيرة والرمس والجزيرة الحمراء براس الخيمة.

كما شمل تحديد المواقع ١٤ مدرسة ابتدائية منها اثنتان في الحميدية ومشرف بعجمان واثنتان في فلج المعلا بام القيوين وثلاث مدارس في المضب ودبا الفجيرة والفصيل بالفجيرة، وست مدارس في الرمس والظيت الجنوبي واذن والحمرانية وغليلة براس الخيمة، ومدرسة بالرملية في الشارقة بالاضافة الى مدرسة اعدادية واحدة في الحميدية بعجمان واربع مدارس ثانوية في كل من الذيد بعجمان والقادسية بخورفكان، وخورفكان والمفرق بكلباء، ومدرسة فنية صناعية وتجارية بالرمول في دبي.

وكان البرنامج الاستثماري للدولة للعام الماضي قد تضمن ادراج ٤١ مدرسة منها ٢٢ جديدة و١٩ احلال محل مدارس قديمة بلغت تكاليفها الكلية ٣٦٣ مليونا و٨٠٠ الف درهم واعتمد لها ٨ ملايين و٦٠٠ الف درهم.

□□□□□□□□□□□□□□□□□□□□□□□□□□□□□□

تطوير الخدمات الصحية بامارة رأس الخيمة والاهتمام برعاية الأمومة والطفولة

رأس الخيمة ـ «الاتحاد»: بدأت منطقة رأس الخيمة الطبية في تنفيذ خطتها السنوية للرعاية الصحية الأولية والتثقيف الصحي بجميع مناطق الامارة والتي تهدف لتطوير الخدمات الصحية وتوفير افضل خدمات الرعاية الصحية للمواطنين، وذلك بالتعاون مع منطقة رأس الخيمة التعليمية والجمعيات النسائية.

وذكر الشيخ جاسم بن حميد القاسمي مدير المنطقة ان خطة هذا العام تتضمن الاهتمام بالمراكز الصحية ورفع مستوى الخدمات الطبية المقدمة بها سواء كانت علاجية او وقائية والاهتمام برعاية الامومة والطفولة والتطعيمات والتثقيف الصحي بجانب العلاج العادي للامراض الشائعة، وذلك ضمن برنامج الزيارات للمراكز الصحية لاستكمال النقص فيها والاجتماع مع الاطباء وبحث المشاكل العملية التي تقابلهم وهذا ايمانا باهمية الرعاية الصحية الاولية والاستراتيجية التي وضعتها الوزارة لكي تكون الصحة للجميع بحلول عام ٢٠٠٠.

واشار الى ان المنطقة تقوم بتدعيم الرعاية الصحية الاولية باعتبارها الخدمة الاولى المقدمة للمريض والمنتشرة في مختلف مناطق الامارة وعددها ١٥ مركزا كما انها تقوم بدور هام بجانب الدور العلاجي.

«دعوة لعمل الخير في أشهر الخير»

اكفلوا أيتام المسلمين

ان صرخات الأرامل المستغيثات.. والثكالى المنكوبات وخشخشة عظام الأطفال وهي تكسر حقدا.. وأنقاض البيوت وهي تنسف ظلما.. هي أكبر دليل على حاجتهم لنا.. ومد يد العون لهم.

فأغيثوهم بكفالة أيتامهم

توجد استمارات تكفل أيتام فلسطين ـ لبنان ـ افغانستان في مكاتب جمعية الهلال الأحمر لدولة الامارات العربية المتحدة.

لمزيد من المعلومات يرجى الاتصال على هاتف: ٧٨٢٨٨٠

جمعية الهلال الأحمر لدولة الامارات العربية المتحدة

في استقبال الرئيس

● الرئيس اليمني جويليرمو اندارا لدى استقباله من قبل عاملات في مصنع نسيج في كولون ثاني اكبر مدينة في بنما امس الاول.. وقد قضى اندارا يوما في كولون التي تعاني من البطالة والجريمة وانعدام العدالة الاجتماعية بشكل كبير.

(رويتر)

تفجير أهم خط

أنابيب نفط في كولومبيا

بوجوتا ـ رويتر: قالت السلطات ان ثوارا فجروا اهم خط انابيب نفط في كولومبيا وان سبعة جنود قتلوا في حادث منفصل. وقال متحدث باسم شركة النفط الحكومية «ايكوبترول» ان ثوار جيش التحرير الوطني في ولاية سيسار الشمالية فجروا خط الانابيب الذي يمتد بين كانو ليمون وكوفيناس مما تعين معه وقف ضخ النفط في الخط الذي يبلغ طوله ٨٠٠ كيلومتر.

وقد قام ثوار جيش التحرير الوطني اكثر جماعات الثوار اليساريين نشاطا في كولومبيا بتفجير هذا الخط خمس مرات هذا العام. وينقل هذا الخط ما يصل الى ٢٢٠،٠٠٠ برميل يوميا من النفط الخام وجميع صادرات كولومبيا تقريبا من النفط.

معارك تقليدية

● عضو الهيئة التشريعية المعارض لوشوريس «الثاني من اليسار» يتعارك مع عضو الحزب الحاكم تساي وان ـ شو في تايبه امس.. وتعد هذه احدى المعارك العديدة التي يدخل فيها السياسيون التايوانيون والتي يصاحبها صراخ ورفس، وذلك في الدورة البرلمانية الجديدة للبرلمان هناك. (رويتر)

٨ بالمائة

من اليوغوسلافيين مسلمون

بلجراد ـ واخ: ذكرت احصائية نشرت مؤخرا في يوغوسلافيا ان نسبة المسلمين اليوغوسلاف تبلغ حاليا ثمانية في المائة من مجموع السكان البالغ عددهم حوالي ثلاثة وعشرين مليون نسمة.

واشارت الاحصائية الى ان نصف نسبة المسلمين اليوغوسلاف يعيشون في مدينة سراييفو كما ان جامعة سراييفو تعد اكبر جامعة تهتم بالعلوم الاسلامية في اوروبا وتمنح درجة الدكتوراه في علوم الدين الاسلامي.

والجدير بالذكر ان يوغوسلافيا بها كلية لعلوم الدين الاسلامي ونحو ثلاثة الاف مسجد والف وستمائة خطيب وامام وواعظ.

هجرة اليهود السوفييت خطيرة جدا

عصمت عبدالمجيد يؤكد ضرورة الالتزام باتفاق الطائف ودعم الشرعية في لبنان

جدة ـ ق.ن.أ : اكد نائب رئيس الوزراء ووزير الخارجية المصرى الدكتور عصمت عبدالمجيد ضرورة التزام كافة الاطراف باتفاق الطائف لانتهاء الازمة اللبنانية، وتمكين الشرعية من السيطرة على تقاليد الامور في البلاد.

وحول الاجتماع الثلاثي بين مصر والولايات المتحدة واسرائيل، قال عبدالمجيد في تصريحات ادلى بها لمراسل وكالة الانباء القطرية في الرياض، انه لم يتفق نهائيا على موعد اللقاء لانه مازالت هناك حاجة لإجراء مزيد من الاتصالات والمشاورات.

وحذر نائب رئيس الوزراء ووزير الخارجية المصرى من الاخطار الجسيمة المترتبة على هجرة اليهود السوفييت الى اسرائيل. وقال ان مصر ترى ان هذه الهجرة خطيرة جدا.. ولا يمكن السكوت عليها لاسيما وانها تزيد من توتر الوضع وتعقيده في المنطقة وعرقلة الجهود الرامية الى ايجاد حل مناسب للنزاع فيها.

واكد بهذا الصدد ضرورة تكاتف الدول العربية والاسلامية واتخاذها موقفا موحدا ومناسبا ازاء هذه الهجرة.. مشيرا الى ان هناك اتصالات تجرى بهذا الخصوص على الساحتين العربية والاسلامية. وحول عقد قمة عربية طارئة قال الدكتور عبدالمجيد انه ليس لدى القاهرة اية معلومات في هذا الشان وانه ليس لديه «اى شيء رسمي» يمكن ان يقوله بهذا الصدد.

وردا على سؤال حول ما تردد مؤخرا عن قرب انتقال مقر جامعة الدول العربية من تونس الى القاهرة قال الدكتور عبدالمجيد ان موضوع نقل مقر الجامعة ياتي بناء على نص ميثاق الجامعة العربية حيث تشير المادة العاشرة من هذا الميثاق الى ان المقر الدائم للجامعة هو القاهرة وانه عند صدور القرار بانشاء مقر للجامعة في تونس فانه سمي بالمقر المؤقت. واضاف قائلا ان هناك قناعة بذلك لدى اغلبية الدول العربية وتفاهما بين مصر وتونس في هذا الشان.

كما اشاد الوزير المصرى الذى شارك في احتفالات منظمة المؤتمر الاسلامي بالذكرى العشرين لتاسيسها والتي اقيمت في جدة هذا الاسبوع بمسيرة مجلس التعاون لدول الخليج العربية.. وقال ان المجلس حقق خلال الفترة القصيرة من عمره خطوات كبيرة على طريق التعاون بين دوله في مختلف المجالات.

وراء الأحداث

في الوقت الراهن اصبحت القوى الكبرى لا تنظر الا لمصالحها الاستراتيجية حتى وان كان ما تتخذه من مواقف وسياسات واجراءات يتناقض ومصالح الدول والشعوب النامية على وجه الخصوص، وقد ظل كل من امريكا والاتحاد السوفييتي يتصارعان ظاهريا على مناطق النفوذ منذ افول قوة بريطانيا العظمى كقوة استعمارية، حيث كانت هناك استراتيجية وشبه اتفاق بين واشنطن وموسكو على اقتسام العالم ومناطق النفوذ. ومازال ذلك الاتفاق ساري المفعول ان لم يزدد احكاما وخاصة في ضوء التغييرات الدولية الاخيرة، الامر الذى انعكس سلبا وعدم استقرارا على الامن والسلام في معظم دول العالم الثالث، التي وقعت ضحية الصراع الدولي بين القوتين العظميين، حيث كانت الولايات المتحدة تركز سياساتها في بعض دول العالم الثالث والدول النامية لتحقيق اهدافها الاستراتيجية تحت ستار محاربة الخطر السوفييتي، فتحولت تلك الدول النامية الى بؤر صراع دولي وتوتر وعدم استقرار، كما اشتعلت بها النزاعات الاقليمية وانعكس ذلك على اوضاعها السياسية والاقتصادية والامنية مما استنزف طاقاتها البشرية والمادية، واصبحت في وضع لا تحسد عليه، والامثلة على ذلك كثيرة في آسيا وامريكا اللاتينية وافريقيا.

وما استفادت منه امريكا هو تنفيذها اهدافها واغراضها السياسية في تلك الدول.

واما الاتحاد السوفييتي فلم يكن يختلف كثيرا في تطبيق نفس السياسات، وبصور مختلفة، مما تسبب ايضا في اندلاع النزاعات الاقليمية وهيمن على دول نامية تحاول تقرير مصيرها بنفسها.

واذا كانت تلك هي السياسات الامريكية والسوفييتية في حقبة كان البعض يعتقد بانها صراع بين قوتين عظميين على مناطق النفوذ، فما بالك اليوم وعقب قمة يالطا، وبعد التغييرات السياسية في الاتحاد السوفييتي واوروبا الشرقية، وبعد الاتفاق بين واشنطن وموسكو على تهجير عشرات الالاف من يهود الاتحاد السوفييتي الى فلسطين المحتلة.

ان المرحلة القادمة اكثر خطورة في ضوء التنسيق الامريكي السوفييتي المشترك، وبالتالي لن نستغرب ما ذكر عن الاستراتيجية العسكرية الامريكية الجديدة للتعامل مع المواقف الطارئة بالمنطقة، ولكن نشير الى ضرورة اليقظة العربية لذلك الاتفاق الامريكي السوفييتي على الأمن القومي العربي.

يوسف الخاطر

مصادر بريطانية مسئولة للاتحاد :

تاتشر تدعم عقد المؤتمر الدولي للسلام بدون تحفظ وترفض توطين اليهود السوفييت في الضفة وغزة

لندن ـ «الاتحاد» : اكدت مصادر بريطانية مسئولة ان مارجريت تاتشر رئيسة وزراء بريطانيا تدعم بدون تحفظ عقد المؤتمر الدولي المقترح للسلام في الشرق الاوسط، وحل القضية الفلسطينية على اساس هذا المؤتمر الذى يعد البديل الوحيد لفشل كل المحاولات السلمية الدولية لحل ازمة المنطقة.

وقالت هذه المصادر للاتحاد ان تاتشر ابلغت امير قطر الشيخ خليفة بن حمد آل ثاني خلال لقاء القمة الذى عقد بينهما في لندن الاسبوع الماضي انها لا توافق مطلقا على اى محاولة لتوطين اليهود السوفييت الجدد في الضفة الغربية وقطاع غزة المحتلين.

وقالت ان عمليات التوطين لن تكون شرعية وستقابل برفض دولي كامل لانها ستكون عقبة ضخمة امام تحقيق السلام في الشرق الاوسط وحل القضية الفلسطينية.

واضافت المصادر المسئولة «للاتحاد» ان تاتشر ابلغت الشيخ خليفة بن حمد آل ثاني، انها لا يمكن ان تقف ضد عمليات الهجرة اليهودية من الاتحاد السوفييتي واوروبا الشرقية الى اسرائيل، لان حق الهجرة والتنقل مكفولة من الناحية الانسانية لكل شخص في هذا العالم، إلا انها ترفض ان يحل المهاجرون الجدد مكان الفلسطينيين في ارضهم في الضفة والقطاع، لان هاتين المنطقتين ستكونا هدف اية مفاوضات سلمية لحل القضية الفلسطينية.

واضافت مصادر مكتب تاتشر «للاتحاد» ان الحكومة البريطانية ابلغت المسئولين القطريين انها ملتزمة بموقف دول السوق الاوروبية المشتركة، تجاه مختلف القضايا الدولية، بما فيها قضية الشرق الاوسط، والعلاقات العربية ـ الاوروبية. وان بريطانيا يهمها تنمية العلاقات مع العالم العربي خصوصا في ظل الانفراج الدولي الراهن.

دعوة قدومي لزيارة الصين

تونس ـ ق ن ا: تلقى فاروق قدومي رئيس الدائرة السياسية لمنظمة التحرير الفلسطينية دعوة من تشيان كي تشين وزير خارجية الصين الشعبية للقيام بزيارة رسمية للصين يحدد موعدها في وقت لاحق.

وقام بنقل الدعوة شوين لو سفير الصين في تونس لدى استقبال قدومي له امس الاول حيث بحثا اخر التطورات المستجدة في منطقة الشرق الاوسط.

.. ووفد من المنظمة يزور الفلبين غدا

وفي تونس اكد مصدر فلسطيني مسئول ان وفدا من منظمة التحرير الفلسطينية سيبدأ غدا الاحد ولأربعة ايام زيارة رسمية لمانيلا تلبية لدعوة وزارة الخارجية الفلبينية.

واضاف المصدر نفسه ان الوفد الفلسطيني برئاسة عبداللطيف ابو حجلة «ابو جعفر» مدير الدائرة السياسية لمنظمة التحرير سيبحث مع المسئولين في الفلبين التطورات الاخيرة في الشرق الاوسط

سفير فلسطين بالنمسا يجدد استعداده للقاء ارينز

فيينا ـ محمد شبانة: قال سميح عبدالفتاح سفير دولة فلسطين لدى النمسا امس «للاتحاد» ان اى حديث عن حل الصراع العربي ـ الاسرائيلي دون التفاوض مع اسرائيل، هو تماما كحديث اسرائيل عن تسوية القضية الفلسطينية بدون التفاوض مع منظمة التحرير الممثل الشرعي الوحيد للشعب العربي الفلسطيني.

واكد السفير الفلسطيني «للاتحاد» مجددا انه على استعداد للقاء وزير الخارجية الاسرائيلي موشيه ارينز الذى بدأ امس زيارة رسمية لبراغ «اذا كان هذا اللقاء لا يبعده من الحكومة الاسرائيلية» واذا كان للقاء ما يبرره، وذلك انطلاقا من رغبة الرئيس التشيكوسلوفاكي بتقريب وجهات النظر بين اطراف النزاع بالشرق الاوسط.

مقتل وإصابة ٢٢ في انفجار بأكبر مجمع للكيماويات في ألمانيا الشرقية

برلين الشرقية ـ وكالات الانباء: قتل ثلاثة على الاقل واصيب ١٩ اخرون في انفجار كبير بمجمع عملاق للصناعات الكيماوية في المانيا الشرقية.

وذكرت وكالات الانباء ان الحادث الذى يعد الاخطر من نوعه في تاريخ المانيا وقع في مجمع بونا الصناعي الذى يضم اهم المنشات الكيماوية في المانيا.

ووقع الانفجار في فرن لانتاج مادة الكاربايد في المجمع الذى يقع في حزام للمنشات الصناعية على بعد حوالى ٢٥٠ كيلومترا جنوبي برلين.

سفير ايران في باريس يؤكد إدانة بلاده للارهاب

باريس ـ وكالات الانباء: اكد سفير ايران في باريس رفض بلاده وادانتها للارهاب، ونفى تورطها في اعمال عنف ارتكبت في باريس، وقال ان العلاقات الايرانية الفرنسية جيدة.

وقال السفير في تصريحات ادلى بها لراديو «مونت كارلو» ان ايران تدين الارهاب كلية لان الاسلام ضد الاعمال الارهابية التي تلحق الاذى بحياة الابرياء.

وزير الحربية المصري السابق

منطقة البحر الأحمر

قنبلة تنتظر من يشعلها

القاهرة ـ كونا: اكد وزير الحربية المصرى السابق امين هويدى ان منطقة البحر الاحمر امام «قنبلة بها فتيل في انتظار من يشعله».

وقال ان التواجد الفرنسي في جيبوتي والتواجد الامريكي والسوفييتي داخل البحر الاحمر وفي المحيط الهندى وفي الخليج يضع امام العرب ضرورة معالجة هذا الوضع. واضاف في ندوة اقيمت بالقاهرة لبحث العلاقات المصرية ـ اليمنية انه من المحتمل بعد عودة العلاقات بين اثيوبيا واسرائيل ان تمنح اثيوبيا بعض التسهيلات لاسرائيل في بعض الجزر الاثيوبية مثل دهلك وفاتيما.

واشار الى ان تحقيق امن البحر الاحمر يجب ان يعالج باتفاق الدول العربية المطلة على البحر على استيطان الشواطىء المهجورة وانشاء مطارات وموانىء بها اساطيل من السفن الحربية صغيرة الحجم ومشروعات مشتركة.

٣ مراحل للجهاد الأفغاني سياف : المجاهدون يقتربون من مرحلة النصر النهائي

لندن ـ و.أ.س : قال رئيس الحكومة المؤقتة للمجاهدين الافغان البروفيسور عبد رب الرسول سياف ان المجاهدين بخير وان وضع الجهاد يقترب من مراحل النصر النهائي.

واوضح في تصريحات ادلى بها لمجلة «الحوادث» اللبنانية تنشرها اليوم ان خطة الجهاد تاتي وفق ثلاث مراحل رئيسية تمثلت الاولى في خروج الروس من افغانستان والمرحلة الثانية هي اسقاط حكومة كابول والثالثة ستكون مرحلة اقامة حكم الله وتاسيس حكومة راشدة.

واوضح سياف ان انتخابات جديدة ستجرى قريبا لمجلس الشورى الافغاني، وقال ان المجلس الجديد سينعقد في غضون اشهر ليتولى مسئولية تسيير البلاد من الناحية التشريعية.

واكد سياف ان الحق والعدل يتطلبان الاعتراف الدولي بحكومة المجاهدين التي تعد حصيلة وثمرة الجهاد في سبيل الله.

التلوث النفطي يهدد شواطىء جنوب كاليفورنيا

لوس انجلوس وكالات الانباء: مازال التلوث يهدد شواطىء جنوب كاليفورنيا بسبب تسرب كميات من النفط من احدى الناقلات.

وقال جهاز خفر السواحل ان البقعة النفطية امتدت على مساحة ٦،٥ كلم وعرض اربعة كلم في منطقة تعج سنويا بملايين السياح.

وتسرب اكثر من مليون ليتر من النفط الخام من الحاملة النفطية «اميركان تريدر» التي استاجرتها شركة «بريتش بتروليوم اووزا» وذلك منذ يوم الاربعاء الماضي وبدأ التسرب حين كانت الناقلة التي تبلغ حمولتها ٨٠ مليون ليتر من النفط الخام تحاول افراغ حمولتها في احد المصبات.

شيني يزور طوكيو الشهر القادم

طوكيو ـ وكالات الانباء: يزور وزير الدفاع الامريكي ريتشارد شيني اليابان في العشرين من شهر فبراير الحالي لدعوة طوكيو للمساهمة بحصة اكبر في تكاليف القوات الامريكية في اليابان.

وتاتي زيارة شيني التي تستغرق خمسة ايام في اطار جولة اسيوية شملت حتى الان كوريا الجنوبية والفلبين.

بدء المحادثات الصينية ـ السوفييتية لخفض القوات الحدودية

بكين ـ ا ب: بدات الصين والاتحاد السوفييتي امس جولة جديدة من المفاوضات الخاصة بخفض القوات على الحدود المشتركة التي تمتد الى ٧ الاف كيلومتر.

وتستمر هذه الجولة حتى الثامن والعشرين من شهر فبراير الحالي ويصل حجم القوات السوفييتية على الحدود مع الصين الى ٦٠٠ الف جندى بينما يصل عدد الجنود الصينيين الى مليون الا ان تجهيزهم العسكرى يعد اقل تقدما من التسليح السوفييتي.

اعتقال إدارى لليوغوسلافية المتهمة بالتجسس لحساب المنظمة

بيروت ـ ا ش ا: اصدرت المحكمة المركزية الاسرائيلية في حيفا امس امرا بالاعتقال الادارى ضد السائحة اليوغوسلافية باتريشيا كولفيتش بتهمة التجسس لحساب منظمة التحرير الفلسطينية.

وذكر راديو اسرائيل ان الاعتقال الادارى ياتي في نطاق الاجراءات التي تتخذها وزارة داخلية العدو تمهيدا لابعادها عن البلاد في وقت لاحق.

وكانت السلطات الاسرائيلية قد القت القبض في السادس والعشرين من يناير الماضي على السائحة اليوغوسلافية ترافقها فتاة اخرى في حيفا واعتقلتهما بزعم انهما تتجسسان لحساب منظمة التحرير.

إلغاء تصاريح الصحفيين الأجانب في أوغندا

القاهرة ـ ا ش ا: الغت السلطات الاوغندية تصاريح العمل التي كانت قد زودت بها جميع الصحفيين الاجانب والمراسلين المحليين الذين يعملون لحساب اجهزة الاعلام الاجنبية.

واوضح المسئولون ان هذه الخطوة تستهدف تنظيم ممارسة مهنة الصحافة في اوغندا.. ولم يذكروا مزيدا من الايضاحات حول هذا الموضوع.

وذكر راديو لندن الذى اذاع النبا امس ان السلطات الاوغندية كانت قد احتجزت هذا الاسبوع اربعة من الصحفيين في اعقاب مؤتمر صحفي عقده كينيث كاوندا رئيس زامبيا الذى كان يزور اوغندا وقد وجهت اليه اسئلة بدا واضحا ان السلطات الاوغندية اعتبرتها مسيئة لها.

مسئول ليبي يزور القاهرة غدا

القاهرة ـ ا ش ا: يصل الى القاهرة غدا المهندس جاد الله عزوز الطلحي امين المكتب الشعبي للاتصال الخارجي بليبيا في زيارة لمصر تستغرق اربعة ايام.

ويشارك الطلحي خلال الزيارة في اعمال الدورة الثالثة والخمسين للجنة التنسيق لتحرير افريقيا على المستوى الوزارى التي تبدأ اعمالها يوم الاثنين القادم.

في ديسمبر الماضي

حادث نووى لغواصة سوفييتية دون ضحايا

موسكو ـ د ب ا: ذكرت صحيفة «كومسومولسكايا برافدا» الناطقة باسم الشبيبة السوفييتية امس ان اشعاعا تسرب في ديسمبر من العام الماضي نتيجة حادث وقع لغواصة نووية سوفييتية في شمال الاطلنطي اسفر عن احداث اضرار مادية بالغة. وقالت الصحيفة ان احدا لم يصب في الحادث الذى لم يعلن عنه شيء من قبل. وكانت تلك الغواصة وهي احدى قطع الاسطول السوفييتي المتمركزة بالقطب الشمالي في ميناء مورمانسك كانت في طريقها لاجراء تجارب على صاروخ. ولم يكشف النقاب عن مكان وقوع الحادث.

وقد وقع عدد من الحوادث مؤخرا للغواصات النووية السوفييتية وكان اخطر تلك الحوادث ذلك الذى اودى بحياة اثنين واربعين بحارا غرقت بهم غواصتهم بعد اندلاع النيران بها في شهر ابريل عام ١٩٨٩ في شمال غرب الساحل النرويجي.

المدير العام لمنظمة حقوق الانسان:

«اسرائيل» من أبشع الأنظمة السياسية في العالم «تقرير للأمم المتحدة عن تدهور حقوق الانسان الفلسطيني»

لندن ـ «الاتحاد»: صرح جون فيشر المدير العام لمنظمة حقوق الانسان الدولية «للاتحاد»: ان المنظمة سترفع تقريرا شاملا عن اوضاع حقوق الانسان الفلسطيني في الاراضي العربية المحتلة، الى الامم المتحدة، وان هذا التقرير يغطى احداث العام الماضي التي شهدتها الضفة الغربية وقطاع غزة والقدس.

وذكر المسئول الدولي: ان نظام الحكم في اسرائيل يعتبر من ابشع الانظمة السياسية في العالم طوال العشرين سنة الماضية، وان عمليات هضم حقوق الانسان الفلسطيني على ايدى السلطات الاسرائيلية وصلت الى اوجها في العام الماضي وطالت الاجراءات الاسرائيلية كل الاوساط الفلسطينية وكل شرائح المجتمع الفلسطيني بشكل عام.

واضاف فيشر: ان الافا من الفلسطينيين يقبعون في المعتقلات الاسرائيلية بظروف سيئة للغاية وغير محتملة على الاطلاق، وان هؤلاء المعتقلين لم توجه اليهم تهم محددة باستثناء نسبة بسيطة منهم لا تزيد عن عشرة بالمائة من مجموع المعتقلين.

وذكر فيشر: ان الامم المتحدة والمؤسسات الدولية الاخرى لديها تقارير مفصلة عن الاوضاع الانسانية السيئة للفلسطينيين في الاراضي المحتلة الا ان ايا من هذه المؤسسات لم تقم باية محاولات لتغيير الوضع الرديء الذى يعيشه الفلسطينيون.

وقال المسئول الدولي: ان التقرير المذكور عن الاوضاع الانسانية للفلسطينيين في العام الماضي، سيتضمن مطالبة منظمة حقوق الانسان والمنظمات الانسانية الدولية الاخرى في الامم المتحدة، بارسال لجنة خاصة تابعة للمنظمة الدولية، لتقصى الحقائق بشكل علني وانه في حالة رفض اسرائيل قبول هذه اللجنة فلابد للامم المتحدة ان تصدر قرارات تعاقب بها اسرائيل على غرار ما يتم حاليا مع نظام الحكم العنصرى في جنوب افريقيا.

قلق في اليابان من نشاط كوريا الشمالية النووى

طوكيو ـ وكالات الانباء: اعربت اليابان عن قلقها بسبب تقارير ذكرت ان كوريا الشمالية وسعت منشاة نووية قد تمكنها من انتاج السلاح النووى.

وقال المتحدث باسم الحكومة اليابانية ان بلاده تشعر بقلق بالغ ولكن ليس لديها معلومات مؤكدة في المرحلة الحالية.

واضاف «يتعذر التحقق مما اذا كانت المنشاة مخصصة للاغراض العسكرية ام السلمية».

وكيل الداخلية الكويتي:

مشروعان لتحديث جوازات السفر وتنظيم الشرطة لتأمين الجبهة الداخلية

الكويت ـ كونا: تدرس الحكومة الكويتية حاليا مشروعين يتعلق الاول بتحديث جواز السفر الكويتي والثاني باعداد قانون خاص لتنظيم قوة الشرطة.

وقال اللواء يوسف بدر الخراف وكيل وزارة الداخلية الكويتي في حديث لوكالة الانباء الكويتية ان لجنة شكلت لدراسة مشروع تحديث جواز السفر الكويتي وهي الان في مراحلها النهائية لانجاز هذا المشروع الحيوى على الوجه الاكمل من حيث استيفاء جميع البيانات المتعلقة به وتنفيذ جميع التوصيات اللازمة لدول مجلس التعاون الخليجي وكذلك مراعاة المواصفات العالمية لهذا الجواز ودراسة كيفية اصداره وقراءته آليا في مختلف منافذ الكويت.

وعن مشروع القانون الخاص بنظام قوة الشرطة قال اللواء الخراف ان المشروع معروض الان على الجهات المختصة بالدولة ويتناول بوجه عام تنظيم اوضاع قوة الشرطة بما يحقق مزيدا من الضبط وتامين الجبهة الداخلية وحماية الارواح والاعراض والاموال كما يتناول تنظيمها من كافة الجوانب.

وعن الاستراتيجية التي تنتهجها وزارة الداخلية ازاء تزايد عدد الوافدين وتنوع جنسياتهم وثقافاتهم ودياناتهم وطبائعهم وما ينجم عن ذلك من مشكلات امنية قال اللواء الخراف ان هذه الاستراتيجية تعمل على المدى البعيد على تنفيذ سياسة التوازن السكاني بين المواطنين والمقيمين وتقوم من خلال خططها المرحلية على تطوير اجهزة الامن بشريا وفنيا وتنظيميا وبالاستعانة بالتكنولوجيا الحديثة حتى تتمكن اجهزة الامن من القيام بواجبها في مكافحة الجريمة بشتى صورها وتحقيق الامن والاستقرار في ربوع الوطن.

قاض أمريكي يؤكد ضرورة مثول نوريجا أمام محكمة فيدرالية

واشنطن ـ وكالات الانباء: طالب قاض فيدرالي امريكي بضرورة مثول الجنرال مانويل نورييجا رجل بنما القوى السابق امام محكمة فيدرالية امريكية بتهمة تهريب المخدرات.. بينما ذكر مدعون امريكيون في هذه القضية انهم لن يكونوا مستعدين لبدء المحاكمة قبل نهاية العام الحالي.

واعلن القاضي الفيدرالي ويليام هيجنز في حكم اصدره ان معاهدة جنيف لا تسلب المحكمة الفيدرالية اختصاصها في نظر قضية نورييجا وذلك في رفضه لطلب بمحاكمته في بلد محايد.

وابلغ محامو نورييجا المحكمة بانهم سيحتاجون الى فترة تمتد من ثمانية عشر شهرا الى عامين للاعداد للدفاع.

وقد ارجأ رئيس المحكمة مسالة تحديد موعد بدء جلسات المحاكمة ولكنه قرر عقد جلسة اخرى في غضون ثلاثة اشهر.

ويذكر ان نورييجا رهن الاحتجاز في الولايات المتحدة منذ اوائل يناير الماضي بعد استسلامه للقوات الامريكية التي غزت بنما في العشرين من ديسمبر واقصته عن الحكم.

بسبب قبول شامير مشاركة «مبعدين» في الحوار

شارون يفجر النزاعات داخل «الليكود» ليفي وموداعي يتمسكان «باسرائيل الكبرى»!!

تل ابيب ـ وكالات الانباء: فتح الارهابي اريل شارون وزير تجارة وصناعة العدو الباب لنزاعات جديدة داخل تكتل الليكود اليميني حول عملية السلام قبل ٤ ايام فقط من الاجتماع الحاسم المنتظر للجنة المركزية للحزب والذى تبحث فيه شروط اجراء الحوار الاسرائيلي ـ الفلسطيني.

وفي تصريحات ادلى بها مساء امس اتهم شارون رئيس الوزراء وزعيم الليكود بانه قبل عمليا السماح لفلسطينيين مبعدين من الاراضي المحتلة بالاشتراك في مفاوضات القاهرة المقبلة بين الفلسطينيين والاسرائيليين.

وقال في كلمة امام نادى الصحافة بتل ابيب انه يشعر بالعار كيهودى وعضو في الحكومة لانها اعطت بالفعل موافقتها على اشتراك واحد او اثنين من المبعدين في وفد المباحثات المقترحة. واضاف: «اما سكان القدس الشرقية ـ التي ضمتها اسرائيل بالقوة عام ١٩٦٧ ـ فلا اعتقد ان الحكومة وافقت.. ولكني لا ارى رفضا صريحا»، وقال انه لا فرق بين عرب القدس الشرقية وبين اعضاء منظمة التحرير.. انهما نفس المنظمة».

وفي محاولة لتاكيد مطالبته باستبعاد المبعدين من محادثات السلام زعم شارون ان الذين ابعدوا في الماضي الذين يقفون وراء حادث الاسماعيلية يوم الاحد الماضي. وقال ان اثنين من المبعدين من الضفة وغزة نظما الهجوم على القافلة السياحية ولكنهما لم ينفذاه بالفعل.

وفي تلميح الى ضرورة قمع الانتفاضة قال شارون «لو كنت وزيرا للحرب.. لما احتجت لأكثر من سنة لتصفية الارهاب والعنف».. على حد زعمه.

وبدورهما اكد ديفيد ليفي واسحاق موداعي وزيرا الاسكان والاقتصادى اللذان يشاركان شارون في قيادة التيار المتشدد داخل الليكود معارضتهما الجذرية لأي تنازل جغرافي وتمسكهما الثابت.. «باسرائيل الكبرى».

وقالت وكالة رويتر، ان شارون الذى يتحدى شامير على زعامة الليكود سيطالب مع حليفيه ليفي وموداعي بانهاء الانتفاضة قبل بدء حوار واستبعاد عرب القدس الشرقية والمبعدين من حوار القاهرة حول الخطة الاسرائيلية للانتخابات في الاراضي المحتلة.

واشار الى ان الحكومة الائتلافية للعدو قد تنهار اذا نجح شارون في فرض قيود جديدة وان حزب العمل قد يدعو لاجراء انتخابات جديدة اذا لم يتحقق تقدم سريع باتجاه المحادثات بعد اجتماع ليكود يوم الاثنين القادم.

مؤكدة تأييدها لاقتراح «دول»

المجموعة السوداء في مجلس النواب الأمريكي تدعو لزيادة المساعدات الأمريكية لأفريقيا

واشنطن ـ فوزي الاسمر: اعربت المجموعة السوداء في مجلس النواب الامريكي عن تأييدها لاقتراح «دول» الخاص بتقليص المساعدات الاقتصادية الامريكية الخارجية الى اسرائيل ومصر وتركيا والفلبين وباكستان، وطالبت بزيادة المساعدات الى الدول الافريقية.

وقد جاء ذلك في رسالة بعثت بها المجموعة الى اعضاء الكونجرس وقالت فيها:

ان توزيع المساعدات الخارجية ليست عادلة، وانها لا تخدم المصالح الامريكية وتضيف ان ست دول ـ اضافوا السلفادور للدول الخمس التي ذكرها السناتور دول ـ تحصل على ٧٠ بالمائة من مجموع المساعدات الخارجية الامريكية... في حين تحصل افريقيا والتي تعتبر دولها من افقر الدول في العالم على اقل من ستة بالمائة من مجموع المساعدات الخارجية الامريكية.. انه لا توجد منطقة في العالم وصلت الى انحدار اقتصادى كما هو الوضع بالنسبة للدول الافريقية.

وتشير الرسالة كيف ان دول البحر الكاريبي لم تحصل هي ايضا على مساعدات كافية من الولايات المتحدة، وانها في الواقع اهملت من جانب واشنطن.. «فهذه الدول تحصل على اقل من ١٢ بالمائة من المساعدات الخارجية الامريكية».. وتضيف الرسالة: «ان هذا الكلام معناه ان كل اسرائيلي سيحصل في هذه السنة على ٧٠٠ دولار من المساعدات الامريكية

بدء اجتماع مجلس السلام العالمي

اثينا ـ ا ش ا: عقد ممثلو مجلس السلام العالمي اجتماعا امس في اثينا على شكل مجموعات عمل لبحث سبل تعزيز الجهود التي تبذل من اجل نشر السلام والامن في العالم خلال حقبة التسعينات.

وذكرت وكالة «تاس» السوفييتية انه تم خلال الاجتماع بحث اجراء اصلاحات هيكلية من اجل جعل مجلس السلام العالمي مواكبا للمناخ الجديد في العالم.

يسعدنا ويشرفنا أن نتقدم بخالص الشكر إلى
سمو الشيخ
حمدان بن راشد آل مكتوم
وزير المالية والصناعة
لتفضله بافتتاح معرض الصناعات السعودي
وأصحاب المعالي والسعادة ضيوف المعرض
ويسرنا بهذه المناسبة الكريمة أن نعلن عن حاجتنا إلى وكلاء أو موزعين لتسويق منتجاتنا بدولة الإمارات العربية المتحدة الشقيقة
شركة بلاسكو للتجارة والصناعة والزراعة
PLASCO
الإدارة العامة الرياض - المدينة الصناعية الثانية ص.ب ١٦٠٠٠
الرمز البريدي ١١٤٥٤ - ت ٤٩٨١٢٠٠ (٥ خطوط)
ت/ ٤٩٨٠٦٢٤ المدير المسئول
فاكس ٤٩٨١٣٥٢ - تلكس/ ٤٠٢٨٥٠ (بلاسكو أس جي)
المملكة العربية السعودية

حمداً لله على فضله
يتقدم خليل محمد جعفر خوري
بخالص الشكر والامتنان لكل من ساهم وشارك في بعث روح الأمل
الابنة أحمد
بعد أن من الله عليه بالصحة والسلامة وعودته للجامعة.
مع تمنياتي للجميع بالصحة والسلامة

ألوان

العجوز والبلطجي بنادي الفيديو بدبي

يعرض نادي الفيديو بالنادي الاهلي بدبي في السابعة من مساء اليوم الفيلم العربي «العجوز والبلطجي» بطولة كمال الشناوي، مديحة كامل، صلاح قابيل، هشام عبدالحميد، يوسف منصور وقصة ماجدة خيرالله. اخراج ابراهيم عفيفي.

أحلى الكلام

لَقيتَ الذي لم يَلْقَ قلبٌ من الهَوى
لَكَ اللهُ يا قَلْبي أأنتَ حَديدُ
وَمَنْ يَحْمِلِ الأشْوَاقَ يَتْعَبْ وَيخْتَلِفْ
عَلَيْهِ قَديمٌ في الهَوى وجَديدُ

«شـوقي»

في أول تجربة بالامارات

اعداد جديد لمنهج اللغة العربية للثاني الابتدائي بتوظيف الأغنية والتمثيل ومسرح العرائس

كتب ـ مصطفى غزال:

بدأت ادارة الوسائل التعليمية بوزارة التربية والتعليم في تنفيذ اول تجربة بالامارات لاعداد منهج اللغة العربية للصف الثاني الابتدائي بشكل جديد توظف فيه فنون الغناء والموسيقى والتمثيل ومسرح العرائس.

صرح بذلك حمد السويدي مدير الادارة.. واشار الى ان التجربة تستهدف تعريف الطفل بحروف الهجاء وتعويده على النطق السليم لها وكيفية استخدامها في كلمات وجمل.. وذلك باسلوب جذاب يساعد على تثبيت دروس المنهج في ذهن الطفل.

تشمل هذه التجربة ١٤ درسا من المنهج حيث ينتهي العمل في تصوير واعداد الدرسين الاول والثاني خلال الاسبوع القادم.. وينتظر الانتهاء من كافة الدروس وطبعها على اشرطة فيديو خلال الشهور القليلة القادمة لتكون جاهزة للاستخدام بالمدارس في اول العام الدراسي الجديد.. كما يمكن الاستعانة بالدروس الاولى خلال العام الحالي في مرحلة المراجعة بالمدارس.

ويقوم باعداد السيناريو والاخراج لهذه التجربة محمد حسين باشراف حمد السويدي وصالح الاستاذ رئيس قسم الانتاج والتزويد بالادارة.. كما تقوم نجاة مكي رئيسة وحدة العرائس بالادارة واحمد ابوالكاس بتصميم العرائس وتنفيذ الجانب المرتبط بعملها خلال التصوير.

وتتضمن كل وحدة او حلقة من هذه التجربة اغنية تقدم للدرس الجديد ثم فقرة للعرائس التي تقدم مشهدا تمثيليا قصيرا يتناول بعض حروف الهجاء وتطبيقاتها.. كما تتضمن مشاهد اخرى يؤديها بعض طلاب المدارس اضافة لمشاهد تسجيلية للانشطة المدرسية ومعالم من الامارات الواردة في المنهج،

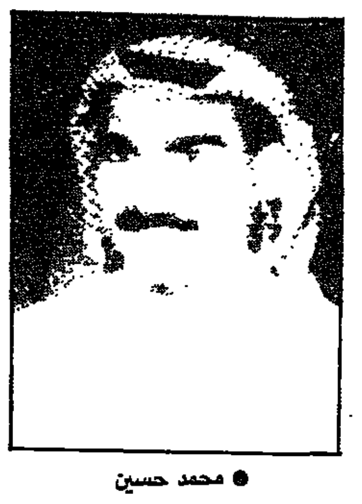

● محمد حسين

وكذلك الربط بين كل من درس الصف الاول في اللغة العربية، والثاني، ولوحات مكتوبة بالحروف والجمل.

وتأتي هذه التجربة في اطار الخطة الجديدة لادارة الوسائل التعليمية لانتاج وسائل جديدة تساعد المدرس في العملية التعليمية.

وتقوم الادارة حاليا بتجربة اخرى لتحويل درس اللغة العربية للصف الاول الابتدائي الى حوار تمثيلي وطبعه على اشرطة فيديو، وقد تم حتى الآن اعداد ١٦ درسا من المنهج.

ويقوم باعداد السيناريو يسري نداء، والتصوير والاخراج صبري الديب والاشراف لموجهي اللغة العربية فوزية عبدالغني ومحمد شلبي.

الروائي حنا مينا يحاضر بالمجمع الثقافي غدا

تنظم مؤسسة الثقافة والفنون بالمجمع الثقافي في السابعة من مساء الغد ـ الاحد لقاء مع الكاتب والروائي حنا مينا حول «الرواية.. تجربة وحوار» بالقاعة رقم ٢ بالمجمع.

ومن جهة اخرى يفتتح محمد احمد السويدي مدير مؤسسة الثقافة والفنون معرض الفنان الروسي الكسندر شيلوف في تمام السادسة والنصف من بعد غد الاثنين بقاعة المعارض الكبرى.

وقد درس الفنان في معهد الفنون في موسكو واشترك في معرض لعموم رسامي الاتحاد السوفييتي اكثر من مرة بالاضافة الى معارض فردية.

الميلودراما بالسينما العربية بسهرة تليفزيون دبي

يناقش برنامج «عالم السينما» في سهرة تليفزيون الامارات من دبي اليوم تجربة الميلودراما في السينما العربية من خلال الحوار مع المخرج صلاح ابوسيف، والسيناريست محسن زايد، والناقد كمال رمزي.

البرنامج من اعداد واخراج نصر عبدالعزيز وتقديم احمد مرعي.

اما سهرة القناة الاجنبية فتكون مع فيلم «بن وتشارلي» بطولة جوليانو جيما، جورج اسيت مان. اخراج ميشيل لوبر. تبدأ السهرة في العاشرة والنصف.

دراسة تحليلية لأفلام الرسوم المتحركة يناقشها مهرجان الاعلام والطفل بالشارقة في أول مارس

كتب ـ جمال ابوطالب:

يناقش مهرجان الاعلام والطفل الذي تقيمه الدائرة الثقافية بالشارقة خلال مارس القادم الدراسة التحليلية لافلام الرسوم المتحركة التي اعدتها ادارة رياض الاطفال بوزارة التربية والتعليم. ويقول سعادة محمد عبدالله فارس وكيل الوزارة لقطاع الشئون التعليمية ان الدراسة تضمنت وصفا قيما من حيث الاهمية والاهداف التي تناولتها الدراسة وما قدمته من تحليل لافلام الرسوم المتحركة وما تمخضت عنه من توصيات هادفة تعود كلها بالخير والنفع العميمين على تحصيل الطفل ونمو شخصيته.

جاء ذلك في رسالة وجهها سعادته الى السيدة ناعمة العرياني مديرة ادارة رياض الاطفال والابتدائي بالوزارة معربا عن شكره لاشرافها على هذه الدراسة القيمة.

وصرحت السيدة ناعمة العرياني بأن دراسة افلام الكارتون وضبطها بدقة مطلب هام لتنشئة الطفل حيث ان الانفعالات والقيم ونماذج السلوك وطرائق التفكير يمكن ان تتسلل الى عقل الطفل

ووجداته مغلفة بالخيال الجذاب والمخاطبة الفعالة لدوافع حيوية لدى الطفل فتسهم متفاعلة مع عوامل التنشئة الاخرى في صياغة شخصية الطفل وسلوكه.

وقالت ان اهمية الدراسة ترجع الى كثرة وتنوع الافلام التي تعرض على شاشات التليفزيون ووجودها في مكتبات الفيديو والساعات الطويلة التي يقضيها الطفل امامها وتأكيد العديد من الدراسات على تأثير الافلام على الاطفال من النواحي النفسية والثقافية والاجتماعية بجانب ندرة الابحاث والدراسات العربية في هذا المجال.

وقالت ان عرض نتائج الدراسة على المجتمع سيتم من خلال برنامج آفاق تربوية للتوعية بهذا الموضوع على كافة مشاهدي برامج التليفزيون بالدولة. والتعاون مع ادارة الخدمة الاجتماعية لقطاع الانشطة لاستثمار توصيات البحث في برامج التوعية الاسرية التي تقوم بها الادارة.

كما ستقوم وزارة التربية والتعليم في نطاق التعاون القائم مع وزارة الاعلام والثقافة برفع توصيات الدراسة الى وزارة الاعلام للاستفادة منها ومن اجل التنسيق الكامل بين التربية والاعلام في توجيه النشء التوجيه السليم.

أحـلام

بعد ان تنتهي رغدة من تصوير المتبقي من حلقات الف ليلة وليلة مع مدحت صالح ومنى عبدالغني تبدأ في تصوير فيلم خذ احلامي وأعطني قلبي عن قصة وحيد غازي ويشاركها البطولة نور الشريف وعادل ادهم وليلى شعير.. يتم تصوير احداث الفيلم في بحيرة المنزلة وتتناول حياة صيادي السمك.

ليلة من ألف ليلة في عيد ميلاد ليلى

مفاجأة غريبة كانت بانتظار نجوم السينما والتليفزيون الذين احتشدوا في منزل شهرزاد الشاشة العربية ليلى علوي لمشاركتها في احياء عيد ميلادها.

المفاجأة حصلت في اللحظات التي تلت اطفاء شموع التورتة الكبيرة، حيث اطفئت الانوار لفترة قصيرة ظهرت ليلى بعدها بثوب غريب، مختلف عن الثوب المودرن الذي كانت ترتديه في بداية السهرة: وكان ذلك الثوب فستانا رائعا من طراز ازياء «الف ليلة وليلة».. هذه اللفتة الذكية الهبت حماس وتصفيق النجوم الحاضرين، وخاصة محمود عبدالعزيز الذي راح يردد: «والله العظيم انت هكذا اجمل بكثير من صورتك على الشاشة في مسلسل الف ليلة وليلة».

نجـلاء فتحـي: انتظروني في ٣ أدوار متميزة.. في ٣ افلام جديدة

القاهرة ـ الاتحاد: رفضت النجمة المصرية اللامعة نجلاء فتحي جميع العروض التي تلقتها للقيام ببطولات مسرحية عللت نجلاء اسباب الرفض قائلة: ان العمل بالمسرح صعب جدا بالنسبة لها لانه يحتاج الى ان تتفاعل معه يوميا.. فضلا عن السهر كل ليلة خارج المنزل لفترات طويلة.. وهذا في رايها.. لا يناسبها.. ولا تحبه!

وبالنسبة للعمل بالتليفزيون اضافت نجلاء مؤكدة:

بعد تجربتي الاولى في مسلسل الف ليلة وليلة لم اكرر التجربة لانه لم يقابلني حتى الان...عمل في مستواه.. واذا وجدت هذا العمل فلن اتردد مطلقا.

●والسينما؟

ـ سيعرض لي خلال العام الجديد ٣ افلام مثلت فيها ادوارا متميزة.. وهذه الافلام هي (اشتباه) و(سوبر ماركت) و(تحت الصفر) اجسد في الفيلم الاول ثلاث شخصيات مختلفة الاولى فتاة جامعية.. والثانية زوجة وام.. والثالثة امراة منحرفة.. وفي الفيلم الثاني سوبر ماركت اقوم بدور الزوجة المطلقة التي تعمل خياطة وتتزوج من عازف بيانو وفي الفيلم الثالث (تحت الصفر) امثل دورا سيكون مفاجأة للجمهور.. بالمناسبة.. مخرج الفيلم هو «عادل عوض» نجل نجم الكوميديا محمد عوض.. ويشترك في تمثيله علاء عوض شقيق المخرج ايضا.. ويتقاسم بطولته مع صلاح السعدني مع عبد العزيز مخيون وشوقي شامخ ورواندا واحمد سامي عبد الله ومحمد متولي وليلى فهمي.

●واعمالك القادمة؟

ـ في علم الغيب.. لكن يهمني في المرحلة القادمة ان اشترك في اعمال فنية على مستوى عال يرضى عنها جمهوري.. فمازال طموحي اكبر بكثير.. ولكني اؤمن بالقدر.. وان كل شخص يأخذ نصيبه في هذه الحياة.

● نجلاء فتحي

●ورأيك في ازمة السينما الحالية؟

ـ رأي الحقيقي.. انه لا توجد ازمة في السينما.. وان كان هناك بعض السينمائيين يقدمون اعمالا تافهة لاغراض بعيدة عن الفن.. والأغلبية من السينمائيين جادون ومخلصون.. والدليل اقبال الجماهير على الاعمال المتميزة من الناحية الفنية خلال العام الماضي.

أفا جاردنر.. «قطعة من التاريخ»

اخيرا توقف قلب النجمة العالمية افا جاردنر بعد رحلة شاقة وممتعة وطويلة جدا امتدت عبر ٦٧ عاما وثلاث زيجات واكثر من خمسين فيلما.

لم تكن افا ممثلة موهوبة، وهي نفسها كانت تعترف بان رصيدها الهائل قائم على «موهبة الجمال فقط التي املك الكثير منها وليس على موهبة التمثيل التي لا املك منها الا القليل».

لكن مع ذلك، فان جاردنر لم تنل لقب «اعظم ممثلة في العالم».. وقد كانت بالفعل نجمة ساطعة ومميزة بين نجمات هوليوود التاريخيات من امثال ريتا هيوارث ومارلين مونرو وجين مانسفيلد وجينا لولو بريجيدا.

برحيل افا، تنطوي صفحة اخرى، باهرة وصاخبة من امجاد هوليوود.. والمخرج تيرنس يونج، الذي كان اخرج لها فيلمها الشهير «مايرلينج» عام ١٩٦٨، كان اكثر المتأثرين لرحيلها المفاجيء، وقد كان بصدد تسجيل حوارات مصورة معها لتكون مادة اولية لفيلم وثائقي يحكي سيرة حياتها الخاصة والفنية. وقد اعلن بعد تلقيه نبأ وفاتها انه سيكون حاضرا في مراسم دفنها لتصوير وقائع المأتم التي ستكون مادة حية تصلح خاتمة للفيلم المنتظر ان يكون بعنوان «أفا جاردنر قطعة من التاريخ».

● أفا جاردنر

دعوة عامة
يسر دار الثقافة للفنون ـ بلدية العين
دعوتكم لحضور ندوة عن
تصدع المنشآت الخرسانية نتيجة صدأ حديد التسليح
يلقيها الخبير الكندي السيد/
بيتر نيكلسون
PETER NICHOLSON
وذلك الساعة الخامسة مساء من يوم الأحد الموافق ١٩٩٠/٢/١١ بمسرح دائرة بلدية العين

اعلان
عن فتح باب الترشيح لعضوية مجلس الادارة
غرفة تجارة وصناعة ابوظبي

تدعو غرفة تجارة وصناعة ابوظبي اعضاءها الذين يلمسون في انفسهم الاهلية والكفاءة والاستعداد للخدمة العامة لترشيح انفسهم لعضوية مجلس ادارة غرفة تجارة وصناعة ابوظبي وذلك اعتبارا من الساعة الثامنة من صباح يوم السبت الموافق ١٩٩٠/٢/٣ وحتى الساعة الرابعة من مساء يوم الاثنين ١٩٩٠/٢/١٩

وعلى من يود ترشيح نفسه للعضوية ان يحصل على الطلب المعد لذلك من ادارة الشئون الادارية في الغرفة وفرعها بمدينة العين لملئه وتقديمه الى الغرفة قبل تاريخ اقفال باب الترشيح في الساعة الرابعة من مساء يوم الاثنين ١٩٩٠/٢/١٩م

رئيس مجلس الادارة

دعوة لاجتماع الجمعية العمومية
لغرفة تجارة وصناعة ابوظبي

تدعو غرفة تجارة وصناعة ابوظبي جميع اعضاء جمعيتها العمومية لحضور الاجتماع السنوي الذي يعقد في مقرها في برج الغرفة «الطابق الثاني» في الساعة الرابعة والنصف من يوم ٢٠ فبراير ١٩٩٠ وذلك للنظر في جدول الاعمال الذي يشتمل على البنود التالية..

١ ـ الموافقة على جدول الاعمال
٢ ـ التقرير السنوي لمجلس الادارة لسنة ١٩٨٩
٣ ـ اعتماد الحساب الختامي للسنة المالية ١٩٨٩
٤ ـ مشروع الميزانية المالية للسنة ١٩٩٠
٥ ـ اختيار مراقب الحسابات للغرفة لعام ١٩٩٠ وتحديد مكافأته
٦ ـ انتخاب اعضاء مجلس الادارة
٧ ـ ما يستجد من اعمال.

رئيس مجلس الادارة

ملاحظة هامة:
لن تشتمل قوائم المقترعين على الاعضاء الذين يتجاوز تأخرهم عن سداد اشتراكاتهم للغرفة سنة كاملة.

نسمع ونشاهد

برامج اذاعة الامارات العربية المتحدة من ابوظبي

١٠ر٦ الافتتاح ٤٥ر٦ حديث الصباح ٥٥ر٦ يارب ٠٠ر٧ نشرة الاخبار الاولى ١٥ر٧ استوديو (١) ٣٠ر١٠ نشرة الاخبار الثانية ٠٠ر١١ عالم الاسرة ٢٠ر١١ غناء ٣٠ر١١ المعرفة بين ايدينا ٤٥ر١١ غناء ٠٠ر١٢ موجز الانباء ٢٦ر١٢ اذان الظهر ٠٠ر١ نصف ساعة مع مطرب ٣٠ر١ نشرة الاخبار الثالثة ٤٥ر١ التقرير الاخباري ٣٠ر٢ نماذج قصصية ٠٠ر٣ نشرة الاخبار ١٥ر٣ برنامج الاطفال ٣٦ر٣ اذان العصر ١٠ر٤ قالت العرب ٣٠ر٤ نشرة الاخبار الرابعة ٤٥ر٤ العيالة ٥٥ر٤ غناء خليجي ٠٠ر٥ المسلسل العربي اليومي ١٥ر٥ الفن المباشر ٣٠ر٧ نشرة الاخبار الخامسة ١٥ر٨ اقوال رئيس الدولة ٠٠ر٩ موجز الانباء ١٥ر٩ فلسطين ٤٥ر٩ غناء ١٥ر١٠ الاخبار الرياضية ٣٠ر١٠ نصف ساعة مع مطرب ٠٠ر١١ امة القران ١٥ر١١ غناء ٣٠ر١١ نشرة الاخبار السادسة ٠٠ر١٢ اعلام الفن الغنائي ٠٠ر١ خفقات قلب ١٥ر١ عرض الانباء والقرآن والختام.

لهواة التسجيل والسهرة

تلتقي اليوم في الواحدة ظهرا على البرنامج العام من اذاعة الامارات من ابوظبي مع المطربة دلال الشمالي في الواحدة ظهرا ومجموعة مختارة من اغانيها منها: ياطيرة طيري، احب فيك اسمك، عينك من الناس، وعدتني بالحلق، اما في العاشرة والنصف مساء فنلتقي مع ابوبكر سالم ومجموعة من الاغاني منها معلق بحبل الحب، الصدق والكذب، لا تناديني، اما السهرة فنقضيها مع اعلام الفن الغنائي في الثانية عشرة مساء.

برامج تليفزيون الامارات العربية المتحدة من أبوظبي

■ البرنامج الأول

الفترة الصباحية:

٠٠ر١٠ الافتتاح بالسلام الوطني ٠١ر١٠ القرآن الكريم والحديث الديني ٢٢ر١٠ برنامج لقاء الصباح ويتضمن قصة جنان، يتخلله اذان الظهر في الساعة ٣٧ر١٢ ٠٥ر١ عرض البرامج ١٠ر١ التمثيلية العربية ٠٠ر٢ نشرة الاخبار الاولى ثم الختام بالسلام الوطني.

الفترة المسائية:

٠٠ر٤ الافتتاح بالسلام الوطني ٠١ر٤ القرآن الكريم المفسر ٢٢ر٤ عرض البرامج ٢٨ر٤ مسلسل الاطفال «سهم الفضاء» ٣٠ر٥ برنامج الافق ١٠ر٦ اذان المغرب ٣٠ر٦ برنامج صحابيات الرسول (ص) ٠٠ر٧ جريدة اليوم ٤٤ر٧ اذان العشاء ٠٠ر٨ برنامج شعراء القبائل ٠٠ر٩ نشرة الاخبار العربية ٠٠ر١٠ رسالة العين ٢٠ر١٠ منوعات ٤٠ر١٠ عرض البرامج ٥٠ر١٠ التمثيلية البدوية «التائهة» ١٠ر١٢ نشرة الاخبار الثالثة ثم الختام بالسلام الوطني.

■ البرنامج الثاني

٠٠ر٤ السلام الوطني والقرآن الكريم المفسر ٣٠ر٤ مباراة كرة يد ٢٦ر٦ مسلسل اطفال ٥٥ر٦ مسلسل اجنبي ١٥ر٧ المسلسل العربي «الليل والشموع» ٤٤ر٧ اذان العشاء ١٠ر٨ فيلم ثقافي ٢٠ر٨ مسلسل اجنبي ٤٠ر٨ مسلسل اجنبي ١٠ر٩ مسلسل اجنبي ٠٠ر١٠ مسلسل اجنبي ٣٠ر١٠ نشرة الاخبار بالانجليزية ٠٠ر١١ فيلم فرنسي.

الدورة العاشرة لكرة اليد بتليفزيون ابوظبي

ونلتقي اليوم في الرابعة والنصف عصرا على البرنامج الثاني من تليفزيون ابوظبي مع وقائع افتتاح البطولة العاشرة لكرة اليد للاندية ابطال كؤوس دول مجلس التعاون لدول الخليج العربية والمباراة الاولى بين فريقي نادي العين «الامارات» ونادي الوحدة «البحرين».

برامج تليفزيون الامارات العربية المتحدة من الشارقة

٠٠ر٢ الخدمات الخاصة ٣٠ر٤ خدمات الدليل ٠٠ر٥ الافتتاح بالسلام الوطني والقرآن الكريم ١٩ر٥ عرض برامج المساء والسهرة ٢١ر٥ الرسوم المتحركة/رحلة حول العالم ٣٠ر٥ مسلسل الاطفال اسألوا لبيبة ٥٥ر٥ ابتهال ديني ١٠ر٦ اذان المغرب ١٥ر٦ برنامج الاطفال المحلي «اصدقائي الاطفال مساء الخير» ٣٠ر٦ آخر الاخبار ٣٤ر٦ البرنامج الثقافي «عالم النبات» ٠٠ر٧ البرنامج المحلي التقرير الصناعي ٣٠ر٧ آخر الاخبار ٣٤ر٧ المسلسل العربي «ليلة هروب ح ١١» ٤٠ر٧ اذان العشاء ٣٠ر٨ الاخبار ٠٦ر٩ البرنامج المحلي الرياضي ٤٨ر٩ عرض برامج الغد ٥٠ر٩ الفيلم العربي «العملية ٤٢» بطولة: محمود ياسين، بوسي، احمد عبدالعزيز، الفت امام ١٠ر١١ آخر الاخبار ٢٠ر١١ ابتهال ديني.

برامج تليفزيون الامارات العربية المتحدة من دبي

٠٠ر٤ القرآن الكريم ١٥ر٤ الحديث اليومي للشيخ محمد عمر الداعوق ٣٠ر٤ الاخبار العالمية المصورة ٤٥ر٤ برنامج الف باء الاقتصاد ٠٠ر٥ رسوم متحركة ١٥ر٥ زهور من نور ٤٥ر٥ برنامج نادي العشر دقائق ٢٠ر٦ الجامعة المفتوحة ٤٠ر٦ منوعات ٠٠ر٧ ارضنا الخضراء «الطرق الصحيحة لرش الخضروات بالمبيدات» ٣٠ر٧ النشرة المحلية ٤٠ر٧ المجلة الاسلامية ٣٠ر٨ المسلسل العربي «الشقيقان» ٤٥ر٩ منوعات ٠٠ر١٠ الاخبار العالمية المصورة ٣٠ر١٠ الاخبار الرياضية ٤٥ر١٠ خدمات التليفزيون ٠٠ر١١ المصارعة الحرة ٢٠ر١١ عالم السينما «الميلودراما في السينما العربية» ١٥ر١٢ القرآن الكريم والسلام الوطني.

● لبنان ●

بدء ضخ المياه من الصهاريج الى خزانات الابنية

لم يطرا اى جديد على ازمتي الكهرباء والمياه في حين استؤنفت اعمال رفع النفايات من الشوارع ووعدت اللجنة المكلفة بالاشراف على تامين نظافة العاصمة بتكثيف العمل لرفع النفايات وفتح مجاري المياه في العاصمة.

وقد اوضح وزير الصحة والشؤون الاجتماعية الدكتور عبدالله الراسي بوصفه رئيسا للجنة المكلفة من قبل مجلس الوزراء بالعمل على معالجة ازمة المياه، انه قد بدات عمليات تامين المياه لخزانات الابنية بواسطة صهريجين مجهزين لهذا الغرض، وقد عقد امس وزير الصحة اجتماعا للجنة المذكورة لزيادة عدد هذه الصهاريج.

عدم استطاعة الكهرباء الكشف على الاعطال الطارئة

اوضح مدير عام مؤسسة كهرباء لبنان بالتكليف محيي الدين محيو ان المؤسسة لم تستطع حتى الان الكشف على الاعطال الطارئة على خطوط نقل التيار الكهربائي من معمل الزوق الحراري الى العاصمة وضواحيها لاستمرار الاعمال العسكرية.

ارتفاع ملحوظ في أسعار الغاز

سجلت اسعار الغاز في بيروت الغربية ارتفاعا ملحوظا وغير مبرر حيث بيعت القارورة بحوالي ٣٠٠٠ ليرة كما ارتفعت ايضا اسعار الادوية واسعار المياه المعباة واسعار بيع المياه في الصهاريج من دون اى تدخل من قبل اجهزة مصلحة حماية المستهلك.

مستودعات جديدة للغاز في المناطق الوطنية

اعلن ان شركة «صيداكو» بصدد انشاء مستودعات جديدة للغاز في المناطق الوطنية تكفي للاستهلاك المحلي لمدة شهر مرحليا وفي انتظار الانتهاء من اعمال الانشاء تعمل الشركة على تامين مادة الغاز عبر استيراد بواخر اسبوعيا لخزاناتها في الزهراني ومن المتوقع وصول باخرة غاز خلال اليومين المقبلين.

مساعدات عينية من منظمة المدن العربية

اكد مدير عام الداخلية، محافظ جبل لبنان بالوكالة السيد سميح الصلح اثر عودته من المؤتمر التاسع لمنظمة المدن العربية الذي انعقد في مراكش «المغرب» حول «تكامل الخدمات البلدية والاجتماعية ووسائل تمويلها»، اكد ان المؤتمر طالب العرب بتقديم كافة المساعدات المادية والعينية الممكنة الى المدن اللبنانية.

تمديد ولاية المختارين والمجالس الاختيارية

اعدت وزارة الداخلية مشروع قانون يرمي الى تمديد ولاية المختارين والمجالس الاختيارية حتى ١٩٩١/١٢/٣١.

وجاء في الاسباب الموجبة لمشروع القانون:

لما كانت ولاية المختارين والمجالس الاختيارية قد انتهت بتاريخ ١٩٨٨/١٢/٣١ ومازال الظروف الراهنة على حالها بحيث يستحيل معها اجراء انتخابات لاختيار مجالس اختيارية جديدة.

ولما كانت الضرورة ولاسيما مايتعلق منها بمصالح المواطنين تملي التمديد للمختارين والمجالس الاختيارية الحالية وذلك اعتبارا من ٨٩/١/١ وحتى ١٩٩١/١٢/٣١ كما جرت العادة في السنوات الاخيرة على صدور مثل هذه القوانين بحكم الظروف الاستثنائية الراهنة.

لذلك فقد اعدت وزارة الداخلية مشروع القانون المعجل المرفق الرامي الى تمديد ولاية المختارين والمجالس الاختيارية اعتبارا من ٨٩/١/١ وحتى ١٩٩١/١٢/٣١ على امل عرضه وموافقة مقام مجلس الوزراء تمهيدا لاحالته الى المجلس النيابي الكريم للنظر باقراره.

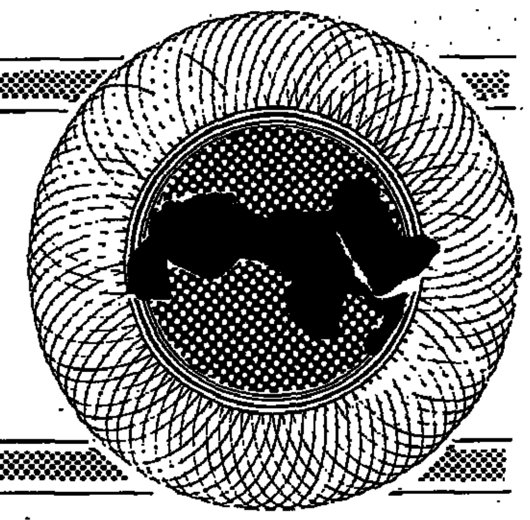

مقتطفات من الصحف العربية

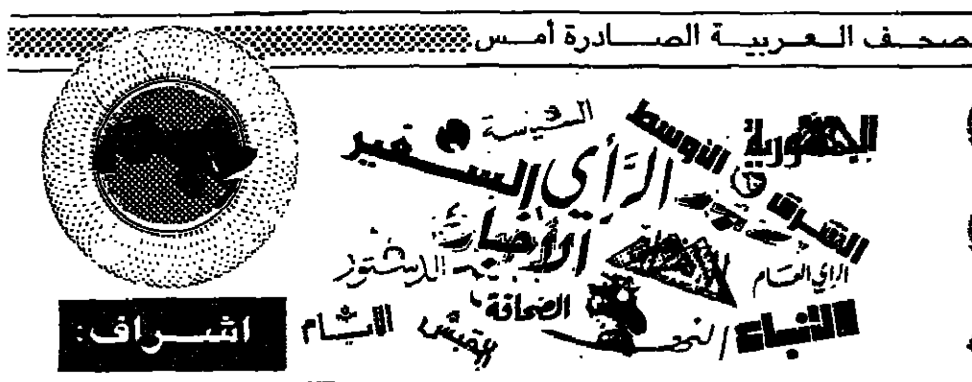

اقوال الصحف العربية الصادرة امس

اشراف: سامي عمارة

● مصر ●

طرح أسهم المشروعات المملوكة للمحافظات في المنوفية والفيوم ودمياط للاكتتاب للمواطنين

أعلن الدكتور يوسف والي الامين العام للحزب الوطني، ان الحكومة ستبدأ قريبا تحويل بعض انشطة القطاع العام الى القطاع الخاص في محافظات المنوفية والفيوم ودمياط، تمهيدا لتعميمها في باقي انحاء البلاد.

وستبدأ الخطوة الاولى بعرض مشروعات المحليات في المحافظات الثلاث لمساهمة المواطنين والقطاع الخاص حيث تطرح اسهمها للاكتتاب وذلك بهدف تشغيل الخريجين وزيادة معدلات التنمية.

وقال انه تقرر البدء بتحويل انشطة تربية الدواجن والماشية في محافظة المنوفية من قطاع عام الى قطاع خاص، عن طريق طرح اسهمها للمواطنين للاكتتاب فيها ـ بمشاركة الحكومة في المرحلة الاولى ـ الى جانب تحويل ١٥٠ سيارة نقل من القطاع العام الى الخاص في المحافظة، اما في الفيوم فسيتم تحويل مشروعات الاعلاف وتسمين الماشية الى الافراد.

لجنتا الاسكان والثقافة بمجلس الشعب
١٣ الف جنيه قرض الشقة بدلا من ١٠ ومرسى لليخوت في نويبع

اوصت لجنة الاسكان بمجلس الشعب بزيادة قروض الاسكان في جنوب سيناء من ١٠ الاف الى ١٣ الف جنيه للشقة الواحدة والغاء المصاريف الادارية وزيادة مدة الاقساط من ٣٠ الى ٤٠ سنة وخفض الفوائد الى ٢ ٪ بما يؤدي الى خفض قسط التمليك من ١٢٠ الى ٤٥ جنيها في الشهر.. كما قررت لجنة الثقافة بمجلس الشعب دعم مشروع انشاء مرسى عالمي لليخوت في نويبع بتكلفة تصل الى ١٥ مليون جنيه.

وتفقدت لجنة الاسكان برئاسة المهندس محمد العناني وبرفقتها السيد محمد نور الدين محافظ جنوب سيناء مشروعات مدينة الطور، واوصت بان تتولى وزارة الاوقاف انشاء وحدات سكنية لتشجيع المواطنين على الاقامة بها جذبا من وادي النيل.

وقال المحافظ ان الدولة انشات شبكة من الطرق بالمحافظة ومشروعات البنية الاساسية من كهرباء ومياه شرب والدعوة مفتوحة امام جميع المواطنين لانشاء مشروعات زراعية وصناعية وسياحية، واضاف المحافظ انه تم حتى الان بناء ٨ الاف وحدة سكنية بالطور تم توزيعها على المواطنين.

السماح باستبدال جنيهات السياح

قررت وزارة الاقتصاد السماح للسياح الاجانب القادمين ضمن افواج سياحية باستبدال ما تبقى معهم من عملات مصرية بالنقد الاجنبي دون شرط صرف ٣٠ دولارا في اليوم اشترط القرار ان يقدم السائح خطابا معتمدا من الشركة السياحية يفيد انه جاء ضمن فوج سياحي وانه دفع تكاليف اقامته بالنقد الاجنبي.

بدات بنوك في المطار العمل بالقرار من اول امس، كانت «الاخبار» قد نشرت موضوعا عن قيام بعض السائحين الاجانب بتمزيق النقود المصرية بعد ان رفضت بعض البنوك بالمطار استبدالها لهم، بحجة ان القرار الوزاري الذي صدر في عام ١٩٨٢ كان يشترط على السائح صرف ٣٠ دولارا في اليوم وتغيير ماتبقى معه بعد ذلك، كما كان القرار لايفرق بين السائح الذي دفع نفقات رحلته بالكامل للشركة السياحية والسائح القادم بمفرده وكان السائح لايستطيع شراء اية هدايا من الاسواق الحرة بالمطار بالعملة المصرية.

أول مركز لأطفال الأنابيب تشغيله بمستشفى الشاطبي خلال شهور

اعلن المؤتمر العلمي السنوي لامراض النساء والولادة الذي بدا امس في مستشفى الشاطبي بالاسكندرية انه سيتم خلال الاشهر القليلة القادمة اول وحدة لاطفال الانابيب في الجامعات المصرية بمستشفى الشاطبي الجامعي، التي بلغت تكاليفها نحو مليون جنيه، صرح بذلك الدكتور عبدالرازق سوكه مقرر المؤتمر.

وقد ناقش المؤتمر الذي افتتحه الدكتور محمد سعيد عبدالفتاح رئيس جامعة الاسكندرية والدكتور محمد عبدالفتاح الجندي عميد كلية الطب ٣٠ بحثا عن امراض العقم عند النساء.

البقاء لله

حمدي صالح رمزي ١ ش د. زكي شافعي بولكلي رمل الاسكندرية ـ محمد محمود علي داود ٣ ش الامير لاى حسين جاد مصر الجديدة ـ سنية عبدالرحمن رجب ١٣٤ ش السودان بالمهندسين ـ ليديا وديع الدوير ـ سليم محمد تاج الدين ٤ ش البري حدائق القبة ـ يوسف ابراهيم خزام ١٤ ش اسماعيل صبري مصر الجديدة ـ حكيم ميخائيل سعد ٧٥ ش المنتزه مصر الجديدة ـ حمدي احمد عبدالهادي ٦٩ ش شهاب بالمهندسين ـ عبدالعزيز حسين الريس ٦٣ هليوبوليس ـ فاطمة محمد ابراهيم ٣١ ش السيد محمد كريم ـ عبدالعزيز هنداوي الرحمانية ابو كبير شرقية ـ محمد عبدالعزيز العزيزية شرقية ـ سيد لطيف مبارك ١٧٩ ش السودان المهندسين ـ ابراهيم باشا عويس ٣٢ ش نزيه خليفة القبان ـ كامل عبدالقادر صنو البلد ـ بشارة متري بشارة الاسكندرية ـ هنري اسحق غبريال ١٩٣ ش بورسعيد اسبورتنج اسكندرية ـ رمسيس ملك سعيد كودية النصاري ديروط ـ حسن محمد الصعيدي دمنهور بحيرة ـ منى محمد خليفة جزيرة المساعدة الواسطي ـ رشيدة البرادعي ٢ ش ٢٣ بالمعادي ـ مصطفى يونس محمد ٥٥ ش ٢٦ يوليو بولاق الدكرور ـ محمد علي المطحنة ٧ ش الديوان جاردن سيتي، رشاد يونس عيسى زاوية برمشا العدوى منياوي ـ شوقي نظير ٣٩ ش عبدالحميد ابو هيف ـ ميشيل قلادة رزق العبد ببورسعيد ـ فتحي فرج الله محمود فندق الامراء بحلوان ـ تهاني زكي لطفي ٣ ش محمد صالح الدقي ـ نظيرة العجيل المحلة ـ ليلى هنو ال هنو وعطية ـ صلاح الدين عثمان ابو النصر ٤١ ش عبدالحكيم حسن مدينة الضباط الدقي ـ نعيمة حسن غيث محسن شربين.

● عن جريدة الدستور ●

● الاردن ●

وزير العمل: منع تصاريح العمل للوافدين لايتعلق بالحاصلين على تصاريح سارية ولايعني تسفير العمالة الوافدة

صرح الدكتور قسيم عبيدات وزير العمل لجريدة الدستور تعقيبا على اجراءات وزارة العمل الاخيرة بخصوص ايقاف صرف تصاريح عمل جديدة للوافدين حتى اشعار اخر بان هذه الاجراءات تستند اساسا الى نصوص قانون العمل وسياسات الاستخدام المعمول بها منذ عدة سنوات وليس فيها اى شيء جديد.

واضاف الدكتور عبيدات يقول .. ان هذه الاجراءات تهدف بالدرجة الاولى الى تنظيم سوق العمل الاردني وضبط العمالة الوافدة التي تعمل بصورة غير مشروعة واحكام السيطرة على سوق العمل وتوفير اجواء مناسبة لتحقيق منافسة متكافئة بين الاردنيين الباحثين عن عمل والعمالة الوافدة التي تعمل بصفة غير مشروعة وتقبل العمل باقل اجور وبساعات عمل اطول والمبيت في مكان العمل.

واشار الى ان هذه الاجراءات لاتتضمن ولا تعني باى حال من الاحوال التعرض لاى عامل وافد يحمل تصريح عمل ساري المفعول ويعمل بصورة مشروعة ولا تعني ايضا تسفير العمالة الوافدة اطلاقا وانما تستهدف اصحاب العمل الذين يستخدمون عمالة وافدة بصورة غير مشروعة او بدون تصاريح عمل سارية المفعول تحدد بوضوح المهن التي يعملون بها واماكن العمل.

وقال الدكتور عبيدات بان الوزارة ناشدت ارباب العمل وفي مناسبات عديدة ضرورة التقيد باحكام قانون العمل وتعليمات الاستخدام مؤكدا ان المواطنة الصالحة تقتضي من الجميع احترام قوانين البلاد واعرافها وعدم السماح لاى فرد في المجتمع خرق هذه القوانين.

واشار الى ان الوزارة الان بصدد تقييم الامور ودراسة احتياجات سوق العمل الاردني من المهن المختلفة ومنح تصاريح عمل في المجالات التي يحتاجها السوق كعمال المخابز وعمال القطاع الزراعي وقطاع التنظيفات والعاملات في المنازل.

منع استعمال الحليب المجفف في الاغراض الصناعية

اصدر وزير التموين تعليمات منع بموجبها استعمال الحليب المجفف المستورد لحساب الوزارة ماركة حليبنا او اى ماركة اخرى تستورده الوزارة في الاغراض الصناعية وذلك تنظيما لعمليات بيع وتوزيع الحليب المجفف المستورد لحساب الوزارة وقد حددت التعليمات الاغراض الصناعية التالية التي منع بموجبها استعمال الحليب المجفف المستورد لحساب وزارة التموين وهي: الالبان، السكاكر والحلويات والمعجنات، البسكويت، البوظة، تغذية العجول او اية صناعة اخرى لم يرد ذكرها تحديدا.

الافراج عن السواقين الأردنيين المحتجزين لارتكابهم مخالفات مرورية في العراق

تم الافراج عن السواقين الاردنيين الذين حجزوا في العراق ومركباتهم نتيجة ارتكابهم مخالفات مرورية على الطرق السريعة بعد ان تم الزام سائق المركبة المحجوزة بدفع غرامة مالية مستحقة تصل في حدها الاعلى خمسة آلاف دينار عراقي والتوقيع على تعهد باحترام التعليمات الجديدة بشان استعمالات الطرق السريعة بالعراق.

في ذمة الله

الحاج حسن احمد عقل، عوجان ـ عزات علي حمدان، قرية رمون الزرقاء ـ طارق جمال راشد الرشق ١٦ عاما، جبل التاج ـ صالح حسن محمود ابو طبيخ ٥٢ عاما، حنينا اربد ـ نجمة محمود ابو زيد «ام فارس» ٩٠ عاما، القويسمة ـ الحاج خطار احمد النصيرات ٩٥ عاما، اربد ـ الحاج دواس سليمان، نزال الحراحشة «ابو نواف» ٦٠ عاما المفرق ـ الحاج احمد عبدالقادر شعبان ٨٠ عاما، اربد ـ عبدالله حامد القضاوي ٩٠ عاما المفرق ـ فايز اليوسف الصالح الكلوب ابو اكثم السلط ـ مرسى عبدالله ابو عبدالله الوحدات الشعبية العقبة ـ محمد بن علي محمد علي خليل الشلبي اربد ـ صالح فياض عابدين جبل الحسين ـ الحاج محمد مصطفى ابو سيف ٨٠ عاما جبل النظيف ـ الحاج محمد احمد سالم سكر ٧٥ عاما الهاشمي الشمالي ـ محمود عبدالقادر احمد ابو الرب (ابو فراشة) ٥٣ عاما الرصيفة ـ عبدالله عبد السلام عبد ربه (ابو زياد) ٥٥ عاما صافوط ـ صبحي عبدالله ابو رحمون اربد ـ سعيد اسكندر وزريان ابو الكسي ٧٦ عاما حي المدينة الرياضية ـ الحاجة تمام عليان العمري ام شهاب ٦٨ عاما اربد ـ الحاجة انتيا طلال عبيدات عمان ـ الحاج سعيد محمد علي جبريل ٨٠ عاما العبدلي عمان ـ الحاج صادق حسن ابو محمد ٩٠ عاما الزرقاء.

لحين توافر البديل الاردني
تجار وأصحاب الحرف في معان يعارضون قرار وقف العمالة الوافدة

عقد تجار واصحاب الحرف في معان اجتماعا مساء امس في غرفة تجارة معان لبحث اثار قرار الحكومة المتعلق بوقف منح تصاريح العمل للعمال الوافدين.

وتقرر خلال اجتماع رفع برقيات للسادة رئيس الوزراء ووزير العمل ورئيسي مجلسي الاعيان والنواب للمطالبة بوقف العمل بالقرار للاثار السلبية التي ينجم عنها تطبيقه لحين توفير البديل من العمالة الاردنية.

واوضح عدد منهم في لقاء مع وكالة الانباء الاردنية الاثار السلبية للقرار.

وقال السيد هيثم الناصر صاحب محل حلويات اننا نمثل وجهة نظر ٩٠ ٪ من تجار المدينة من مختلف القطاعات ونحن مع محاربة البطالة ومع وجهة نظر الحكومة في ايجاد عمل للعاطلين ومنذ سنوات ونحن نطالب عبر اجهزة الاعلام بتوفير الايدي العاملة الاردنية ولكن دون جدوى وفي حالة توافر العامل الاردني نحن على اتم الاستعداد لتشغيله والاستغناء عن العامل الوافد.

وقال السيد محمد علي سلامة صاحب معمل طوب نحن نعلن في الصحف المحلية وعن طريق مكاتب العمل عن توافر شواغر لعمال طوب ولكن لم يراجعنا احد رغم اننا ندفع اجورا للعامل الاردني اعلى من اجر الوافد وفي حالة تنفيذ القرار سنضطر لاغلاق معاملنا.

وقال السيد احمد خلف صلاح صاحب محل توزيع غاز لقد قمنا بتشغيل عمال اردنيين ولم يستمروا في العمل مشيرا الى ان العامل الاردني يعمل اياما معدودة ويترك العمل دون سابق انذار ومهنة توزيع الغاز لا يقوم بها في الوقت الحاضر سوى العمال الوافدين.

وقال السيد محمد موسى ابو صالح صاحب محل لحوم مستوردة وبيع دواجن لايوجد عامل اردني يقبل بالعمل في هذه المهنة من خلال تجربتنا الطويلة ومحاولتنا المستمرة بالبحث عن العامل الاردني واعطائه الراتب الاعلى ولكن دون جدوى.

٨٠ دينارا اجرة السكن بمكة المكرمة للحاج الواحد

قال سماحة الدكتور علي الفقير وزير الاوقاف والشؤون والمقدسات الاسلامية ان الوزارة تلقت ردا على استفساراتها بخصوص اجور السكن في مكة المكرمة لموسم الحج لهذا العام، وهي ثمانون دينارا للحاج الواحد.

● السودان ●

مؤسسة الأسواق الحرة تعرض كميات كبيرة من السلع الخاصة بالمغتربين
٢٠ طن أسمنت لكل مغترب بسعر ٨٥ دولارا

اعلن المهندس السعيد عثمان محجوب وزير الدولة لجهاز السودانيين العاملين بالخارج وصول كميات كبيرة من السلع الخاصة بالمغتربين ستعرضها مؤسسة الاسواق الحرة، وذلك الى جانب طرح كميات من زيت الطعام من الانتاج المحلي لبيعها بالعملات الحرة.

وقال ان هناك مساعي لفتح فروع للمؤسسة في كل من السعودية ودول الخليج.

واوضح المهندس السعيد عثمان محجوب ان مؤسسة الاسواق الحرة ستخصص ٢٠ طنا من الاسمنت لكل مغترب عند توزيع الدفعة الاولى وبسعر ٨٥ دولارا للطن الواحد بالاضافة الى ٧٥٠ جنيها رسوم جمارك للطن الواحد وذلك وفق الشروط الخاصة لاستفادة المغتربين من معروضات الاسواق الحرة والمتمثلة في بطاقة المغترب وصورة الاقامة وتصريح البناء.

وزير الاسكان يكشف عن تلاعب في توزيع الأراضي

كشف اللواء مهندس معاش محمد المهدي مامون وزير الاسكان والمرافق العامة لجريدة الانقاذ الوطني عن وجود تلاعب في توزيع القطع السكنية حيث منح اشخاص اجانب قطعا سكنية بغير حق ومنحها لمستحقيها.

وقال ان الوزارة بصدد اجراء معالجات شاملة للسكن العشوائي مبينا ان المعالجات السابقة فشلت لارتباطها بالفساد المالي والسياسي الذي كان سائدا انذاك، واوضح ان حجم الفساد كان كبيرا ومن المقرر ان ترفع لجان التحقيق تقاريرها خلال الايام القادمة، وسيتم توزيع الخطة الاسكانية بعد الفراغ من التحقيق ومراجعة كافة الاستمارات المقدمة.

واكد الوزير ان وزارته عازمة على تنفيذ سياسة حكومة الانقاذ الوطني بتوفير مسكن لكل اسرة وان الخطة الاسكانية سيتم وضعها في اتجاه مواز لمشاريع الاسكان المزمع انشاؤها في القريب العاجل مبينا اكتمال الاجراءات والخطوات اللازمة بانشاء الف وحدة سكنية ستبدا باسكان المغتربين في القطاع التعاوني ثم المواطنين.

واشار الى ان هناك اتجاها لاعادة تخطيط المدن يبدا بمدينة الخرطوم وقد يؤدي الى ترحيل بعض المنشات الحكومية واعادة تعمير الجزء الاكبر.

تخصيص ١٨٥٠ طن شاى و ٣٥٠ ألف كرتونة لبن للعاصمة والاقاليم

خصصت ادارة التسويق بوزارة التجارة والتعاون والتموين ١٨٥٠ طن شاى لمعتمدية العاصمة والاقاليم الى جانب تخصيص كميات اخرى للقوات النظامية وبعض المصانع وذلك خصما من ٣ الاف طن شاى وصلت الى البلاد مؤخرا بالاضافة الى تخصيص كميات لمقابلة الطوارىء.

واوضح مصدر مسئول بالوزارة وصول ٣٥٠ الف كرتونة لبن بميناء بورتسودان تم توزيع ١٢٠ الفا منها وسيتم تخصيص كميات منها للاقاليم.

الانتهاء من مراجعة لجان السكن العشوائي

انتهت مراجعة اعمال لجان السكن العشوائي بالعاصمة القومية من مراجعة مناطق: الثورة غرب الحارات، زقلونا، القليعة، ومرزوق ورفعت تقاريرها للجهات المختصة بوزارة الاسكان.

وتجرى مراجعة اعمال ثلاث لجان اخرى للسكن العشوائي بام درمان الجديدة وريفي جبل اولياء. وبلغت نسبة التجاوزات في كل المناطق بين ٤٠ ـ ٦٠ بالمائة.

كنانة تنتج المليون الثالث من جوالات السكر

اكمل مصنع سكر كنانة انتاج ٣ ملايين جوال سكر خلال فترة ٢٨ يوما مقارنة بـ ٣٣٫٥ يوما لكل من المليونين الاول والثاني، وقال مصدر مسئول بكنانة ان نسبة الاستخلاص بلغت في المليون الثالث ١١٫٠٣ بالمائة وتعد هذه اعلى معدلات الاستخلاص في مصانع السكر بالعالم، واضاف انه اذا استمر العمل بهذا المستوى فسيكمل انتاج المليون الرابع خلال فترة اقل نسبيا وفقا للمعدلات الجيدة التي عملت شركة سكر كنانة على تحقيقها من موسم لاخر.

عجلة الزمن تحلق بك
الى الرياض بدون توقف

تبدأ طيران الإمارات تسيير رحلتين أسبوعياً بدون توقف الى الرياض يومي السبت والخميس.

وبهذا يصبح عدد الرحلات بين دبي والمملكة العربية السعودية على الإمارات أربع رحلات، رحلتين الى الرياض ورحلتين الى جدة.

حلق مع الإمارات واستمتع بالراحة والاسترخاء، وستصل الى وجهتك دون أن تشعر بمرور الزمن.

مواعيد الرحلات

الأيام	رقم الرحلة	الإقلاع من دبي	الوصول الى الرياض
السبت	اي كي ٣١٣	٨,٠٠ مساءاً	٨,٤٠ مساءاً
الخميس	اي كي ٣١١	٨,٠٠ صباحاً	٨,٤٠ صباحاً

الإمارات: الخطوط الجوية الدولية لدولة الامارات العربية المتحدة. الامارات. ص.ب: ٦٨٦ دبي الامارات العربية المتحدة. هاتف: ٢١٥٥٤٤.
تلكس: ٤٨٠٨٥ أمير ني إم.

سابق الزمن مع الإمارات.

AIRLINE OF THE YEAR AWARD

الإمارات
Emirates

القيادة العامة للقوات المسلحة
مديرية شئون الافراد

اعلان تجنيد

١ ـ تعلن القيادة العامة للقوات المسلحة (مديرية شئون الافراد) شعبة التجنيد عن فتح باب التجنيد لشباب الوطن للانتساب بالقوات الجوية والدفاع الجوي كافراد وبرتب مختلفة طبقا للمؤهلات الثقافية وفي جميع المهن الفنية والادارية تمهيدا لايفادهم لدورات محلية وخارجية وحسب الشروط التالية:

أ ـ ان يكون من مواطني دولة الامارات العربية المتحدة.
ب ـ ان لايقل عمره عن «١٦» سنة ولايزيد عن «٣٠» سنة.
جـ ـ ان يكون حسن السيرة والسلوك وغير محكوم عليه بجناية مخلة بالشرف والامانة.
د ـ الا يكون منتميا لاى جمعيات او احزاب غير مشروعة
هـ ـ الا يكون قد طرد من الخدمة العسكرية لاى سبب كان
و ـ ان يكون لائقا طبيا من كافة الوجوه بعد ان يجتاز كافة الفحوصات الطبية المقررة.

٢ ـ كل من تتوفر لديه الشروط المطلوبة اعلاه ويرغب الانتساب للقوات الجوية والدفاع الجوي كفرد عليه مراجعة مكتب تجنيد القوات الجوية والدفاع الجوي في قاعدة البطين الجوية او معسكر الفلاح في الشارقة وذلك خلال ساعات الدوام الرسمي طيلة ايام الاسبوع مصطحبا معه الوثائق الثبوتية التالية:

أ ـ صورة عن جواز السفر ساري المفعول + صورة عن خلاصة القيد الهوية كمواطن
ب ـ اربع صور شمسية قياس ٤ × ٦
جـ ـ شهادة الدراسة او شهادات علمية اخرى ان وجدت
د ـ شهادة حسن السيرة والسلوك من الدوائر الامنية المختصة في امارته وسارية المفعول
هـ ـ شهادة الميلاد او صورة شهادة تقدير السن.

٣ ـ تقبل الطلبات اعتبارا من تاريخ نشر هذا الاعلان ومن جميع المستويات الثقافية وعلى مدار العام.

مع تحيات
مديرية التوجيه المعنوي

رأي الناس

جريدة الإتحاد.ص.ب «٧٩١»
هاتف ٤٥١٨٠٢
اشـراف: محمـد العامـرى

من الأعماق

الحياة تعامل والاخلاق الطيبة هى اساس التعامل انما الطبع يغلب التطبع حيث نجد بعض النـاس الذين ينفـر منهم اقرب اصـدقائهم او زملائهم فى العمل بسبب تعاليهم وغرورهم الذى يتسبب فى قطع صلاتهم بالآخرين، هؤلاء الذين لا يتركون اى اثر طيب عند تعاملهم مع اصدقائهم او زملائهم او جيرانهم او من يتعاملون معهم. هؤلاء مكانهم المستشفيات النفسية حيث العلاج النفسى. الحقد والكراهية لكل ما هو طيب وجميل مرض الذين لا همَّ لهم سوى تناول الناس وتقديم الظن السيىء على الظن الطيب وذلك بسبب شعورهم بالنقص عند تعـاملهم مع الجـادين فى حياتهم وعملهم.

ان محاولات مثل هؤلاء مصيرها الفشل وينطبق عليها القول الشهير من بيته من زجاج لا يرمي الناس بالحجارة.. هؤلاء وهم قلة فى المجتمع لا يحبون سوى كل ما هو قاتم لأن حياتهم قاتمة نأمل من الله ان يشفيهم وان يجنب المجتمع شرهم، شر الحقد والكراهية الذى يسيطر على كل تعاملاتهم.

غـــواص

بالهاتف

تلقت زاوية «بالهاتف» مكالمة من الاخ محمد احمد من سكان منطقة النادي السياحي بالقرب من عيادة السلام الطبية ومسجد بلال بن رباح يقول الاخ: الشارع الذي تقع به عيادة السلام ومسجد بلال من الشوارع الحيوية في المنطقة والزحام في هذا الشارع كبير من قبل الجمهور والسيارات والمشكلة التي اود الحديث عنها ان بعض سائقي السيارات يتحرك على هذا الشارع بسرعة كبيرة معرضين حياة السكان والمراجعين للعيادة للخطر.

لذا نأمل من الجهات ذات الاختصاص سرعة العمل على اقامة مطبات اصطناعية على هذا الشارع للحد من سرعة السيارات وحفاظا على ارواح الجمهور.

رأى للمناقشـــة:

المرأة بين العمل وتربية الأجيـــال

موضوع عمل المرأة مثار جدل ونقاش بين الكثيرين.. فهل تعمل المرأة او لا تعمل؟

وللاجابة على هذا السؤال نقول وبالله التوفيق.

اجاب على هذا السؤال القرآن الكريم في سورة القصص بالنسبة لعمل ابنتي شعيب عندما خرجتا تسقيان فحدد لماذا خرجتا للعمل، فقالتا «وابونا شيخ كبير» اي انهما قد اضطرتا للعمل لهذا السبب.

اذن فخروج المرأة للعمل يكون عند الحاجة والضرورة. والضرورة تقدر بقدرها وينبغي للمسلم ان يسأل احد العلماء هل هذه ضرورة أم لا؟

ايضا يمكن للمرأة ان تعمل ان كان المجتمع في حاجة الى عملها كالطبيبة والمدرسة والممرضة والاخصائية الاجتماعية ان لم يكن هذا العمل يتعارض مع مهمة المرأة الاساسية وهي تربية الاولاد واعداد جيل قوي يمكن الاعتماد عليه.

ومن ناحية اخرى حددت المرأتان في نفس السورة شرطا من شروط العمل وهو عدم الاختلاط. فقالتا «لا نسقي حتى يصدر الرعاء».

وان كان هناك اختلاط فينبغي على المرأة ان تتعامل مع الرجال الاجانب بحياء كما بينت هذه السورة ايضا.. «فجاءته احداهما تمشي على استحياء».. والا تعامل الرجال الاجانب الا في حدود الضرورة وان تكون ملتزمة بـالحجاب الاسلامي وبآداب السلوك الاسلامي والى الذين لا يؤمنون الا بالغرب وكلام الغرب نسوق اليهم هذا الخبر الذي يؤكد ان عمل المرأة الاساسي هو في بيتها.

تقول الخبيرة الاجتماعية الامريكية الدكتورة «ايدا الين» «ان التجارب قد اثبتت ضرورة لزوم الام بيتها واشرافها على تربية اولادها ـ فان الفارق الكبير بين المستوى الخلقي لهذا الجيل والمستوى الخلقي للجيل الماضي ـ انما مرجعه الى ان الام هجرت بيتها واهملت طفلها وتركته الى من لا يحسن تربيته».

ان انصراف المرأة عن البيت يؤدي الى شلل الحياة الاجتماعية واضطرابها، فالاولاد يحرمون من حنانها ورأفتها مما يؤدي الى اوخم العواقب والزوج يفقد عنصر السكينة النفسية وبدلا من ان يجد في بيته الابتسامة والجو المريح.. يجد بدلا من ذلك شكوى الزوجة من ارهاق العمل وعصبية الرئيس وازدحام المواصلات وعندئذ يزداد ألما وارهاقا وتبدأ المشاكل والخلافات.

والمرأة التي تعمل لتحسين الدخل وتأمين مستقبل الاولاد نقول لها ما الفائدة من ترك ثروة طائلة لاولاد فاسدين ـ ما الفائدة من تأثيث منزل به جميع الكماليات وليس به استقرار او سكينة او مودة او تفاهم بين الزوجين.. ما الفائدة ان يفقد الطفل امه ولا يعرف له اما الا الخادمة. ما الفائدة ان يحرم الطفل من حنان ابويه فيكبر ويشعر بالوحدة.

ففي الماضي عندما كانت الام تربي اولادها في البيت كان الاقتصاد منتعشا والاستقرار الاسري واضحا والامة الاسلامية في عز وتسود العالم وعندما خرجت المرأة وتبرجت ونسي المسلمون كتاب ربهم وسنة نبيهم نرى ما نرى الآن.

مصطفى هـريدى

مـراد هـزاع يتقدم بخالص التهنئة
الى مجمع أرزنه الطبى
بناية الاوقاف شارع زايد الاول الخالدية
بعـودة العمل باشراف الفريق الطبى الجديد المكون من:ـ
الدكتور/ هانى محمد خليل — أخصائي طب الأسنان والتركيبات الصناعية
الاستاذ الدكتور/ حلمى عاشور — استشاري أمراض النساء والتوليد والعقم
الدكتور/ محمد عادل عفاره — أخصائي الأمراض الباطنية وأمراض الكليتين
الدكتورة/ وفاء عزالدين — أخصائية الأطفال.
الخالدية ش زايد الاول بناية الاوقاف ت/ ٣٢٨٨٦٨ أبوظبي

ولـى أمـر طالبـة:

تأخرت ابنتى عن المدرسة بسبب الأمطار فمنعوها من الدخول!!

اود من خلال صفحة «رأي الناس» ان اتحدث عن مشكلة حدثت مع ابنتي والعديد من الطالبات الدارسات بمدرسة أم عمار الثانوية للبنات يوم الثلاثاء الموافق ٦ فبراير الحالي.

ذهبت مع ابنتي الى المدرسة صباح ذلك اليوم والسبب هو تساقط الامطار على مدينة ابوظبي ووصلنا المدرسة متأخرين على طابور الصباح فترة زمنية قصيرة عندها فوجئنا بالعديد من الطالبات واولياء الامور امام بوابة المدرسة المغلقة.. حاولنا مع حارس المدرسة ان يفتح لنا الباب لمقابلة المديرة والسماح للطالبات بالدخول فرفض وقال ان الامر هو ان نغلق البوابة بعد الساعة السابعة والربع ولا نسمح لاحد بالدخول.. حاولنا معه كثيرا وشرحنا له ان التأخير بسبب الامطار ولكن دون جدوى.

انتي ومن خلال هذه الصفحة اود ان اتساءل: لماذا لم يسمح للطالبات بدخول المدرسة ذلك اليوم والكل يعلم ان التأخير جاء بسبب الامطار.

● مـديـرة المدرسـة:

تم التنبيه على الطالبات بضرورة حضور طابور الصباح ولم نمنع أحدا من دخول المدرسة فى يوم المطر

قامت صفحة «رأي الناس» بعرض هذا الموضوع على السيد ضاعن جمعة احمد مدير ادارة العلاقات العامة والاعلام التربوي بوزارة التربية والتعليم فافادنا بالتالي:

بالاتصال بالسيدة حصة النابودة مديرة مدرسة أم عمار الثانوية للبنات بابوظبي وعرض الموضوع عليها اكدت انه سبق التنبيه على طالبات المدرسة بعدم التأخر عن طابور المدرسة الصباحي تحت اي ظرف بعد ان لوحظ تكرار تأخر الطالبات عن حضور الطابور اليومي بشكل واضح.. وتم التنبيه على الطالبات بان بوابة المدرسة سوف تغلق اعتبارا من الساعة السابعة والربع صباحا اي بعد خمس دقائق من جرس المدرسة.

اما في اليوم موضوع الشكوى ومراعاة لظروف الامطار فقد تم فتح البوابة عقب نهاية طابور الصباح مع التنبيه على اولياء الامور بضرورة مراعاة الالتزام بمواعيد المدرسة في المستقبل.

□□□□□□□□□□□□□□□□□□□□□□□□□□

رسالة موجهة الى ادارة التعليم الخاص

اود من خلال صفحة «رأي الناس» ان ابعث بهذه الرسالة الى ادارة التعليم الخاص بوزارة التربية والتعليم وهي بخصوص احدى المدارس الخاصة في مدينة ابوظبي والمشكلة التي يعاني منها اطفالي في المدرسة هي المواصلات، فالمدرسة تستأجر سيارات اجرة لنقل التلاميذ فيركب في كل سيارة حوالي ١١ تلميذا الامر الذي يشكل خطرا كبيرا على حياة الاطفال عند وقوع اية حوادث لا قدر الله.

ومن ناحية اخرى فان المدرسة غير صحية حيث تم بناء العديد من الفصول الدراسية من الخشب في الساحات الموجودة بالمدرسة فاصبحت الفصول غير صحية لا تدخلها الشمس مما يعرض حياة اطفالنا لخطر الاصابة بالامراض.

وبالنسبة لكتاب اللغة العربية الخاص بالصف الاول الابتدائي، فالمدرسة لم تسلم الاطفال الكتب الجديدة واحتفظت بها في المخازن ووزعت عليهم الكتب القديمة التي الغيت من قبل الوزارة.

نأمل من الاخوة في ادارة التعليم الخاص بوزارة التربية والتعليم سرعة اتخاذ اجراء حاسم مع هذه المدرسة من اجل الحفاظ على اطفالنا.

ولية أمر

● رأي النـاس:
نحتفظ لدينا باسم المدرسة.

□□□□□□□□□□□□□□□□□□□□□□□□□□

مطالبة بتخفيض رسوم دخول الملاعب

اود من خلال صفحة «رأي الناس» ان اتحدث عن موضوع تمت اثارته من خلال الصحف المحلية وهو بخصوص قلة المشجعين الذين يذهبون الى الملاعب لتشجيع المنتخب الوطني الاول لكرة القدم.

ان السبب الرئيسي في هذا الموضوع هو ارتفاع قيمة تذكرة الدخول، فبالنسبة للدرجة الثانية نجد ان قيمة التذكرة مرتفعة جدا اذ تبلغ ٢٠ درهما وهذا معناه اذا كان الاب لديه اربعة اطفال ويرغبون في الذهاب الى الاستاد لتشجيع المنتخب فالاب مطالب بدفع ٨٠ درهما وهو مبلغ كبير.

لذا نأمل من المسئولين تخفيض قيمة التذكرة وعدم تحصيل تذاكر من الاطفال الذين تقل اعمارهم عن خمسة عشر عاما وبهذه الطريقة سوف نشاهد اعدادا كبيرة من المشجعين.

محمد عبدالله ـ ابوظبى

□□□□□□□□□□□□□□□□□□□□□□□□□□

علينا حماية شبابنا من أنفسهم

تحرص دولة الامارات العربية المتحدة على توفير الرعاية الصحية الكاملة للمواطنين والمقيمين على ارضها والعمل المستمر لاستقدام الخبرات الصحية واحدث المعدات الطبية اللازمة للمؤسسات الصحية وكذلك الاهتمام البالغ برعاية الطفولة

والدولة في حرصها على صحة وحياة ابنائها يجب الا تغفل الشباب الذين يذهبون ضحايا حوادث السرعة الجنونية وحوادث الطرق.. وانطلاقا من حرصها على هؤلاء الشباب لابد من التشدد في سن القوانين التي تحمي الشباب من انفسهم ويكون ذلك برفع السن القانونية لاستخراج تراخيص قيادة السيارات والعمل على زيادة دوريات الشرطة على الطرق الداخلية والخارجية لسحب رخصة قيادة كل من يخالف قوانين السرعة والمرور بالاضافة الى معاقبة المتهور

مفيدة عبدالمؤمن رمضان

انهـــم لايلتزمون بـالتعليمات

لقد سعدنا كثيرا بافتتاح شاطىء للنساء لانه المكان الوحيد الذي نستطيع فيه ان نستمتع بالبحر سواء بالمشاهده دون تطفل من الرجال الاجانب بالنظر الينا ودون ان نرى نساء شبه عاريات أو رجالا يرتدون لباس البحر القصير جدا ـ أو بالنزول الى المياه بعد التخفيف من الملابس او بالاستفادة من الامكانيات الاخرى الموجودة بالشاطىء كالقوارب وغيرها ـ ولكن فرحتنا هذه لم تتم ويبدو اننا كمسلمات نعتز بديننا ونتمسك به ليس لنا نصيب في الترويح عن انفسنا والاستمتاع بشواطىء البحر الجميلة ـ فقد اصبح شاطىء النساء مثل شواطىء أوروبا وامريكا فالكثيرات من رواد هذا الشاطىء يرتدين لباس البحر المكون من قطعتين وشرعا لايصح ان يظهر ذلك من المرأة للمرأة وقامت ادارة الشاطىء بوضع لوحات باللغتين العربية والانجليزية تطلب من النساء ان يكن محتشمات عند نزول البحر، ولان القانون يفقد معناه ان لم تكن هناك متابعة له وعقاب لمن لايلتزم به فقد ذهبت يوم الجمعة الماضي في الصباح الباكر وقبل الزحام وفوجئت بواحدة من بنات شرق آسيا ترتدي نصف لباس البحر فقط وعندما ابديت استيائي من ذلك نظرت اليّ وتحدثت مع زميلاتها وهن ينظرن اليّ وكأنني قد فعلت شيئا مخالفا للقانون أو العرف فتركت المكان وانصرفت وكلي أمل وجميع المسلمات ان تتابع الشرطة النسائية ماجاء بهذه اللوحة وهو ضرورة الاحتشام المعقول عند النزول الى البحر ولا ينس هؤلاء الاجنبيات انهن في بلد اسلامي.

أم دعاء

ساعة يد
في انتظار صاحبها

عثر احد الاخوة القراء على ساعة يد في السوق المركزي بابوظبي على من فقدها الاتصال بهاتف ٧٢٠٩٤٢ بعد الساعة الخامسة مساء والادلاء باوصافها لتسلمها.

المـاء سر الحيـاة وعمـادها

الماء نعمة من الله على عباده وضرورة للحياة والاحياء فهو سر الحياة وعمادها به تخضر الارض وتحيا بعد همود وخشوع فيقول الحق تبارك وتعالى «وجعلنا من الماء كل شيء حي» صدق الله العظيم.

وكلمة الماء وردت في القران الكريم ثلاثا وستين مرة وورد معناها في مواضيع شتى كالغيث والمطر والبحار والانهار وغير ذلك واغلب ورودها بمعنى النعمة فالماء عصب الحياة لانه يخرج مكونات الارض مما يتغذى عليه الحيوان والانسان لتتحقق خلافة البشر على الارض كما ارادها الخالق الوهاب، كما ان الماء اصل كل دابة وكلها مسخرة لخدمة الانسان وغذائه وكسائه وارتحاله.

ولما كان للماء هذه الاهمية الكبرى فقد نبه الله سبحانه تعالى كثيرا على معرفة هذه النعمة مع غيرها وأمر بشكر صاحبها فقال جل شأنه «افرأيتم الماء الذين تشربون أانتم انزلتموه من المزن أم نحن المنزلون لو نشاء جعلناه اجاجا فلولا تشكرون» فلك الشكر والحمد يا خالق النعم.

والماء يتميز بخاصية انه مذيب جيد لمعظم المواد الكيماوية لذلك يجب شرب الماء بانتظام نظرا لاهميته الكبرى في جسم الانسان اذ يعمل الماء على نقل المركبات النهائية في عمليات هضم الطعام من الامعاء الى تيار الدم مثلا على شكل محاليل مائية كما انه يعمل على نقل المواد الاخراجية من انسجة الجسم الى مختلف اعضاء الاخراج في صورة محاليل مائية وهو ما يحدث ايضا في مختلف انواع الحياة الحيوانية..

ولهذا فالانسان البالغ يحتوي جسمه على حوالي ٧٠٪ من الماء فلو فقد الجسم ١٠٪ من محتواه المائي اختل توازنه واذا وصلت هذه النسبة الى ٢٠٪ فانها تؤدي الى الموت.

واذا كانت هذه هي اهمية الماء للانسان فان اهميته للنبات لا تقل فالنبات هو المصدر الرئيسي لغذاء الانسان.

والعلم يدلنا على ان السحب تكونت من ماء البحار والمحيطات حين تتبخر وتكون بعد ذلك مصدرا للامطار ومن رحمة الله على عباده ان جعل ٧٠٪ من الكرة الارضية ماء على شكل مساحات واسعة من البحار والمحيطات وهي نفس النسبة التي يحتفظ بها جسم الانسان للماء (!!)

وهناك سؤال يلفت الانتباه: ماذا لو كانت مساحات البحار والمحيطات من المياه العذبة حتى تصلح للشرب والزراعة بدل ان تكون مالحة؟ فحكمة الله واسعة وعظيمة ورحيمة بالعباد فقد جعل الماء بيده وحده فطبيعة الناس لا تسمح بان تكون هذه النعمة بيد بعضهم ففيها حياة الناس والارض وفيها هلاكهم.

فقد جعل الله الماء في خزائن فنسبة الاملاح هي التي حفظت الماء للانتفاع به ما بقيت على الارض حياة وبعوامل الرياح والسحب والامطار تبقى هذه المساحات مصدرا رئيسيا وخزائن للماء لا تنضب بفضل الله تعالى وحتى تستمر هذه الاملاح ذائبة تقوم الامواج بعمليات تقليب وتذويب الاملاح في المياه ولتستمر البحار في العطاء لفائدة الانسان بما تحمله السحب فينزل مطرا ويتسرب في الارض وتنشأ عيون نشقها او نوصلها لانابيب كي ننتفع منها فالبحار والمحيطات بمثابة ارصدة عالية من الماء نأخذ منها وقت الحاجة وهي بفضل الله ارصدة لا تنضب لانها من فضله علينا اللهم أدم علينا نعمتك ورحمتك ولك كل الشكر والعرفان دوما يا الله..

صلاح حماد البورسعيدى

تعاريف

● الغد.. هو اليوم الذي نظنه افضل من اليوم
● الوطن.. هو القلب الكبير الذي يضمنا في جنباته
● الصداقة.. ارتباط بعض القلوب برباط الوفاء، والاخلاص.
● الدين.. بوصلة حياتنا التي تحدد لنا الاتجاه الصحيح الذي يجب ان نتبعه
● العلم.. الهواء النقي الذي نتنفسه في هذه الحياة.

بشار يوسف الخطيب

نصائح

● اطلب الحلال فانه فريضة بعد الفريضة.
● كن صابراً عند البلاء وشاكراً عند الرخاء.
● لاتنظر الى من هو دونك في أمر الدين وانظر الى من هو فوقك.
● غض البصر وإياك اطلاقه فان النظرة سهم مسموم.
● كن كريما واحذر الشح فان الله سخي يحب السخاء.
● لاتجزع لمصيبة ولاتحزن على فوات شيء من الدنيا.

محمد عبدالمجيد صالح خوري

برادات المرطبات في الشوارع

قامت العديد من شركات بيع المرطبات بوضع ثلاجات امام بعض المحال التجارية وبعض الوزارات والمناطق الصناعية ومحطات تعبئة الوقود وذلك من اجل خدمة الجمهور ودعاية مستمرة لهذه الشركات وهذا شيء جميل.. ولكن المشكلة التي تصادفنا في كثير من الاحيان هي تعطل احدى هذه الثلاجات وبالطبع عند العطل لا يتم وضع تحذير يلفت انتباه الجمهور الى ذلك.. فيضع الشخص النقود وينتظر خروج علبة المرطبات ولكن دون جدوى، ويتكرر نفس المشهد مع ثان وثالث وعندما يذهب هؤلاء الى صاحب المحل الموجودة الثلاجة امامه يقول ان المفتاح لدى الشركة وهذا معناه ان الذي يضع نقوده لا يستطيع استردادها.

انني ومن خلال صفحة «رأي النـاس» آمل من المسئولين في الشركات التي لديها ثلاجات في الشوارع والاسواق العمل على حل هذه المشكلة وذلك باعطاء اصحاب المحال مفاتيح هذه الثلاجات.

ابو عمر

دائرة تخطيط المدن
ابـوظبي

الاعلان عن مناقصة تنفيذ اعمال تغيير الطبقات العازلة لسطح المنسوب ٨ر٤٥ بالاستاد الرئيسى بمدينة زايد الرياضية

١ ـ تعلن اللجنة العليا لمدينة زايد الرياضية للشركات ذات الإختصاص، عن طرح مناقصة اعمال تغيير الطبقات العازلة لسطح المنسوب ٨ر٤٥، بالاستاد الرئيسي بمدينة زايد الرياضية بابوظبي.

٢ ـ يمكن الحصول على شروط ووثائق المناقصة اعتبارا من يوم الاثنين الموافق ١٢/٢/١٩٩٠ وذلك من مقر اللجنة العليا بمدينة زايد الرياضية هاتف ٤٤٨٠٠٠، وذلك خلال اوقات الدوام الرسمي بعد دفع مبلغ ٣٠٠ درهم، غير قابلة للرد، ولا تقبل الشيكات ولو كانت مصدقة.

٣ ـ على كل مشترك ان يرفق مع عطائه كفالة مصرفية ابتدائية بمبلغ ثلاثين الف درهم سارية المفعول لمدة (١٢٠) يوما، من تاريخ الموعد المحدد لتقديم العطاءات وعلى ان تكون باسم معالي/ رئيس اللجنة العليا لمدينة زايد الرياضية.

٤ ـ تقدم العطاءات من ثلاث نسخ داخل مظاريف مختومة بالشمع الاحمر مكتوب عليها من الخارج (مناقصة اعمال تغيير الطبقات العازلة لسطح المنسوب ٨ر٤٥ بالاستاد الرئيسي بمدينة زايد الرياضية) بمقر دائرة تخطيط المدن/بابوظبي شارع الكورنيش وذلك بصندوق العطاءات في موعد غايته الساعة العاشرة من صباح يوم الاثنين الموافق ١٢/٣/١٩٩٠.

٥ ـ للجنة الحق في قبول او رفض اى عطاء دون ابداء الاسباب.

محمد بن بطي آل حامد
رئيس اللجنة العليا لمدينة زايد الرياضية

دائرة الخدمات الاجتماعية والمبانى التجارية
شـئون المبانى التجارية

مناقصة عامة رقم ٣٤، ٣٥ / ٩٠ انشاء وانجاز وصيانة

تدعو الدائرة السادة المقاولين المصنفين على الفئات «الموضحة بالجدول، والمسجلين لدى الدائرة في مجال المقاولات العامة للدخول في مناقصة عامة ـ انشاء وانجاز وصيانة البنايات التالية.

الرقم	الاسم	رسوم المناقصة	الكفالة البنكية	الاستشارى	الفئة	فتح المظاريف	الموقع
٣٤	سعيد منصور المنصورى	٥٠٠ درهم	٢٥٠٠٠ درهم	العجمى للاستشارات ت ٧٢٦٧٢٥	الخامسة	٢٤/٢/١٩٩٠ السبت	شرق ١/٤١
٣٥	سالم فرج سالم بن عبدون	٥٠٠ درهم	٢٥٠٠٠ درهم	سبكتروم ت ٣٢٤٨١٧	الخامسة	٢٤/٢/١٩٩٠	شرق ١/٤١

فعلى السادة الراغبين الاشتراك في المناقصة المذكورة اعلاه مراجعة مكتب المناقصات بالدائرة بمقرها شارع الكورنيش بناية الشيخ محمد بن زايد الزجاجية الطابق ١٣ وذلك خلال مواعيد العمل الرسمية.

١ ـ الرسوم المقررة لسحب مستندات كل مناقصة موضحة بالجدول.
٢ ـ تقديم كفالة بنكية «الموضحة بعاليه» للدخول في كل مناقصة وغير مشروطة وسارية المفعول لمدة ١٢٠ مائة وعشرين يوما من تاريخ اغلاق المناقصة وتجدد تلقائيا لمدد اخرى متتالية لحين تقديم كفالة حسن التنفيذ.
٣ ـ على المقاول تقديم خطاب رسمي بالسعر والمدة للمشروع حسب المخططات والمواصفات وجميع الشروط العامة والخاصة مكتوب باللغة العربية وموقع بالتوقيع المعتمد وخاتم الشركة.
٤ ـ تقدم العطاءات داخل مظروف مغلق بالشمع الاحمر ويكتب عليه من الخارج قسم المناقصة.
٥ ـ آخر موعد لتسليم المظاريف «الموضح بالجدول بعاليه» الساعة الثانية عشرة ظهرا.

والله الموفق

عيد بخيت مسلم المزروعى
وكيل دائرة الخدمات الاجتماعية والمباني التجارية

الاتحاد الرياضي

ITALIA '90

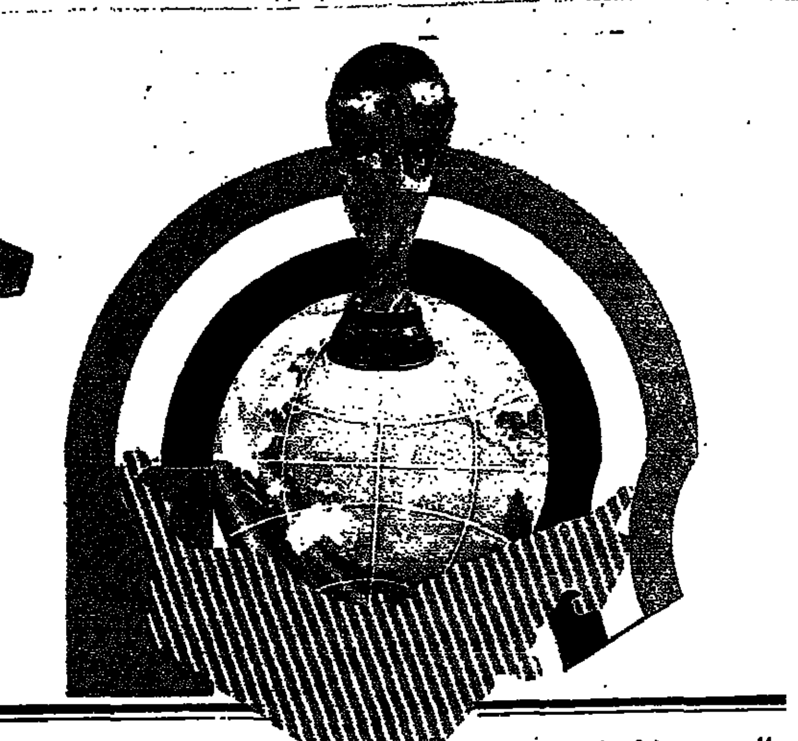

السبت ١٠ فبراير ١٩٩٠م — ملحق رياضي اسبوعي يصدر كل يوم سبت — الصفحة الحادية عشرة | الاتحاد

المسئولون الكولومبيون يؤكدون:
لن ننسحب من كأس العالم

اكد سفير جمهورية كولومبيا لدى ايطاليا اوسكار ميبافاليو ورئيس اتحاد كرة القدم في بلاده ليون لوندونو تامايو امس ان منتخب كولومبيا لكرة القدم سيشارك في بطولة كأس العالم

جاء ذلك في اجتماع عقداه امس مع رئيس اللجنة الايطالية المنظمة للبطولة ايطاليا ٩٠ المحامي لوقا مونتيزيمولو لبحث اجراءات مشاركة منتخبات العالم الـ ٢٤ في هذه البطولة..

وشدد تامايو ان المنتخب الكولومبي سيضم افضل لاعبي كولومبيا حاليا وقدم الشكر الى اللجنة الايطالية المنظمة على تسهيلات اقامة المنتخب في مدينة بولونيا الشمالية وكانت شائعات قد ذكرت قبل اشهر ان زعماء تجارة المخدرات في كولومبيا سيعطلون بشتى الوسائل مشاركة منتخب بلادهم في هذه البطولة ثم ترددت انباء عن وجود فضائح مالية داخل قطاع كرة القدم هناك مما قد يدعو اتحاد الكرة في كولومبيا الى حل معظم الفرق الكروية التي توقفت عن اللعب لفترات متقطعة بسبب الاوضاع الامنية والفضائح المتكررة في هذا القطاع

ويأتي تأكيد المسئولين الكولومبيين بمشاركة منتخب بلادهم ليضع حدا نهائيا لتكهنات ومعلومات سلبية عن مشاركة هذا البلد العريق في هذه الرياضة..

برعاية حمدان بن زايد:
افتتاح بطولة التعاون لليد بالعين اليوم
لأول مرة: مباراتان في الافتتاح.. العين مع العربي والأهلي مع الوحدة

كتب ـ محمد علي حسين:

تحت رعاية سمو الشيخ حمدان بن زايد آل نهيان وكيل وزارة الخارجية رئيس اتحاد كرة القدم تجرى ابتداء من الخامسة مساء اليوم بصالة الألعاب الكبرى بنادي العين مراسم افتتاح البطولة العاشرة للاندية ابطال الكؤوس بدول مجلس التعاون الخليجي لكرة اليد التي تستضيفها دولة الامارات للمرة الثالثة على التوالي وتستمر فعالياتها حتى مساء الخميس المقبل.

ويشهد مراسيم الافتتاح عدد من الشيوخ والمسئولين عن الحركة الرياضية بالدولة ورؤساء الوفود المشاركة في البطولة وهي أهلي جدة والوحدة البحريني وخيطان الكويتي والعربي القطري بالاضافة لفريق العين ممثل اندية الامارات والحاصل على بطولة كأس صاحب السمو رئيس الدولة في الموسم الماضي.

ويلقي الشيخ عمر بن عبدالله القاسمي رئيس اللجنة العليا المنظمة رئيس اتحاد كرة اليد كلمة اللجنة المنظمة، كما يلقي عبيد سالم رئيس اللجنة التنظيمية بدول مجلس التعاون الخليجي لكرة اليد كلمة تتضمن نبذة عن أهم الانجازات التي تحققت خلال الفترة الماضية على كافة أصعدة اللعبة

وتعتبر هذه المرة الأولى التي سيشهد فيها اليوم الافتتاحي اقامة مباراتين حيث سيلتقي في المباراة الاولى العين مع العربي القطري وتبدأ في حوالي الخامسة والنصف مساء تعقبها في السابعة مباراة أهلي جدة والوحدة البحريني وتضم الفرق الاربع ومعها خيطان الكويتي نخبة من ألمع نجوم كرة اليد الخليجيين.

وقررت اللجنة الاعلامية في اجتماعها امس تطبيق تقليد جديد في هذه البطولات يقضي بعقد مؤتمرات صحفية للمدربين ورؤساء الفرق عقب نهاية المباريات، كما أعلنت اللجنة المنظمة عن عدة مفاجآت لجمهور البطولة

[تغطية شاملة للبطولة صفحة ١٢]

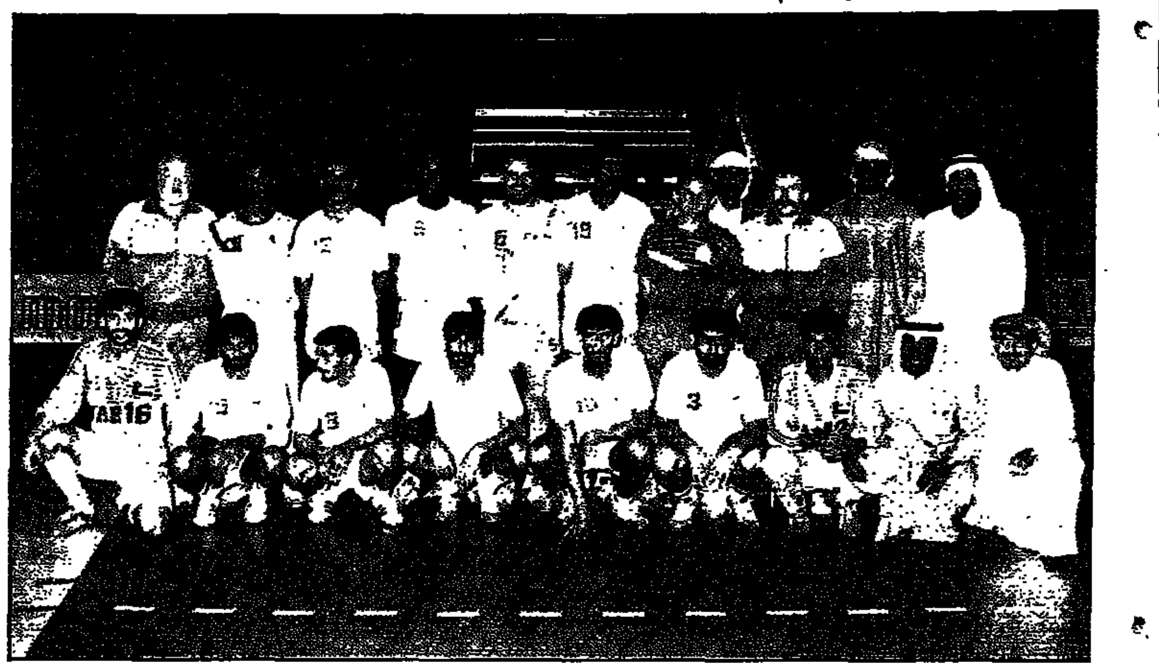

● العين بطل اندية الامارات وممثلها في البطولة العاشرة [تصوير: ضياء شودري].

● سمو الشيخ حمدان بن زايد آل نهيان راعي البطولة العاشرة.

السبت ٢/١٠	مراسم الافتتاح العين × العربي أهلي جدة × الوحدة	٥ مساء ٣٠ر٥ مساء ٧ مساء
الأحد ٢/١١	العين × خيطان الوحدة × العربي	٣٠ر٤ ٣٠ر٦
الاثنين ٢/١٢	العربي × الأهلي خيطان × الوحدة	٣٠ر٤ ٣٠ر٦
الثلاثاء ٢/١٣	راحــــة	
الأربعاء ٢/١٤	الوحدة × العين الأهلي × خيطان	٣٠ر٤ ٣٠ر٦
الخميس ٢/١٥	خيطان × العربي العين × الأهلي	٣٠ر٤ ٣٠ر٦

الصدارة تزداد سخونة
الشباب والوصل يلحقان بالشارقة
وبني ياس يواصل تألقه
والأهلي يهزم النصر

(التفاصيل صفحة ١٣)

في طريقها لبطولة التعاون للسلة:
بعثة الوحدة الى الكويت اليوم

كتب ـ محمد حمصي:

تتوجه في العاشرة صباح اليوم الى الكويت بعثة نادي الوحدة لكرة السلة تمثيل الامارات في بطولة أندية مجلس التعاون التي يستضيفها كاظمة الكويتي اعتبارا من بعد غد «الاثنين» وتستمر حتى ١٨ الشهر الجاري.. البعثة تضم ١٩ شخصا برئاسة عبدالمحسن الدوسري عضو مجلس الادارة الذي سيلحق بالوفد غدا وعضوية راشد الزعابي مديرا للفريق واندرو يونج مدربا ومساعديه عامر نعيم وعبدالحميد ابراهيم واخصائي العلاج كروسكي اليسكي ومسئول المهمات بابو اضافة الى ١٢ لاعبا وهم علي عبدالله رئيس الفريق، ويوسف عيسى وجمدان سعيد وعلوي علي وحسن عبدالله الزعابي وعبيد مفتاح وراشد جمعة وماهر سلطان وعدنان عبدالله وفتحي صالح وناصر سعيد ومحمد صالح.

وسوف يتخلف عن السفر محمد اسحق وهو من لاعبي منتخب الشباب نظرا لظروف الدراسة.

عن طبيعة هذه المهمة والطموحات التي تراود الاسرة الوحداوية أكد راشد الزعابي اداري الفريق بأن تواجد الوحدة في بطولة التعاون لن يكون للنزهة فقط، انما للمنافسة واثبات الوجود، فالانجازات التي حققتها الامارات على صعيد هذه اللعبة خاصة في بطولة التعاون الاخيرة بالرياض ودورة الصداقة والسلام والتي توجت بحصولنا على الميدالية الفضية هي أمانة في أعناقنا ولا يمكن ان نفرط فيها طالما نملك القدرة والامكانيات الفنية التي تؤهلنا لذلك.. صحيح ان البطولة تضم نخبة من أندية التعاون التي لها باع طويل في تلك المسابقة وخاصة أحد السعودي وكاظمة والأهلي البحريني لكن الوحدة هو ايضا من الفرق التي يحسب لها ألف حساب لأنه مثل الامارات وسبق وان احرز البرونزية في اخر مشاركة لنا في المدينة المنورة قبل عامين.

وقال الزعابي بأن اندرو يونج في واقع خدمته الطويلة في المنطقة وفي هذه المسابقة بالذات قام بمتابعة الفرق المنافسة بسفره الى البحرين ومشاهدة مباراة الأهلي مع الحالة، كما تابع كاظمة مستضيف البطولة من خلال معسكره التدريبي الذي أقيم في القاهرة والذي تزامن مع معسكرنا هناك.

ومن هذا المنطلق نحاول الاستفادة من تلك المشاهدة ووضع الخطط الملائمة للحد من خطورة تلك الفرق والتنافس معها وبالطبع لا تستبعد أحد السعودي أحد اقطاب المسابقة وان كانت حالة الفريق تختلف عن المرات السابقة وخدمته الطويلة تكفي لوضعه في قلب المنافسة.. اما قطر والذي يلعب بالأجنبي فإنه اقل الفرق حظا في المنافسة رغم وجود هذا اللاعب وكما سمعت بأن نجمه منصور حمام والذي يعد القوة الضاربة قد اعلن اعتزاله ولذلك، فإننا نضع كل الاعتبار للفرق التي لها باع طويل في المسابقة، وحتى قطر وأخص بالذكر كاظمة بطل المسابقة الماضية، والمؤهل للبطولة الحالية لاستفادته من عنصري الارض والجمهور، ولوجود لاعب مثل ناصر باشتاق احد ابرز نجوم كرة السلة العرب.

ورأيي ان الفوز على كاظمة هو البطولة بالنسبة لنا كما ان البطولة هذه المرة ستشهد تنافسا يختلف عن المرات السابقة ولذلك من الصعب التكهن مسبقا بهوية البطل المنتظر.. وتناول راشد الزعابي معسكر القاهرة وقال رغم قصر فترة الاعداد الا ان الفريق استفاد من منافسات الدورة التي جمعت ايضا شرطة الكويت وشرطة مصر.. فالأول يضم نفس اللاعبين الذين مثلوا المنتخب الكويتي في دورة الصداقة والثاني فيه عناصر جيدة من نجوم اللعبة المعروفين، كما لعبنا امام الجزيرة القاهري والذي يتصدر مجموعة القاهرة وخسرنا أمامه بفارق نقطة واحدة وكانت تجربة مفيدة ومثمرة للفريق، واكد الزعابي بأن بطولة التعاون كانت تحتاج على الاقل فترة اعداد لا تقل عن الثلاثة اسابيع لكن ظروف الدراسة من جهة ودخولنا في الدوري حال دون تنفيذ هذه الرغبة.. وعندما اتحدث عن قصر الاعداد لا اعتبر ذلك حجة لنا في البطولة ففريقنا والحمد لله قادر على تشريف كرة السلة الاماراتية والظهور بمظهر جيد فيها.

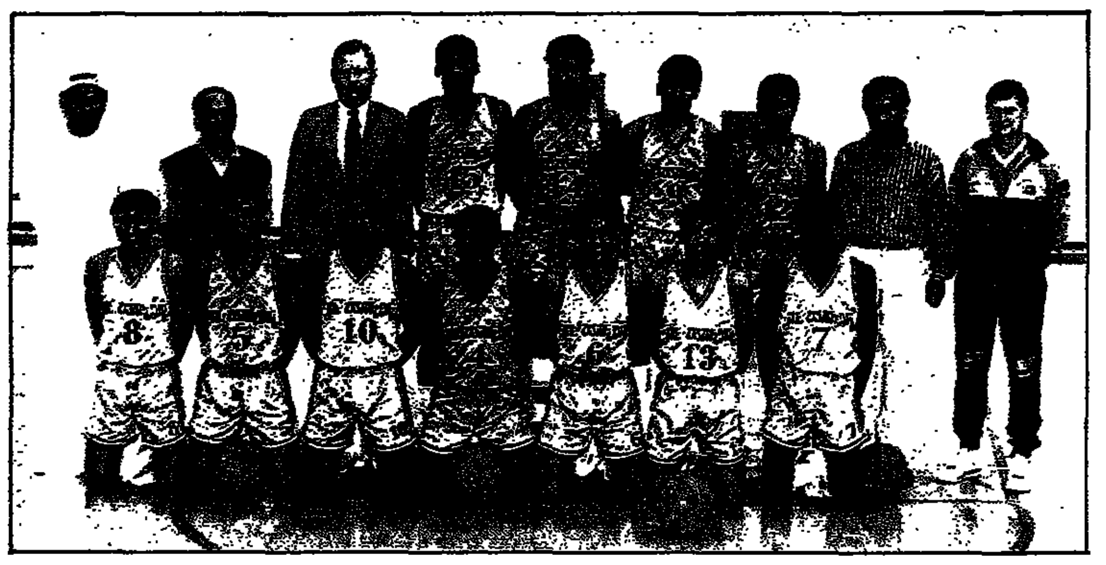

● الوحدة ممثل الامارات في بطولة التعاون

«البطل» تشيد بالأبطال وتؤكد
حمدان بن زايد أبرز الشخصيات الرياضية العربية لعام ١٩٨٩ م

افردت صحيفة «البطل» التونسية صفحتها الاولى للاشادة بالانجاز الكبير الذى حققته كرة الامارات بصعودها التاريخى لنهائيات كأس العالم.

وقالت الصحيفة ان ما حققه منتخب الامارات لم يأت بالسهولة التى قد يتصورها البعض بل كان نتيجة عمل دؤوب وجهد جهيد وراءه رجال اثبتوا قدرتهم الفائقة فى متابعة اعداد المنتخب خطوة خطوة وعلى رأسهم جميعا دينامو الاتحاد وعقله المفكر رئيس اتحاد الكرة سمو الشيخ حمدان بن زايد آل نهيان الذى اثبت اكبر استفتاء عربى انه يأتى فى مقدمة ابرز الشخصيات الرياضية عام ١٩٨٩ فهو القلب النابض لاتحاد الكرة بالامارات.

كما اشادت الصحيفة بنجوم المنتخب الوطنى الذين كسبوا سباقهم مع الزمن واقتلعوا ورقة الترشيح مع كوريا الجنوبية لتمثيل قارة اسيا فى مونديال ايطاليا.

وقالت ان كل الانظار داخل الامارات وخارجها تعلق امالا كبيرة على منتخب الامارات لتحقيق التمثيل المشرف فى كأس العالم وهو يواجه منتخبات المانيا الغربية ويوغوسلافيا وكولومبيا فى اطار المجموعة الرابعة التى ستقام مبارياتها فى بولونيا وميلانو.

وقالت ان منتخب المانيا الغربية هو اخطر منافسى الامارات فى كأس العالم. رغم أن الحظ سيكون مبدئيا مع منتخب الامارات نظرا للعقدة النفسية التى اصيب بها الالمان بعد خسارتهم الشهيرة امام الجزائر عام ١٩٨٢ بأسبانيا ومن قبلها تعادلهم مع تونس فى الارجنتين وفوزهم بصعوبة على المغرب عام ١٩٧٠ بالمكسيك.

وأختتمت الصحيفة مقالها بقولها ان مدينة بولونيا العريقة الضاربة جذورها فى اعماق تاريخ الحضارة الانسانية سيكون لنسور الامارات وابطال العرب الاشاوس موعد فيها مع التاريخ فى مثل هذه التظاهرة الرياضية الكبيرة وحتى يكون مونديال ١٩٩٠ فرصة العمر ترفع خلالها رايات النصر العربية ان الواجب يحتم علينا ان نظل جنبا الى جنب مع ابطالنا الشباب فتؤازرهم وتدعمهم حتى لو لعبوا فى بلاد الرومان.

الانجاز الكبير لدولة الامارات العربية المتحدة

حمدان بن زايد آل نهيان أبرز الشخصيات الرياضية العربية لعام ١٩٨٩

● جانب مما نشرته صحيفة «البطل» التونسية.

أجازة براتب لمشاهدة كأس العالم

ابلغت شركة فيات المصنعة للسيارات والتى يمتلكها جوفانى انيلى احد عشاق كرة القدم ١٠٠٫٠٠٠ شخص يعملون بالورديات لديها بان بامكانهم التوقف عن العمل مبكرا هذا الصيف من اجل مشاهدة ايطاليا وهى تلعب فى نهائيات كاس العالم لكرة القدم.

وقالت صحف ايطالية ان هذه الخطة التى رحبت بها نقابات عمالية سوف تطبق على الارجح فى شركات كبيرة اخرى.

وقال موريسيو منابوسكو مدير العلاقات الصناعية فى شركة فيات ان العاملين سيعوضون الوقت الضائع بالعمل فى احد ايام السبت فى شهر مايو ـ ايار.

غدا في طوكيو
تايسون ودوجلاس وجها لوجه

يهم سكان العاصمة اليابانية ان يحضروا مباراة الاميركيين ايرون مايك تايسون حامل اللقب العالمى فى الملاكمة للوزن الثقيل، وجيمس باستر دوجلاس غدا (الاحد) اكثر مما تهمهم النتيجة نفسها. فهم يرون ان تايسون سيحتفظ بلقبه بكل تأكيد.

وحتى اليوم فاز تايسون (٢٣ عاما) كمحترف فى ٣٧ مباراة انهى ٣٤ منها قبل الجولة الثانية عشرة ولم يخسر اية مباراة. وفى احدى هذه المباريات فى طوكيو ايضا قبل عامين فاز على مواطنه طونى تابس بعد جولتين لا اكثر. لذا فانه لن يجد صعوبة فى الدفاع عن لقبه العالمى الموحد

والطريف ان ١٠٠ فتاة يابانية اشترين بطاقات لحضور المباراة (سعر البطاقة ٣٠ الف ين اى نحو ٢١٠ دولارات) بعدما اعلن المغنى الامريكى مايكل جاكسون انه سيحضرها شخصيا.

تايسون

مجلس ادارة جديد لنادى رأس الخيمة
عشرة وجوه جديدة تنضم للمجلس

رأس الخيمة: عبدالموجود سعيد

برئاسة الشيخ محمد بن صقر القاسمى رئيس نادى رأس الخيمة عقد مجلس الادارة الجديد والذى يضم عشرة وجوه جديدة اجتماعه الاول مساء امس الاول لتشكيل مجلس الادارة وتوزيع الحقائب الادارية والتى جاءت على النحو التالى:

الشيخ محمد بن صقر القاسمى رئيسا ـ سيف راشد حمر عين نائبا للرئيس ورئيسا للجنة المالية ـ عمران سليمان سالم نائبا للرئيس ورئيسا للجنة الانشطة الرياضية ـ محمد على اشتيرى امين السر العام ابراهيم سالم بنجالى مديرا للنادى ـ محمد عبيد الخود رئيسا للجنة العلاقات العامة، عبدالله احمد المناعى رئيس اللجنة الثقافية ـ على احمد على رئيسا للجنة كرة القدم وعضوية كل من سعد ثانى بدر، عبدالله محمد اقبال ـ سيف حارب ـ عبيد راشد بريكى محمد بن دية ـ سيف عبدالرحمن السركال..

وتقرر تكليف اللجان المشكلة باعداد دراسات وتصورات مستقبلية لخطة العمل للمرحلة القادمة على ضوء الامكانيات الفعلية ومتطلبات المرحلة القادمة.

منتخب فنلندا ـ ضحية هولندا والمانيا ـ ترانزيت في الامارات
والسويديون.. أبطال المجموعة الأوروبية الثانية.. في الطريق

كتب ـ عصام سالم

حقق اتحاد كرة القدم خطة جديدة من خلال تجاوزه [illegible] الذى كان يواجهه فى [illegible] لدوران [illegible] [illegible] الاتحاد فى [illegible] ترانزيت فى الامارات قبل ان تواصل [illegible] مرحلة الى القاهرة [illegible] الكويت هناك [illegible] صباح [illegible] وتشترى [illegible] منتخب فنلندا [illegible] [illegible] النمسا [illegible] و١٧ فبراير الجارى [illegible] [illegible] [illegible] الثالثة ٢ ـ ١ و٣ ـ ١ وعلى فنلندا [illegible] ٢ ـ ١ وانهوا مهمتهم دون [illegible]

ويصل المنتخب السويدى بجميع [illegible] الذين سيشارك بهم فى نهائيات كأس العالم حيث اوقعته القرعة فى المجموعة الثالثة التى تضم الى جانبه منتخبات البرازيل وكوستاريكا واسكتلندا ويرشحه المراقبون للصعود بسهولة مع البرازيل للدور الثانى للبطولة مما يعنى ان الفرصة متاحة لتحقيق المنتخب الوطنى الاستفادة الكاملة فى اخر تجاربه قبل ان يشد الرحال الى الكويت.

● السويديون ابطال اوروبا فى تصفيات كأس العالم

مباراتنا مع فنلندا تقام بملعب الشارقة

تقام مباراة منتخبنا الوطنى مع منتخب فنلندا فى اطار الاستعداد لدورة الخليج العاشرة بستاد نادى الشارقة فى الخامسة والربع مساء يوم بعد غد «الاثنين».

قبل شهور من كأس العالم
لاعبو كوستاريكا يتهمون مدربهم بعدم الكفاءة!

برزت ازمة فى صفوف منتخب كوستاريكا الذى سيشارك الصيف المقبل فى مونديال ايطاليا عندما اتهم اللاعبون مدربهم مارفن رودريغير بعدم الكفاءة.

واعلن ثلاثة من لاعبى المنتخب هم المدافع خوسيه شان ولاعبا الوسط خوسيه كارلوس شافيز والفارو سولانو انهم لن ينضموا من جديد الى صفوف الفريق لان «الثغرات» فى الاعداد للمونديال كثيرة.

○ خالد ناصر نجم العين ولاعبه الديناميكي نموذج للاعب اليد العصري.

● البطولة الاولى.. الفردية كانت شعارها.

اعداد : محمد على حسين

في بطولة «العين ٩٠».. الأمر يختلف تماما
اللمسة الجماعية والدفاع «المودرن» شعار بطولة التعاون العاشرة لكرة اليد

ما بين البطولة الاولى التي شهدت انطلاقتها الاولى من مدينة العين والدورة العاشرة التي تجرى مراسم افتتاحها بالصالة البنفسجية الانيقة نفسها مساء اليوم تسع سنوات كاملة استطاعت خلالها رياضة القوة والفن والجمال ان تكتسب مهارات وتكتيكات بل وابعادا ورؤى جديدة حتى على صعيد فرقنا المصنفة في عداد الفرق «النامية».. ومع اعترافي بأن كرة اليد الاوروبية شيء وتلك التي نعرفها شيء مختلف تماما الا انني ارى ومن منظور شخصي بحت ان «تغيير ما» قد طرأ ويتخذ المظاهر التالية :

● اولا : لمسة جماعية تقترب في الشكل واحيانا في المضمون من فكر خبراء الاتحاد الدولي الذين يرون ان كرة اليد يجب ان «تتجمّل» كرياضة اولمبية ذات تقاليد راسخة وان تلتزم اطرافها بالاتجاهات الجديدة التي يسعى هؤلاء لتعميقها في كل مناسبة على الاقل لتحمي نفسها من نقد الدخلاء والناقدين ومن هذا المنظور ارى ان البون شاسع كبّر الفارق مابين الاداء الفردي العقيم الذي كان شعار البطولة الاولى والاسلوب العلمي الجماعي الاخاذ ذي اللمسة السحرية المحببة كفلسفة لن تحيد عنها بطولة العين ٩٠ .

● ثانيا : رسوخ الافكار الجديدة وزيادة الوعي باخلاقيات اللعبة النابعة من طبيعتها كرياضة ذات مواصفات خاصة الجهود مستمرة لتنقيتها مما يعلق بمهاراتها وخططها من شوائب وعمليات رديئة.

● ثالثا : ايمان راسخ ان كرة اليد بمفهومها الجديد تؤدى بالقدمين اكثر مما هي رياضة ذات علاقة مباشرة بقوة الزراعين واليدين وامتد الأمر لكتب كرة اليد نفسها.. فبعد ان كان اللاعب المتجه صوب الدائرة مفقودا.. وبعد أن ظلت الكلمة للانماط الكبيرة ذات السمات العدوانية الرابضة على منطقة الستة دون حسيب او رقيب ردحا من الزمان تحول الدفاع نفسه الى علم يتخذ اشكالا ومدارس ومناهج متنوعة.. وتطلب الامر نوعيات وعقليات جديدة من المدافعين تسر تحركاتهم المدروسة والرشيقة على الدائرة.. الناظرين!

● رابعا : تحركات «مفهومة» تماما بالكرة وبدونها.. وبعد ان كان المهاجم المستحوذ هو صاحب اليد الطولى في بناء وتخليص الهجمة.. اصبحنا نعيش عصر الهجوم العلمي القائم على مهارات حركية محفوظة تماما وتؤدى بشكل آلي يواكبها مناورات في غاية الخطورة رغم انها تتم بدون كرة!

● خامسا : ظهور اجيال جديدة من اللاعبين «رضعوا» اصول اللعبة من مناهلها الصحيحة باستطاعتها ان تؤدى وتبدع لمدة ٦٠ دقيقة كاملة وشمل التطوير مقاعد البدلاء ايضا.. وبعد ان كانت مجرد مكان للاعبين المصنفين في عداد الكومبارس.. وجدناها تقدم خدمات جليلة وتتحول الى عامل مساعد يحفظ للملعب قوته.. ويمده في كل حين بنجوم لهم مكانتهم وأياديهم الطولى في انجاح العمل الدفاعي تارة.. والهجومي لاعبون متخصصون وليسوا مجرد تكملة عدد!

ما أشبه الليلة.. بالبارحة
«جورو» الصغير يقود تلامذة العين

من منا لا يذكر اليوغوسلافي الداهية «جورو» الذي حققت اليد العيناوية على يديه عدة بطولات لعل في مقدمتها البطولة الاولى لأندية الخليج «قبل ان تتحول لبطولة تعاون» ثم الكاس الذهبية للاندية العربية التي اقيمت بالعاصمة الاردنية عمان والذي تعلم على يديه جيل من النجوم الاوائل غالبيتهم ترك اللعبة بلا رجعة وقليلهم ما زال يبدع.. ويبتكر ويقدم خدماته الجليلة حتى هذه اللحظة.

ومع ان جورو وامثاله، اصبحوا بمثابة عملات نادرة حتى في الملاعب الاوروبية نفسها والتي بدأت تسلم أمرها «للتكتيك» بعد ان غدت تعاني فقرا مدقعا في النجوم وفي «التكتيك» القائم على الموهبة والقدرات الفردية خاصة بعد اعتزال جيل وندرليش الالماني الرهيب وكوفاش المجرى الفظيع وانحسار نجومية «ستنجا» الروماني القدير بسبب الاختراق اللعين وبدليل سيطرة في أنصاف موهوبي روسيا واخيرا كوريا على مقدرات اللعبة - الا ان هؤلاء لهم ايضا تلامذتهم وبصماتهم التي لا تنسى برغم انهم دخلوا فعليا «تاريخ».. اللعبة!!

وعبدالناصر نجم نجوم العين و«نقيب» لاعبي كرة اليد العيناويين وربما نجوم اللعبة بالامارات واحد من هؤلاء الذين خطوا بفرصة عمر لم تتوافر لسواهم بعد ان اتاحت لهم الاقدار فرصة اللعب جنبا الى جنب مع جورو «على ايام العز» ومع سواه من النجوم الاوروبيين ولم يضع عبدالناصر الفرصة وظل ينهل من كل واحد من هؤلاء حركة او فكرة او تصويبة جديدة خاصة وان جلهم كانوا من لاعبي الخط الخلفي حيث مركزه المفضل.

والنقيب الطيب جدا خارج الملعب.. وصاحب المزاج الصعب داخله يواصل حاليا تقديم خدماته الجليلة للجيل الجديد.. وتوجيه ضرباته النارية المؤثرة جدا عبر الجبهة اليسرى.. صحة وعافية وشباب.. وامسكوا الخشب!

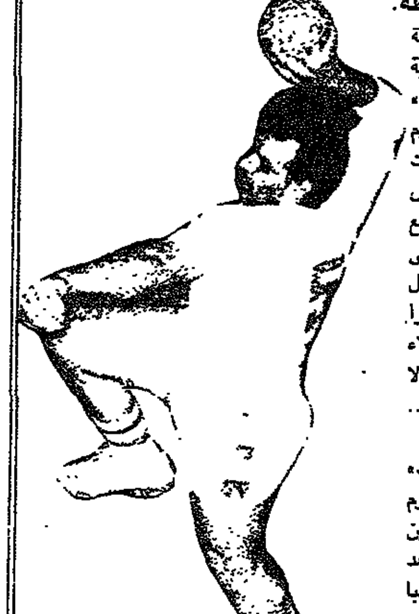

● عبدالناصر النقيب.

لوحة الشرف

باستثناء البطولة الاولى التي شهدت مشاركة الهلال قبل ان يتقرر الغاء نشاط كرة اليد عن برنامج اللعبات التي يحتضنها الهلاليون كان فريق اهلي جدة ومازال سفيرا فوق العادة للاندية السعودية ليس في بطولات التعاون وحدها بل وفي غالبية الدورات العربية ايضا.

ويعتبر اهلي جدة صاحب الرقم القياسي في عدد مرات الفوز ببطولات ابطال الكؤوس والتي بلغت اربعا يليه الوحدة البحريني واحرزها مرتين بينما فاز العين والجيش العراقي واخيرا الاهلي البحريني بطل الدورة الماضية مرة واحدة.

المدرسات يطلبن حجز اماكنهن

طلبت مدرسات التربية الرياضية بمدارس العين من اللجنة المنظمة تخصيص أماكن لهن في صالة البطولة ليتسنى لهن متابعة مبارياتها والتعرف عن النواحي التكتيكية والتحكيمية.

فاست بريك

● من حسن طالع البطولة ان مهرجان الربيع امتد حتى امس وبالطبع لم تفت الوفود المشاركة الفرصة وقامت بعدة زيارات لمدينة هيلي تحت بند الاعداد النفسي والترفيهي للاعبين..

● يصدر اليوم كتيب البطولة ويقع في اكثر مائة صفحة حافلة بكل ما يهم المشارك والمتابع كما اصدرت اللجنة المنظمة «بوسترات» انيقة ومعبرة عن لقاء الاشقاء.

● اكتمل بالامس عقد الفرق المشاركة واصدرت اللجنة الفنية جدولا بمواعيد التدريب وخصصت لهذا الغرض الصالة الرئيسية بالاضافة لصالتي القطارة ومدرسة النيبانية

● تعتبر هذه المرة الخامسة التي تستضيف فيها الامارات بطولات ابطال الكؤوس أي اننا استضفنا النصف تماما بل ان آخر ثلاث بطولات كانت من نصيبنا!.

● يشهد هذا الشهر اقامة ثلاث بطولات للتعاون دفعة واحدة ففي جدة تستمر حاليا بطولة السلة وفي العين تفتتح اليوم دورة اليد وتنطلق بالكويت بعد غد بطولة السلة.. منتهى التنسيق!

● صالح سلطان

رسالة يومية
..ونقل تليفزيوني مباشر

كعادته في مثل هذه المناسبات قرر تليفزيون الامارات من ابوظبي نقل معظم مباريات الدورة على الهواء مباشرة والباقي سيتم تسجيله لتذاع خلال ايام الراحة.

وابتداء من الليلة تذاع الرسالة اليومية الاولى التي ستعنى بتنظيمه كل فعاليات البطولة وهي اعداد واخراج الزميل صالح سلطان تقديم محمد علي حسين.

تذاكر سفر حول العالم بانتظار جمهور البطولة

من ضمن المفاجآت التي اعدتها اللجنة المنظمة لجمهور البطولة تذاكر سفر لمختلف دول العالم سيجرى السحب عليها يوميا.

ووجهت اللجنة دعوات خاصة لجمهور الجاليات بالعين لحضور البطولة.

اللاعب الاجنبي.. يعود من الباب الخلفي!

تشهد البطولة العاشرة عودة اللاعب الاجنبي وذلك تنفيذا لقرار رؤساء اللجان الاولمبية بدول مجلس التعاون الخليجي

ومعلوماتنا تشير الى ان «اجنبي» فريق العربي لاعب خط خلفي من يوغوسلافيا تم الاستغناء عنه بداية هذا الموسم والتعاقد مع لاعبين من المجر.

ونظرا لان اللائحة تنص على ان تكون المشاركة بنفس اللاعبين الذين كانوا مسجلين في موسم الفوز بالبطولة فقد تم استدعاء اللاعب اليوغوسلافي للالتحاق بالفريق

يد العين :
تاريخ حافل والوحيد الفائز ببطولتي الخليج والعرب

المدرسة العيناوية لكرة اليد تعد واحدة من المدارس العريقة في هذه الرياضة استطاعت خلال تاريخها الحافل ان تقدم لمنتخباتنا الوطنية ومازالت العديد من النجوم.. الاستثنائيين في مختلف المراكز..

وعلى المستوى الخارجي يعتبر الفريق العيناوي الوحيد بين انديتنا الذي احرز بطولة الخليج لكرة اليد حدث ذلك لدى اول انطلاقة لها قبل ان تتحول الى بطولة لاندية التعاون، فضلا عن كونه اول ناد من الامارات يفوز ببطولة للاندية العربية وهي البطولة التي اقيمت بالعاصمة الاردنية في عام ٨١ .

الأخوة الأشقاء ولاعب الدائرة أبرز نجوم خيطان الكويتي

تعتبر هذه المرة الثانية التي يشارك فيها فريق خيطان احد فرق القمة بالدوري الكويتي في بطولات التعاون وكان قاب قوسين أو ادنى من الفوز بالبطولة التي نظمتها البحرين.

ويعتبر اسماعيل عبدالقدوس الملقب بـ«ملك الدائرة» اخطر لاعبي الفريق وعقله المفكر ويعد صانع ألعاب ثانيا وتشكل تحركاته على الدائرة - بدون كرة - خطورة بالغة.

ورصيد عبدالقدوس من المباريات الدولية يتعدى المائة مباراة وسبق له المشاركة في كأس العالم بألمانيا الغربية وله شقيقان بنفس الفريق وينتمي لعائلة أنجبت نخبة من نجوم كرة القدم والسلة والطائرة وكذلك الكرة الطائرة وشارك شقيقاه عبدالخالق وعيسى في البطولة الثامنة التي نظمها النادي الاهلي الموسم قبل الماضي.

كرة اليد في كل بيت : دروس في الدخول غير «الغشيم» والعقوبة التصاعدية.. والأدفانتيج!!

تعتبر البطولة العاشرة التي ستدخل بفضلها كرة اليد بدءا من اليوم الى كل بيت فرصة جديدة لنشر اللعبة والتعريف بمهاراتها وتكتيكاتها وايضا قوانينها الجديدة القديمة.

وجديد كرة اليد اليوم يتمثل في ثلاثة مفاهيم يبذل الخبراء مجهودات كبيرة من اجل تعميقها في عقول المدربين والحكام واللاعبين على حد سواء يأتي في مقدمتها قانون العقوبة التصاعدية القائم على فلسفة هامة تدعو الى منح الفرق المعدة اعدادا جيدا فرصا افضل لتحقيق الفوز عن طريق تشجيع الدفاع الايجابي والتصدي بشدة للمخالفات المتكررة والالعاب الرديئة.

ويتعلق القانون الثاني بعمليات الدخول الخاطيء او «الغشيم» في المنافس مدافعا كان او مهاجما وهو ينسجم ايضا مع النظرة الجديدة للاساليب الحديثة في الدفاع والهجوم ويلقى حاليا اهتماما بالغا من خبراء كل اللعبات وليس كرة، اليد وحدها.

اما قانون أو مبدأ اتاحة الفرصة او «الادفانتج» فيعتبر احد خصوصيات اللعبة وبدونها تتحول كرة اليد الى سلة جديدة او سمها ما شئت!.

عقدة الأجنبي مستمرة
الحكمان المحايدان سويسريان فاتهما قطار كأس العالم!!

بالاضافة للحكام المرافقين لفرقهم وكلهم دوليون لهم خبرتهم رشح الاتحاد الدولي «الاوروبي قلبا وقالبا» حكمين من سويسرا ليكونا بمثابة حكمين محايدين في البطولة تلبية لنداء اللجنة التنظيمية!

والحكام السويسريان كانا خارج قائمة الحكام المرشحين للتحكيم في كأس العالم التي تفتتح في تشيكوسلوفاكيا يوم ٢٨ فبراير الجاري ومع اعترافنا بأن خبرة الاوروبيين اكبر لسبب بسيط هو توافر فرص الاحتكاك واكتساب الخبرة وليس لاسباب تتعلق بالنوعية او الموهبة التحكيمية وانه الاقدر على فك رموز وطلاسم» وحل مشاكل كرة اليد العربية الا ان استدعاءهم حتى لمثل هذه البطولة يعتبر ايضا نقطة سوداء في جبين اصحاب القمصان السوداء في منطقتنا.

هؤلاء أبرز نجوم البطولة

تستقطب البطولة العاشرة نخبة من النجوم الاستثنائيين الفرصة مواتية للاستمتاع بفنياتهم العالية ففي اهلي جدة الطريقي وسمير عبدالله والحارس مرسال وفي خيطان عبدالقدوس اخوان وفي الوحدة البحريني نبيل طه وجمشير وسيار ويضم العربي القطري ونخبة من نجوم المنتخب الوطني.

ويزخر الفريق العيناوي الذي يقوم مع الشباب والشارقة احلى كرة يد هذا الموسم بعدد من النجوم «السوبر» يقف في مقدمتهم عبدالناصر النقيب وخالد ناصر وخالد مختار ويوسف سعيد والجناح الصاعد عبدالله خلفان بالاضافة للحارسين الصاعدين الشمري وخليفة مسعود.

الرجل المناسب في المكان المناسب
نجم التنس السابق نائبا لرئيس البطولة

طبق منظمو البطولة العاشرة شعار الرجل المناسب في المكان المناسب كافضل ما يكون وجاء تشكيل فريق العمل الذي يتولى مسئوليات التنظيم ليؤكد هذا المعنى ويكفي ان جميع القائمين على شئون البطولة هم من الرياضيين اللامعين السابقين بل ان الأغلبية العظمى هم من ابناء كرة اليد الساهرين على راحتها في مختلف المواقع.

ويعتبر احمد سيف الناصري نجم تنس الطاولة الدولي السابق ومدير نادي العين الحالي واحدا من هؤلاء الرجال المخلصين الذين ينطبق عليهم الشعار جملة وتفصيلا وجهوده كنائب للرئيس لمسها الجميع حتى قبل ان تنطلق البطولة.

.. وكابتن ابطال البطولة الاولى مديرا للعاشرة

دارت الايام دورتها وتحول كابتن العين واللاعب الدولي السابق ربيع ابراهيم لتحمل اعباء العمل الاداري وربيع يتألق حاليا في عدة مواقع ادارية هامة تماما كما كان يفعل عندما كان احد نجوم قلائل تألقوا في اكثر من لعبة حتى اطلقت عليه الصحافة لقب اللاعب «الكوكتيل».

ربيع يشغل في البطولة العاشرة منصب مدير البطولة وبصماته على مختلف جوانب العمل فيها محط تقدير الجميع.. ويعطيك العافية..

● احمد سيف الناصري.

● ربيع ابراهيم.

"خلّوا" بالكم من .. عباس!!

مع كامل تقديري لكل المدربين وللاجهزة التدريبية المشرقة على البطولة العاشرة ونصفها عربي والنصف الآخر اوروبي شرقي حيث معقل كرة اليد العالمية حاليا - يبقى عباس ارزنافتش المدرب اليوغوسلافي «المسلم» واحدا من اخطر الخبراء الذين سيتابعون المباريات بالورقة والقلم والعين الخبيرة العصرية جدا.

وعباس جاء مع فريق العربي القطري ليؤدى مهمتين في وقت واحد الاولى تقديم يد المساعدة حسب الطلب والثانية تعبئة اوراق «السكاوتنج» التي يحملها معه بصفته مدربا للمنتخب القطري تنتظره مهمة صعبة خلال بطولة منتخبات التعاون بالكويت شهر اكتوبر القادم وقبلها دورة الالعاب الآسيوية ببكين.

وللعلم فقط عباس كان حارسا لمرمى المنتخب اليوغوسلافي وكانت له يد طولى في فوز منتخب بلاده لأول مرة ببطولة كأس العالم بسويسرا عام ٨٦ عندما عمل مساعدا للمدرب العالمي الرهيب «زوران» الذي اصطاده الاتحاد الكويتي ليشرف على منتخبه بعدها تماما كما فعل القطريون مع مساعده.. عباس!!

كلام فني جدا

● ٤٠٪ من اهداف كأس العالم والبطولات الاوروبية الاخيرة سجلت بمعرفة الاجنحة.. ترى كم هي نسبة الاهداف التي سيسجلها هؤلاء في بطولة التعاون.

● الدفاع المتقدم الهجومي الحديث بانواعه واشكاله المتعددة مهارة في غاية الاهمية اليوم بدونها تختفي كثيرا عن فنيات الدفاع والهجوم ايضا.. هكذا يلعبون في اوروبا اليوم.. جربوا ولن تندموا!

● تصويبات جديدة.. وتمريرات بنائية ذات اشكال متعددة يصعب قراءة افكارها واتجاهاتها هذا هو المطلوب ابتداء من اليوم بعد ان انقضى عصر التمرير الساذج .. المفهوم!

● للعلم فقط لاعب الدائرة اصبح حاليا اهم ورقة هجومية في عرف الفرق العالمية وبطولة تشيكوسلوفاكيا الدولية المصغرة التي راقبتها عن كثب كان ترجمة حرفية لهذا الاتجاه.

الطريقي نجم أهلي جدة مع الهلال في الأولى ومع الأهلي في العاشرة

ربما كان صالح الطريقي نجم اهلي جدة واحد اقوى نجوم الخط الخلفي في البطولة احد لاعبين قلائل شاركوا في البطولة الاولى التي اقيمت في العين وها هو يعود اليها ثانية لكن بصفته الجديدة.

وكان الطريقي او المطرقة البشرية كما اطلقت عليه صحافتنا الاولى قد شارك مع الهلال في البطولة الاولى، قبل ان ينتقل لاهلي جدة بعد قرار الغاء اللعبة من النادي الهلالي وبموجب صفقة يسيل لها لعاب كل لاعبي اليد!

كراون فكتوريا
الرفاهية الأميركية الحقيقية
الراحة التامة في القيادة وكفاءة فورد المعتمدة
جرب قيادة كراون فكتوريا وستدرك متعة الرفاهية الحقيقية.
انها سيارة تتميز بقاعدة عجلات طويلة بشكل استثنائي مما يجعلها اكثر السيارات راحة في القيادة وافضلها سلامة.
هذه السيارة الكلاسيكية بطولها الأنيق الكامل مزودة بمحرك في ٨ سعة ٥ لتر يؤمن لها القوة والعزم ، بينما يعكس داخل السيارة روعة الفخامة المترفة من كافة الجوانب .
عرض تقديمي خاص من ٥٩,٨٠٠ درهم
نظام السلامة الخاص مع الكيس الهوائي في موديلات ١٩٩٠ الجديدة.

فورد Ford كلداري للسيارات
دبي ٦٦٨٤٨٥ ابوظبي ٣٤٤٢٨٨ - ٣٤٣٨٥٥ الشارقة ٥٤٩٤٤٥/٦ رأس الخيمة ٥١٦٦٣ الفجيرة ٢٢٤٧٤ أم القيوين ٦٦٦٧٥٤ العين ٦٥١٧٧٥
GBA

●هدف بني ياس الاول في مرمى الشارقة (تصوير منور جعفر)

مواصلا تألقه

بني ياس يفوز ٢ / ١ ويتقدم نحو المنافسة واول خسارة لشباب الشارقة لا تقلل من كفاءتهم!

كتب ـ محمد حمصي:

واصل بني ياس تألقه في الدوري ونجح امس بالعودة من ملعب الشارقة بنقطتين ثمينتين وهدفين مقابل هدف واحد رافعا رصيده الى ٢٣ نقطة ومحتفظا بالمركز الرابع بفارق ٦ نقاط عن الصدارة وقد ظهر بوضوح مدى اصرار نجوم بني ياس على مواصلة مشوارهم بقوة والمنافسة على بطولة الدوري منتظرين تعثر فرق المقدمة في الاسابيع القادمة ومتطلعين لعدم تفويت فرصة العمر هذا الموسم!

اما شباب الشارقة فقد قدموا عرضا مقبولا اكدوا خلاله بانهم يمكنهم ان يحافظوا على الامانة لو ركزوا في الناحية الهجومية فاول خسارة لهم في الدور الثاني تعتبر اختبارا حقيقيا على مدى ما سيقدمه هؤلاء في الاسابيع القادمة بعدما تراجع الفريق للمركز الثالث بفارق الاهداف عن الوصل والشباب (٢٧ نقطة)

ويمكن القول بان الفريقين تقاسما الشوطين بني ياس كان الافضل والاخطر في الشوط الاول في حين كانت سيطرة الشارقة واضحة على مجريات الشوط الثاني وضاعت منهم اكثر من فرصة للتعادل بعد الهدف الذي سجله اسماعيل محمد في الدقيقة ٢٨ وكان بني ياس قد تقدم بهدفين في الشوط الاول وخلال دقيقة واحدة عن طريق صالح اسماعيل اخطر لاعبي الهجوم الذي استغل سقوط الكرة من يد الحارس حسن اسماعيل الذي مازال يحتاج للخبرة الكافية وسدد في المرمى وبعده مباشرة يتلقى صبري عبد الله كرة عرضية من حسين يسلم بسددها مباشرة في الزاوية اليسرى البعيدة.

اخطر الفرص التي لاحت للفريقين كانت في الدقيقتين الاولى والرابعة عندما انفرد غازي عبدالله مهاجم بني ياس وشرع في ايداع الكرة خارج الثلاث خشبات ونفس الفرصة اتيحت لحمد حارث كابتن الشارقة لكن الكرة مرت من فوق العارضة. وقد ترك حمد الملعب في الدقيقة الخامسة من الشوط الثاني بسبب الاصابة وحل مكانه يونس ابراهيم.

ادار المباراة الاولى عبد العزيز محمد وعاونه نبيل رفعت وعلي خير وكان التحكيم موفقا.

وانذر الحكم كلا من غازي عبد الله وسالم سعيد من بني ياس بسبب الخشونة.

هل هي بداية مفاوضات معه؟

بوينتيك يتابع بني ياس ويبدي اعجابه بأداء الفريق

المدرب الشهير سيب بوينتيك حرص امس على مشاهدة لقاء بني ياس والشارقة وكان برفقته عدد من اداريي بني ياس حيث عبر مدرب الدانمرك عن اعجابه باداء الفريق وتوقع ان يكون منافسا على البطولة وتردد ان بني ياس يسعى للتعاقد مع بوينتيك بعد معرفة ظروفه وانتهاء مشكلته مع الاتحاد الدانماركي.. فهل تثبت الايام القادمة صحة هذه الشائعات

في دوري الدرجة الثانية للقدم:

الرمس يهزم حتا ٢/صفر

ضمن مباريات دوري الدرجة الثانية لكرة القدم فاز الرمس على حتا بهدفين نظيفين احرزهما سالم ثاني وعادل الحبيشي في الشوط الثاني.

كما فاز مسافي على الحمرية ٢/١ بملعب الحمرية.

كرة يد أم تمثيلية

مباراة ناشئي العين واهلي الفجيرة في كرة اليد تحولت بالامس الى تمثيلية محبوكة اجاد مدرب الفجيرة اخراجها واجبار حكمي المباراة على انهائها بعد دقائق من بداية الشوط الثاني لعدم التكافؤ

وكانت اهم ملامح السيناريو سحب اللاعبين واحدا تلو الاخر بدعوى الاصابة وابقاء ثلاثة فقط داخل الملعب وعندما وجد الحكام ان المسألة لا تعدو أن تكون تمثيلية مكشوفة قرروا الغاء المباراة.. وعش رجبا ترى عجبا!

وللعلم فقط ناشئو العين يتصدرون دوري اليد بدون منافس حاليا وكانت النتيجة وقت قرار الالغاء لصالحهم ٢/١٢

وللعلم ايضا قانون كرة اليد لا يمانع استمرار المباراة في مثل هذه الحالات حتى عندما يتلقص العدد الى لاعبين وان ترك تقديرها للحكام انفسهم!

طائرة نصر دبي في المركز الرابع بعد المرحلة الثانية من سباق الطيران

جاءت طائرة «نصر دبي» التي يقودها الطيار الشيخ حمد على آل ثاني وترعاها شركة طيران الامارات في المركز الرابع بعد انتهاء المرحلة الثانية من سباق الطيران الدولي، وكانت هذه المرحلة تبلغ ٢٥ الف كليومتر. وكانت المرحلة قد بدأت من البحرين الى دكا وقطعها الشيخ حمد في ١١ ساعة و ٤٢ دقيقة وقد كانت الطائرة في هذا السباق المثير الذي يحدث لاول مرة قد حققت هذا المركز رغم بعض المشاكل الذي سببه جناح الطائرة خلال الرحلة.

الشباب يقفز للصدارة بفارق الاهداف فاز على كلباء المكافح بثلاثة اهداف نظيفة

حقق فريق الشباب فوزا جديدا بالامس رفع به رصيده الى ٢٩ نقطة متساويا مع الشارقة والوصل ومتقدما عليهما بفارق الاهداف. والفوز تحقق على فريق كلباء بثلاثة اهداف نظيفة بدأها خميس سعد في الدقيقة ٣٩ من الشوط الاول ثم اضاف يوسف عزير الهدفين الثاني والثالث في الدقيقتين ١٦ و ٣٠ من الشوط الثاني.

والمركز الصداري للمسابقة يستحقه فريق الشباب الذي ظل يكافح ويجتهد منذ بداية المسابقة وحتى الآن، ورغم المد والجذر الذي كان يحدث احيانا، الا ان الشباب لم يبتعد مطلقا عن منطقة المنافسة ولا شك انه احد المرشحين الاقوياء لبطولة هذا الموسم.

المباراة عادية شهدت تفوقا ملحوظا في الناحية الهجومية وشهدت روحا عالية وصمودا وكفاحا حتى الدقيقة الاخيرة من فريق كلباء. واذا كان الشباب قد تغلب على آفته المزمنة بضياع الفرص امام المرمى، واصبح من اكثر الفرق تفوقا في هذه الناحية هذا الموسم، فان هذا هو ما عاب فريق كلباء بالامس، فقد كان قادرا في اوقات كثيرة على تهديد مرمى الشباب بالامس دون قدرة حقيقية على هز الشباك.

في الهدف الاول لعب حسن علي، كابتن الشباب كرة عرضية بالمقاس يقفز لها خميس سعد ويحولها بهدوء تام الى مكان صعب في شباك كلباء.

وفي الهدف الثاني يمرر ايضا حسن علي، لكن الكرة ارضية هذه المرة لتمر من الدفاع الكلباوي وتتهيأ ليوسف عزير في اقصى اليسار فيضع فيها قدمه مسجلا هدفا سهلا لفريقه.

وفي الهدف الثالث يتلقى عزير كرة امامية يحسن استقبالها والانطلاق بها.. ويلعبها لوب جميلة لحظة خروج الحارس مؤكدا فوز فريقه وقفزة للصداره.

ادارها الدولي علي بوجسيم وساعده محمد حمزة وراشد خميس.

.. ويستعيد صدارة دوري اليد هزم الجزيرة ٣٦ / ٢١

استعاد الشباب صدارة دوري اليد بفارق الاهداف عن العين ورفع رصيده امس الى ٤٠ نقطة بتخطيه عقبة الجزيرة بنتيجة ٢١/٣٦ وانتهى الشوط الاول لصالحه ايضا ١٢/١٤

وبانتهاء المرحلة ١٥ للدوري امس تتبقى ثلاث مباريات لفرسان الصدارة الاربعة بينما تأجلت مباراة القمة بين الشباب والعين والمقررة هذا الاسبوع لنهاية الدوري بسبب ارتباط العين ببطولة التعاون.

وعمرت مباراة امس بالفنيات العالية في الهجوم وشهدت فواصل في عمليات الخداع والتحركات الايجابية بدون كرة وفي العمليات المتنوعة ويرغم تشابه الاسلوبين الا ان لاعبي الشباب كانوا اكثر استغلالا لمهاراتهم وابرز المتألقين امس الناشئان خالد خميس بدفاعه الهجومي الرشيق وناصر بخيت باختراقاته السريعة الرائعة.

ادارها الدوليان السنغاليان وفي مباراة الناشئين فاز الشباب ١١/١٥ وادارها محسن سالم وفهمي عمر.

بصعوبة بالغة :

الوصل يفوز على رأس الخيمة ١/صفر

● رأس الخيمة : عبدالموجود سعيد:

بصعوبة بالغة استطاع فريق الوصل اجتياز عقبة راس الخيمة بهدف وحيد سجله اللاعب احمد محبوب في الدقيقة ٣٤ من الشوط الثاني من ضربة جزاء مشكوك فيها وذلك في المباراة التي جرت بينهما امس على ملعب نادي راس الخيمة ضمن مباريات دوري الدرجة الاولى لكرة القدم.

جاءت المباراة متوسطة المستوى خاصة في شوطها الاول الذي اتسم باهدار الفرص وتبادل الهجمات وقد تحسن الاداء في الشوط الثاني وخاصة في الدقائق الاخيرة لنشاط الفريقين وجدية الاداء بفضل تضافر جهود الخطوط خاصة خطي الدفاع اللذين تحملا عبء المباراة.

في الشوط الاول لم يقدم الفريقان العرض المطلوب خاصة فريق الوصل الذي لم ينجح في هز شباك راس الخيمة الذي مال للدفاع معظم الفترات وفي نفس الوقت شكلت الهجمات العكسية لرأس الخيمة خطورة ولكن دون فاعلية خط الهجوم للتباطؤ تارة والتسرع تارة اخرى.

وشهد الشوط الثاني نشاطا وحماسا كبيرا من الفريقين خاصة من جانب فريق الوصل المتكامل بقيادة احمد محبوب نجم الفريق ـ الذي شكل هجمات منظمة عديدة افسدها دفاع راس الخيمة وفي نفس الوقت تألق يوسف قاسم واحمد اسحاق بمعاونة محمد سالم وحميد جاسم في تنظيم هجمات جانبية ازعجت دفاع الوصل الذي صمد باعجوبة لتقدم معظم اللاعبين للامام ورغم تبادل الهجمات المستمر الا ان هجمات الوصل كانت الافضل والاخطر.

ضربة جزاء مشكوك فيها

وفي الدقيقة ٣٤ من الشوط الثاني يحتسب الحكم ضربة جزاء مشكوك فيها ليتصدى احمد محبوب ويودعها المرمى على يمين الحارس..

ورغم محاولات راس الخيمة المتواصلة لتحقيق التعادل الا ان دفاع الوصل رفض التنازل ليرتفع رصيد الفريق لـ ٢٩ نقطة.

أنذر الحكم : احمد اسحاق ـ محمد سالم من راس الخيمة وحمد سلطان وابراهيم محمد من الوصل ادار المباراة : سالم سعيد وعاونه محمد عويد واحمد يعقوب وراقب المباراة : الدولي جاسم الدوخي.

●حارس رأس الخيمة يلتقط الكرة قبل ابراهيم سرور (تصوير رميش)

●لقاء القمة الاهلاوية النصراوية يفتقد خصوصيته (تصوير حسن مهدي)

لقاء القمة يفقد خصوصيته!! لاعب النصر يرجح كفة الاهلي ويهزم فريقه بهدفين

كتب ـ يسرى عبد اللطيف:

لعلها المرة الاولى في عمر لقاءات القمة الجماهيرية التي تجمع الاهلي والنصر، ان تأتي مباراتهما في هدوء فاتر وبين مدرجات خالية تعبر في صمتها عن حالة الدوري الكروي الذي تعيشه ملاعبنا في دوره الثاني وفي غياب نجومنا الدوليين.

القمة التي افتقدت خصوصيتها بالامس ,اسفرت عن فوز الاهلي بهدفين نظيفين سجلهما لاعب النصر السابق عبد الله خليل الذي انتقل هذا الموسم فقط للصفوف الاهلاوية، وسجلهما بواقع هدف واحد في كل شوط من الشوطين.

لعب الفريقان بتشكيل يغيب عنه عدد كبير من النجوم غير الدوليين سواء بسبب الاصابة او التوقف او الجلوس على دكة الاحتياطيين. واعتمدا معا على العناصر الجديدة في محاولة لاستغلال فرصة الدوري في الاعداد المبكر للموسم القادم!!

بعد مرور ٢٨ دقيقة من بداية المباراة، يستغل عبد الله خليل كرة مرتدة من الدفاع النصراوي ويسددها قوية تم يتابعها بعد سقوطها من الحارس النصراوي ليكمل مشوارها للشباك مسجلا هدف الاهلي الاول.

وفي الدقيقة الثامنة من الشوط الثاني، يهاجم يوسف عتيق من اليسار مراوغا المدافعين النصراويين ويمرر امام المرمى بارتفاع قليل، يطير عبد الله خليل ويحول الكرة برأسه للشباك مباشرة.

●ادارها الدولي احمد حكيم وعاونه ختم عثمان وعبد العزيز عبد الله.

●رجب اعتمد على العناصر الشابة في تشكيل فريقه رغم وجود العديد من قدامى النجوم.. والشيخ طه اعطى ,الفرصة للشباب لتعويض غياب المصابين والموقوفين.

●فارق كبير بين لقاء الامس ولقاءات الفريقين في السنوات الماضية.. الله يرحم ايام زمان!

الوحدة يهزم الامارات بهدف بدر

بعد بحث استمر ٥٩ دقيقة كان بدر جاسم اول واخر لاعب من الوحدة يعثر على مرمى فريق نادي الامارات فسجل فيه هدف المباراة الوحيد وقد جاء الهدف اليتيم اثر تمريرة متقنة لجمال جمعة من الجناح الايمن لدغها بدر برأسه في المرمى.

والمباراة لم تختلف عن بقية مباريات الدوري.. التحركات عشوائية.. والتكتل الدفاعي المقيت.. والخشونة التي لم يكن لها داع.

ويرغم ان الوحدة كان الاكثر سيطرة طوال الشوطين.. الا ان هجومه كان سلبيا.. وكان الوسط اكثر سلبية.. حيث تراجع كثيرا للدفاع.. وكانت اخطر الفرص قد لاحت لبدر جاسم عندما سدد برأسه تمريرة عادل خميس التي ارتدت من القائم الايمن.

الجزيرة يخترق الخليج بضربتي جزاء لعب الخور بالشباب.. والجزيرة كسب الذكاء

خورفكان ـ سيد عثمان:

خطف امس اولاد عمو الانتظار بملعب الخور بعد الفوز على الخليج بهدفين نظيفين احرزهما الفنان فهمي احمد بضربتي جزاء.

وقد استحق ابناء الجزيرة النقطتين عن جدارة حيث فرضوا سيطرتهم على المباراة منذ الدقيقة الاولى بعد ان احسنوا الانتشار وامتلاك احمد مهدي وعلي سعيد ومحمد مبارك وخالد حسن منتصف الملعب وسببت تحركات فهمي احمد وعلي سالم ارتباكا لخط ظهر الخليج اما دفاع الجزيرة فقد كان صمام الامان بعد ان قطع جميع الكرات العرضية والارضية عن مهاجمي الخليج علي ابراهيم وعارف محمد وعلوان.

وعلى العكس ظهر الخليج بغير مستواه فالكرات غير مضبوطة وخط الوسط المكون من سانتو والقاضي وانور محمد لم يقم بواجبه الكامل في تموين المهاجمين بالكرات الخطرة ويبدو ان فاريا رفع يده عن الدوري الحالي واعتبره حقل تجارب لاختبار العناصر الشابة فبخلاف الذين قدمهم في المباريات السابقة ظهر امس وجهان جديدان هما علي عبد الوهاب ومحمد بوسهم وهذا في حد ذاته مكسب للنادي من وجهة نظره ونظرنا.

وبرغم ان المباراة جاءت متوسطة ونظيفة وتسيدها الجزيرة في معظم فتراتها الا ان الانذارات الخمسة التي رفعها عبد الوهاب محمد توحي بانها كانت اشبه بمعركة ولكن الحقيقة ان عبد الوهاب اسرف في الانذارات وجاءت صفارته متأخرة في انفرادين كادا ان يحقق خلالهما الجزيرة هدفين.

(الهدفان)

في الدقيقة ٣٨ من الشوط الاول لمست الكرة يد عبد الله جوهر مدافع الخليج عند محاولته تشتيت الكرة من على خط المرمى واحتسبت ضربة جزاء احرزها فهمي احمد

وفي الدقيقة ٤٢ من الشوط الثاني انطلق علي سالم بالكرة وقبل ان ينفرد عرقله رباع فاحتسبت ضربة جزاء ثانية تصدى لها فهمي احمد وبالطبع سجلها.

لمحات

●عمو اجرى تغييرات ذكية في المراكز فعقب نزول فهد سالم عاد علي احمد سالم للوسط وحل هو مكانه في الهجوم وعند نزول عسكر وقف في الوسط وتحرك سالم للهجوم.

قلة من الجمهور كادت ان تفسد جو المباراة بتعليقاتها السخيفة مما اضطر البرادعي لتوجيه نظر عبد الوهاب الذي اوقف المباراة دقيقتين مهددا بطرد المشاكسين.

●هدف الجزيرة الاول سجله فهمي احمد (تصوير محمد صلاح)

●جمعة حسن يتخطى مدافع الشعب (تصوير محمد سليم)

مواصلا صحوته

العين يكسب الشعب باربعة اهداف

العين ـ داود محمد:

في ختام مباريات الاسبوع السادس من الدور الثاني، واصل العين صحوته مستعيدا مكانته ومنذ انطلاقة الدور الثاني حيث فاز بالامس على الشعب باربعة اهداف مقابل هدف واحد وظل متقدما طيلة الشوط الاول بهدف سالم سعيد.

المباراة جاءت رتيبة هادئة خالية من روح المنافسة اللهم من بعض الانسجام والتناغم الواضح بين صفوف لاعبي البنفسج.. الذي تسيد مجريات الشوط الاول كاملا ومنذ بدايته، حيث تناقل لاعبوه الكرة بسهولة ودون اية رقابة او فعالية حيث تمكن سالم سعيد في الدقيقة ٣٥ من احراز الهدف الاول من كرة مررها احمد عبد الله داخل منطقة الجزاء فتقدم الحارس لابعاده فانكشف المرمى امام سالم سعيد الذي اودع الكرة شباك الشعب، وضاعت فرصة واحدة للعين في الدقيقة ١٢ عندما قدم عوض غريب كرة جميلة لمصبح خلفان سددها برأسه ارتطمت بالقائم.

ثلاثية عيناوية

الشوط الثاني تحسن اداء الفريقين وشهدت المباراة حرارة اكثر وتمكن الشعب في الدقيقة ١٢ من احراز هدف التعادل بواسطة معمر سالم من كرة صنعها له رحاب مبارك سدد قوية وصحح مسارها معمر باتجاه مرمى العين، ولم تطل فرحة الشعب كثيرا بهذا التعادل الهدف فبعد دقيقتين تماما رفع احمد عبد الله كرة طويلة من وسط الملعب تقدم لها مصبح خلفان متجاوزا بها الدفاع والحارس المتقدم مودعها الشباك محرزا هدف التقدم.

وكان ماريو قد اجرى منذ بداية الشوط تعديلا بخروج جمعة حسن ولعب مكان علي مبارك الذي رفع في الدقيقة ٣١ كرة قوية ارتطمت بالدفاع وارتدت للخلف لتجد احمد عبد الله بانتظارها سددها على يمين الحارس محرزا الهدف الثالث.

بعد الهدف الثالث مباشرة اجرى ماريو تعديلا اخيرا في الهجوم فاخرج مصبح خلفان ليلعب مكانه مطر الصيباني وينظم العين سلسلة من الهجمات اضاع منها جاسم توفيق في الدقيقة ٤٠ فرصة رائعة عندما انكشف المرمى امامه سددها قوية.. الا انه عاد بعد ذلك الاعتبار لنفسه بعد دقيقتين وقبل نهاية المباراة بثلاث دقائق استفاد صالح جمعة من كرة مرتدة من الوسط سددها داخل منطقة الجزاء ابعدها الدفاع في محاولة يائسة لتجد مرة اخرى جاسم توفيق بانتظارها يسددها قوية محرزا هدف العين الرابع.

مقابل ٢٥ الف دولار شهريا هيدالجو مدرباً لأهلي جدة

●ميشيل هيدالجو

ذكرت صحيفة «الرياض» السعودية امس ان نادي اهلي جدة اتم التعاقد مع الخبير الفرنسي ميشيل هيدالجو مدرب منتخب فرنسا الاسبق مقابل ٢٥ الف دولار شهريا اضافة للامتيازات المغرية الاخرى.

في بطولة العاب القوى:

٨ أرقام جديدة للاشبال ورقمان للشباب

اقيمت في اليومين الماضيين بطولة المضمار والميدان الثالثة للشباب والثانية للاشبال على ملعب نادي الوصل واسفرت عن تحقيق ٨ ارقام جديدة للاشبال ورقمين جديدين للشباب.

على مستوى الاشبال حقق سعيد جمعة من نادي الامارات رقمين جديدين في سباق ١٠٠ و ٢٠٠ متر، وحقق حسين جاسم من الوصل رقما جديدا في ١٥٠٠ متر ورقما جديدا للوصل في ٤ × ١٠٠ تتابع والاهلي في ٤ × ٤٠٠ تتابع وسجل احمد علي من العين رقما جديدا في الزانه ومحمد سعيد من الشباب رقما جديدا في الوثب العالي وجمعة سعيد من العين رقما جديدا في دفع الجلة.

وعلى مستوى الشباب حقق طارق سعيد من العين رقما جديدا في سباق ٤٠٠ متر وجمال عبيد من الشباب رقما جديدا في المطرقة. حضر البطولة احمد الكمالي امين سر اتحاد القوى وعبيد سعيد مدير المنتخب الوطني.

مصر الاولمبي يكسب شباب سوريا ١ ـ صفر

فاز منتخب مصر الاولمبي لكرة القدم على منتخب شباب سوريا بهدف مقابل لاشيء وذلك في المباراة التي اقيمت بينهما بعد ظهر امس على ملعب الحمدانية في مدينة حلب بشمال سوريا .

وقد تم تسجيل الهدف الوحيد في منتصف الشوط الاول من هذه المباراة بكرة راسية مشتركة بين مدافع منتخب سوريا ياسر السباعي وقلب هجوم المنتخب المصري طلعت منصور حيث دخلت الكرة على يسار حارس المرمى السوري .

وقد وصفت المباراة بانها ندية متكافئة بين المنتخبين حيث تبادلا الهجمات والتسديدات التي لم تجد طريقها الى شباك المرمى.

استعدادا لدورة الخليج

منتخب البحرين يخسر تجربته قبل الأخيرة

●● البحرين ـ عباس العالي

رغم انها التجربة قبل الاخيرة لمنتخب البحرين الذي يستعد لدورة كأس الخليج العاشرة، الا انه لم يقدم العرض المطمئن، بل واجه اخفاقا في الهجوم واداء سلبيا من بعض اللاعبين اثمر عن هزيمة الفريق لأول مرة بعد سلسلة المباريات التجريبية وفاز عليه واتشايد الالماني ٢/١ بعد ان كان الفريقان قد تعادلا في لقائهما الاول ١/١.. هذا اللقاء هو السادس في تجارب منتخب البحرين فقد بدأها بالتعادل مع الاولمبي المصري صفر/صفر، ثم اوز على الفريق النمساوي ١/صفر وتبع ذلك فوزان على فريق بروج واين ٢/صفر و ٢/١

اشرك المدرب ماسلو اغلب اللاعبين في التجربة السادسة فقد بدأ المباراة بتشكيل ضم.. حمود سلطان لحراسة المرمى وحسن خلفان وعدنان ضيف وخميس عيد وعبدالرزاق محمد للظهر، ومريان عيد وفياض محمود وخالد جاسم للوسط، وفي الهجوم بدر سوار وابراهيم عيسى وعلي بوشقر وفي الشوط الثاني لعب ابراهيم مبارك بدلا من حمود سلطان ولعب ايضا ٤ لاعبين هم.. عادل مرزوقي وسامي الحايل وضيف سلمان وابراهيم زويد.. وهذه المجموعة ضمت بعض اللاعبين المصابين الذين لم يستطيعوا تقديم العرض الجيد..

القرقاوي للكويت اليوم لرئاسة اجتماع تنظيمية التعاون للسلة

المقدم اسماعيل القرقاوي رئيس اللجنة التنظيمية لدول التعاون في كرة السلة يتوجه الى الكويت اليوم حيث سيترأس اجتماع اللجنة الذي يقام مساء الغد على هامش البطولة الحادية عشرة للاندية ابطال المجلس في كرة السلة والتي تقام من ١٢ الى ١٧ الجاري بالكويت ويشارك فيها نادي الوحدة الاماراتي.

المقدم القرقاوي يترأس اليوم ايضا اجتماع اللجنة الفنية للبطولة في الخامسة من مساء اليوم لاجراء قرعة المباريات. وسوف يرافقه مروان الطحلاوي مدير اللجنة التنظيمية.

بانوراما

لاعبو المنتخب يشيدون بهدية «الاتحاد»

اشاد نجوم المنتخب الوطني لكرة القدم بالهدية التي اصدرتها «الاتحاد» يوم السبت الماضي والتي كانت عبارة عن اول لقطة جماعية في عهد بلاوت.

ولانكشف سرا عندما نقول ان لاعبي المنتخب هم الذين طلبوا اصدار هذا «البوستر» تسجيلا لانجازهم الكبير بالصعود لنهائيات كأس العالم كما اننا تلقينا العديد من المكالمات الهاتفية من القراء تطالب بهذه الهدية

ونتمنى ان نكون دائما عند حسن ظن نجوم المنتخب وقرائنا الاعزاء

مدافع يوفنتوس اكثر لاعبي ايطاليا وقفا عن المباريات

مدافع اليوفنتوس القشاش داريو بونيتي اصبح يحمل لقب اكثر اللاعبين الايطاليين شغبا طوال تاريخ الكرة الايطالية لكل الازمنة بعد وقفه عن اللعب لمباراة واحدة هذا الاسبوع فقد بلغ عدد المباريات التي اوقف عن المشاركة فيها من قبل القاضي الرياضي ٣٨ مباراة

● حكاية نجم :

ترك الكرة.. فنال وساما من ذهب..!

اجبروه وهو ناشىء صغير على التوجه الى ميدان كرة القدم حيث الشهرة والنجومية والمكافآت المجزية، ووافق مضطرا، وقضى بالملاعب ٤ سنوات فلم يجد نفسه، وعندما عاد الى لعبته المفضلة التي يعشقها.. اصبح بطلا للدولة في كرة الطاولة.. وزينوا عنقه الصغير بوسام من ذهب !

انه لاعب الاهلي الصغير بدر احمد عباس الذي فاز مؤخرا ببطولة الامارات للناشئين ١٤ سنة في كرة الطاولة واظهر مستوى رائعا يرشحه لان يكون احد اللاعبين الذين يشار اليهم بالبنان في السنوات المقبلة.

نجم عبد المدرب العام لكرة الطاولة بالنادي الاهلي وصانع الابطال يحكي حكايته فيقول : منذ حوالي ٤ سنوات وكان اللاعب لم يكمل السنوات العشر بعد ابدى نبوغا وموهبة في مجال كرة الطاولة لكن والده لم يشجعه.. واقنعه بترك هذه اللعبة الشهيدة والتوجه الى كرة القدم.. وتحت ضغط الوالد وافق اللاعب الصغير وبالفعل ظل مبتعدا لمدة ٤ سنوات كاملة يجري في ملاعب الكرة لكن عقله لم يكن معه.. وكان يحن من آن الى آخر لممارسة لعبته المفضلة، ولما لم يبرع اللاعب في المجال الذي اختاره والده.. عاد بدر مرة اخرى في المجال الذي اختاره «هو».. وبسرعة كثفنا جرعات التدريب له.. ولانه موهوب فقد كانت استجابته رائعة، وفي الفترة الاخيرة وقبل بطولة الدولة بأسابيع.. دخل اللاعب مع رفاقه في معسكر مكثف بالنادي الاهلي، وكان يتدرب ساعات يوميا دون انقطاع.. وحرم نفسه وبقية افراد الفريق الذين حازوا على المراكز المتقدمة ايضا في البطولة من اجازة الربيع.. فكانت البطولة من نصيبه، والمراكز المتقدمة من نصيب زملائه.

● النجم الصغير يحمل الذهب .. وسط زملائه

هذه الحكاية البسيطة نهديها لاولياء الامور الذين يصرون على رسم الطريق لابنائهم الصغار دون مراعاة لمواهبهم وميولهم.

يقول المدرب نجم.. ان النادي الاهلي لم يقصر في تلبيه كل الطلبات.. ووافق على دخول الفريق في عدة معسكرات خارجية كان اخرها باليابان، كما وافق على استقدام مدرب صيني كبير ينضم لفريق العمل بالنادي.. وكان ذلك له الاثر الكبير في تفوق كرة الطاولة بالنادي وحصولها لاول مرة على بطولة الناشئين وعلى صعود ٥ لاعبين للادوار النهائية وهذا ايضا يحدث لاول مرة في دوري الامارات لناشىء كرة الطاولة.

المدرب يشيد اشادة كبيرة بجهود اسماعيل القرقاوي مشرف اللعبة وباحمد عيسى رئيس اللجنة الرياضية وبمحمد حسن البحر الحكم الدولي واداري كرة الطاولة على تفرغهم لكل المتطلبات وعلى ايمانهم بضرورة الارتقاء بالالعاب الفردية حتى تأخذ مكانتها وتشق طريقها بنجاح داخل النادي الاهلي.

بقي ان نعلم من المدرب ان اللاعب بدر يمتاز باستجابته السريعة في ميدان اللعبة ويجيد الارسال القوي المتنوع والهجوم السريع «والقص» الصعب.

لقد لعب مباراة مثيرة بكل المقاييس مع بطل الدولة في العام الماضي حسن سويدان في النهائي.. كما تفوق على كل لاعبي المنتخب الذين كانوا في مجموعته.. انه موهبة جديدة تستحق كل الرعاية والاهتمام.. ونتمنى من اولياء الامور ان يأخذوا برغبات ابنائهم وميولهم.. فليست كرة القدم وحدها التي تصنع النجوم.. ومرحبا بنجوم الالعاب الفردية الجدد.

مرمى

بلاوت مدرب المنتخب الوطني

سألوك في المؤتمر الصحفي الذي حضره لفيف من ممثلي الصحافة الاوروبية عن هدفك من المشاركة في دورة كأس الخليج .. فقلت اننا ذاهبون للمشاركة .. ونحن لا نلومك فهذه هي رؤيتك اما نحن فلم نعرف كأس العالم ونعيش افضل فتراتنا فنيا ومعنويا ، وكيف نشارك من اجل المشاركة وعن اصحاب اخر ميداليتين فضيتين في هذه البطولة افدنا، او بمعنى اخر افيدونا افادكم الله ولكم التحية.

١٩ الفا وخمسمائة دعوة لافتتاح دورة الخليج

اصدرت اللجنة المنظمة العليا لدورة كأس الخليج العربي العاشرة ١٩ الفا و٥٠٠ بطاقة دعوة لحفل افتتاح البطولة.

ووزعت هذه الدعوات على النحو التالي.

٥٠٠ دعوة للمنظمة الرئيسية للاستاد و١٠٠٠ دعوة لمقاعد مدرج المقصورة و٤ الاف دعوة لمدرج الدرجة الاولى اي بواقع الفي دعوة للجانب الايمن ومثلها للجانب الايسر، و١٤ الف دعوة للمدرج الهلالي «الدرجة الثانية»، وقد طبعت الدعوات بالوان مقاعد المدرجات.

● مهمة الحكام في بطولة ٨٦ لم تخل من الصعوبة.

ماذا يجب أن تعرف عن حكام كأس العالم

أصغرهم الدانماركي وأكبرهم الانجليزي ٩ من حكام المكسيك يحكمون في ايطاليا

تونس ـ عمر غويلة:

اعلن الاتحاد الدولي لكرة القدم خلال الاسبوع الماضي عن اسماء الحكام الذين وقع الاختيار عليهم للمشاركة في تحكيم مباريات المرحلة النهائية لكأس العالم القادمة في ايطاليا.

وجاءت الأسماء المعلن عنها وفقا للتكهنات حيث تم اختيار أفضل الحكام في العالم خاصة بالنسبة لأوروبا وأمريكا الجنوبية فقد تم اختيار نجوم التحكيم في العالم مثل الفرنسي ميشال فوترو الذي اختير هذه السنة وللمرة الثانية على التوالي «افضل حكم في العالم» والايطالي «لويجي انيولين» والالماني الغربي. لارون شميدوبار والمكسيكي لادجاردو كوديزال والسويدي ايريك فريدريكسون والبرازيلي خوزاي ورايت والارجنتيني خوان لوستو.

وتم لاول مرة اختيار اربعة ٤ حكام عرب وهم السوري جمال الشريف والبحريني جاسم مندي عن قارة آسيا والتونسي ناجي الجويني والجزائري محمد حنظل عن قارة افريقيا وهو انجاز هام بالنسبة للتحكيم العربي.

وفي الوقت الذي نالت فيه اوروبا كالعادة نصيب الاسد (١٩ حكما) فان مايلاحظ هو عدم اختيار اي حكم افريقي او آسيوي من البلدان المترشحة منتخباتها للمرحلة النهائية (مصر والكاميرون بالنسبة لافريقيا) (دولة الامارات وكوريا الجنوبية بالنسبة لآسيا).

اصغر الحكام الذين تم اختيارهم هو الدانماركي بيلر ميكالسن البالغ من العمر ٣٠ سنة ويعمل مدرسا.

اكبر الحكام سنا هو الانجليزي جورج كورتني البالغ من العمر ٤٩ سنة.

معدل عمر الحكام هو ٤٢ سنة ونصف.

من بين الحكام الذين تم اختبارهم ثلاثة شاركوا في تحكيم مقابلات بطولة العالم الأخيرة للاشبال التي اقيمت في سكوتلندا وهم الدانماركي ميكالسن والكولومبي هويوس والسكوتلندي جورج سميث.

اصغر الحكام العرب الذين تم اختيارهم هو السوري جمال الشريف ٣٦ سنة يليه التونسي ناجي جويني ٤١ سنة والجزائري محمد حنظل ٤٣ سنة واكبرهم البحريني جاسم مندي.

الحكم الكولمبي الذي تم اختياره أرماندو هويوس البالغ من العمر ٣٨ سنة مهندس يعمل بمدينة ميدلين التي اشتهرت في الاحداث الاخيرة كاكبر مركز لترويج المخدرات في كولومبيا.

حكم واحد سيحتفل بعيد ميلاده خلال بطولة العالم في ايطاليا وهو الجابوني جون فيدال ديرمبات المولود يوم ١٥ يونيو ١٩٥٢.

من بين الحكام الذين تم اختيارهم ٩ كانوا شاركوا في ادارة مقابلات كأس العالم بالمكسيك وهم: ستودي ايرلندا الشمالية وجمال الشريف سوريا وبتووفيتش يوغسلافيا وكينيو فرنسا وتاكاوا اليابان وكرشن المانيا الشرقية وانيولين ايطاليا وفريدريكسون السويد وكورنتاري انجلترا.

وقف الاضرابات في ايطاليا خلال كأس العالم

روما ـ رفعت النجار ـ بعد سلسلة من الاجتماعات المطولة لمجالس ادارات النقابات العمالية الايطالية .. تقرر بالاجماع منع اللجوء الى الاضرابات اثناء نهائيات كأس العالم القادمة وذكرت مصادر تلك النقابات العمالية ان عقودا عمالية كثيرة انتهت مدتها وينتظر الالاف من اصحابها تجديدها .. ولهذا فان هناك مجموعة تعد مصلحة قومية تفوق كل المصالح الفردية او الشخصية .. وبالتالي فقد اتفق الجميع على الاقل مؤقتا في الوقت الحاضر على وقف الاضرابات بجميع انواعها اثناء مدة كأس العالم

٦٥ مليون دولار حصيلة تذاكر كأس العالم في ايطاليا

بلغت حصيلة بيع تذاكر كأس العالم في ايطاليا وحدها حتى امس ٨٢ مليار ليرة ايطالية اي نحو ٦٥ مليون دولار ثمنا لمائة الف تذكرة بيعت عن طريق فروع البنك الايطالي القومي للعمل «بانكاناسيونالي ديل لافورو»

وستبيع ايطاليا من خلال فروع هذا البنك الذي يعد احد المولين لكأس العالم القادمة ـ تذاكر المباراة النهائية لكأس العالم التي ستقام في استاد روما يوم ٨ يوليو القادم ، بداية من يوم ١٠ مارس واعلنت ايطاليا امس ان بيع التذاكر سيتم بابراز بطاقة او جواز سفر لكل مشتر ولن تبيع لكل فرد اكثر من تذكرتين للنهائي .

وذكرت مصادر البنك ان التذاكر التي تباع داخل ايطاليا قد نفدت عن اخرها بالنسبة لروما التي تلعب فيها ايطاليا وباليرمو التي تلعب فيها انجلترا وهولندا وايرلندا ومصر.

هكذا.. يفكرون :

«مهاجراني» جديد يبني منتخبنا بعد كأس العالم!!

«دعهم يقولون ويكتبون ما يشاءون.. وفي المسألة الزاجالوية والكارلوسية والبلاوتية اتركهم يلوكون القصص والحكايات.. فهؤلاء القابعون خلف المكاتب والجالسون في الدواوين لهم رؤيتهم.. ومن حقهم ان يسجلوا انطباعاتهم النابعة عن تصوراتهم وافكارهم ومفرداتهم الكتابية.. ودعونا نحن ايضا نستفد من تجاربنا ونجعل منها نبراسا يقودنا الى التخطيط لواقع كرتنا .. ومستقبلها ايضا.

كلمات نابعة من القلب صادرة من مسئول كروي «واقعي جدا» يرى من منظوره الخاص ان التفكير في مرحلة ما بعد كأس العالم يجب ان يتخذ المظاهر التالية :

اولا : رؤية واضحة ومتعمقة لمتطلبات المرحلة تتطلب ان ننظر لما هو ابعد من اقدامنا وسعى حثيث للابتعاد عن اساليب الاثارة الوقتية وعن استراتيجية البحث عن الاسماء .. مهما كانت الاثمان!

ثانيا : محاولة جادة للتغيير من اتجاه البوصلة الكروية ولو بزاوية ١٨٠ درجة.. وارادة التغيير هذه تستدعي عمليات تبديل لكثير من المفاهيم السائدة وتنطلق من حقيقة هامة مفادها ان كأس العالم ربما كانت نهاية مطاف لعدد لا بأس به من نجوم الصف الاول وان الاعداد للبطولات القادمة يتطلب عقلية تدريبية من نوعية مختلفة بامكانها اعادة ترتيب وبناء المنتخب اشبه بالدور الذي قام به مهاجراني مع الجيل الحالي.

ثالثا : ان مرحلة بكل هذه الابعاد والتصورات بعيدة المدى لا تتمشى واسلوب مدربي « البزنس الباحثين دوما عن اللاعبين الجاهزين او بمعنى أخر المدرب التكتيكي المحض واضع تحت هذا النوع من المدربين عدة خطوط حمراء ليس هو المطلوب في مرحلة اعادة البناء واولى بنودها ان يتم الاعداد على نار هادئة او ذات درجة حرارة معينة.

وبعد.. انها مجرد محاولة لقراءة واستنباط ما يدور في مخيلة احد القائمين على شئون الكرة الاماراتية.. واذا كنت اتفق تماما مع رؤيته الرامية الى عدم الوقوع في المحظور والى الاستفادة القصوى من تجارب من سبقونا لكنهم بعد ان تفوقوا تركوا امورهم للصدفة التي يدفعون ثمنها غاليا الآن.

واذا جاز لي ان اضيف فكلماتي لا تتعدى «روشتة» صغيرة مكتوب عليها.. عدم الاهتمام بالقاعدة وفي كل المراحل ضار جدا بصحة الكرة.. نرجوكم الامتناع عنه!!

محمد علي حسين

شهور قليلة وتستقبل حركتنا الرياضية «مولودا» جديدا عبارة عن مدينة رياضية شبه متكاملة تحتل قلب العاصمة وتعيش حاليا مرحلة مخاض .. فالعمل يجري ليل نهار ليصبح الضيف الجديد مفخرة تضاف الى صروحنا ومنشآتنا الرياضية.

وزيارة واحدة للمنشآت العصرية الجديدة لنادي الوحدة تكفي لتتعرف على حجم وملامح العمل.. انهم يرفعون لافتة مكتوب عليها هيا بنا نعمل ونطور رياضتنا، ويبادرك اكثر من مسئول حريص على التواجد في موقع العمل بالقول : هذه المنشآت لن تكون مجرد «ديكور» نزين بها وجه رياضتنا .. بل سنجعلها تنبض بالحركة والنشاط وسنرفع شعارا يقول : نحن نفكر.. اذن فهذا الصرح الرياضي موجود!

بوكشمة

نحن وكأس العالم

ماذا بعد تجربة الدانمرك ؟!

● لم يتبق من الزمن سوى عشرة ايام فقط على انطلاقة دورة كأس الخليج العاشرة بالشقيقة الكويت. وعلى الرغم من ذلك فالصورة ليست واضحة على طبيعة وشكل مشاركتنا في هذه البطولة الهامة التي نعلق عليها أمالا عريضة كحلقة اساسية من حلقات الاستعداد للمشاركة في نهائيات كاس العالم.

● ان جمهور اللعبة والذي يحرص حاليا على متابعة المنتخب ميدانيا اعتراه قلق كبير خاصة بعد تلك التجربة القاسية التي خاضها منتخبنا الوطني الثاني أمام الفريق الدانمركي امس الاول وانتهت بخسارتنا بخمسة اهداف نظيفة مع الرأفة.. لقد اصبح هنك اجماع على ان «انصاف الحلول» لاتجدي في موكب الزعامة الخليجية المنتظرة، وانها ايضا لاتجدي لاكتساب الفائدة المرجوة في طريق المونديال.. وانها لاتليق بالسمعة العالمية الكبيرة والزخم الاعلامي الهائل الذي يطارد منتخبنا في كل مكان، على اعتبار انه حقق ما يشبه المعجزة ووصل الى مصاف كبار العالم في زمن قياسي.

اننا ومن منطلق ضيق الوقت نرى ان الاستفادة من التجارب الثلاث المقبلة لابد وان يكون في موضعه الصحيح.. فلامجال لمزيد من التجارب «الهامشية».. ولعل المدرب بلاوت يتفق معي في اننا لم نجن من مباراة الدانمرك الاخيرة اي فائدة فنية لانعدام التكافؤ في الملعب !

ان التجارب الثلاث القادمة لابد وان تلعبها التشكيلة التي ستخوض منافسات دورة الخليج، ايا كانت هذه التشكيلة، ونحن على يقين ان المدرب بلاوت سيدفع بالتشكيلة المناسبة مدفوعا بغيرة اصحاب القرار على مصلحة المنتخب.. ودفاعا عن سمعته العالمية التي اكتسبها بعد سنوات طويلة من العمل الشاق والمضني..

تأكيدات أخيرة..

●● اننا نعلم تماما مدى المشاق التي يتكبدها اتحاد كرة القدم من اجل تامين المباريات التجريبية المناسبة في الوقت المناسب. لذا لقد كان حزننا شديدا على ضياع الفائدة من مباراة الدانمرك الثانية، ونتعشم تفادي ذلك فيما تبقى من تجارب.

●● رب ضارة نافعة، ولم نكن ابدا نقصد التقليل من كفاءة المجموعة التي شاركت في هذه المباراة، قدر ما كنا نقصد انها لم تكن مهياة بالشكل الكافي وان معظم عناصرها من اللاعبين حديثي العهد بالانضمام للمنتخب. ولاشك ان تهيئة مجموعة جديدة يحتاج الى فترة طويلة من الاعداد والى كم كبير من المباريات التجريبية.

● حوار جانبي بين بلاوت وجاني.

●●● اصبح من الضرورة بمكان وضع اللاعبين في الصورة بشكل اكثر وضوحا فيما يتعلق بشكل المشاركة وطبيعتها، فاللاعب مثل الحكم في حاجة لتحضير نفسه.. اقول ذلك خوفا من تسرب القلق والتشتت لنفوس اللاعبين، وهو امر في حاجة لمعالجة عاجلة. ولا ارى تخوفا من تكاسل البعض اذا وجد نفسه خارج القائمة، فموسم كاس العالم وحلم المشاركة فيه كفيل بذوبان كل هذه المخاوف.

●● عندما أؤكد على ضرورة وضوح الرؤية بالنسبة لطبيعة المشاركة واهدافها، فهذا لازالة اللبس او التضارب، ويحضرني هنا ما اعلنه المتحدث الرسمي للاتحاد، وما اعلنه مدرب الفريق، وقد كان التضارب بين التصريحين هو الدافع للتاكيد على هذه الكلمات.

●● اشعر بالاستحياء عندما يقال «بعد كل هذا» اننا ذاهبون للمشاركة، والمشاركة فقط في دورة الخليج.. واعذروني !!

محمود الربيعي

اقتراح وحداوي مفيد:

لنبدأ الاستعداد لكأس العالم للناشئين ١٩٩٣ بتثبيت دوري اجباري للناشئين تحت ١٤ و١٥ و١٦ سنة

● سلطان العتيبة امين السر العام بنادي الوحدة لديه اقتراحات مفيدة بخصوص المنافسات السنية للناشئين خصوصا وان الامارات مرشحة لاستضافة بطولة كأس العالم عام ١٩٩٣ اي بعد ٣٦ شهرا فقط وهي ما يعادل ثلاثة مواسم كروية ٩٠ ـ ٩١ و ٩١ ـ ٩٢ و ٩٢ ـ ٩٣.

ويرى العتيبة ضرورة ان يحدد اتحاد كرة القدم اهتمامه في الناشئين مابين ١٤ و ١٥ و١٦ سنة فيبدأ في تحديد دوري اجباري لكل الاندية ويثبت حتى استضافة كأس العالم اي عام ٩٣ مما يعني بان اللاعبين الذين سيبدأون في المشاركة بهذا الدوري سيكونون في السن القانونية للمشاركة في النهائيات التي تنظمها للاعبين تحت ١٧ سنة .

وضرورة تثبيت الدوري لهذه الفئات لمدة ٣ مواسم يعني بان الاندية ستبحث كل موسم عن فرق جديدة تضم لاعبين جدد بدلا من تحويل المسابقات ما بين ١٤ هذا الموسم و١٥ الموسم القادم مما يعني باننا سننقل نفس الفرق التي تتنافس هذا الموسم تحت ١٤ سنة لتتنافس في الموسم القادم تحت ١٥ سنة مما لايفسح المجال للاعبين جدد للمشاركة .. كما سيعطي الفرصة للاندية عند التعاقد مع مدربيها لانها ستعرف بانها تحتاج لعدد ونوعية معينة من مدربين لكل فئة كل موسم.

ومن البديهي ان ندرك على حسب اقتراح العتيبة بان اللاعبين الذين سيبدأون الموسم تحت ١٤ سنة هم الذين سيشاركون في الموسم القادم تحت ١٥ سنة ثم بعده تحت ١٦ سنة مما يعني ٣ مواسم من اللعب الدوري والذي سيعطيهم الخبرة الكافية ويصقل مهاراتهم ليكونوا القاعدة الاساسية لمنتخب الامارات الذي سيشارك في النهائيات بوصفه الدولة المنظمة ..

كما يرى العتيبة ضرورة اقامة مهرجانات الاسياد ما بين سن التاسعة والحادية عشرة .. واقامة دوري للاشبال ما بين ١٢،١٠ و١٣ و١٤ سنة .. وبهذه الطريقة سنضمن استمرار قاعدة جيدة لمنتخبات الناشئين والشباب .. اما دوري تحت ١٩ وتحت ٢٠ و٢١ سنة فهو غير مجد ولا يجب ان يكون اجباريا لان اللاعبين من هذه السن والذين لم يفرضوا وجودهم مع الفريق الاول لاينتظر منهم الكثير! واذا كان لابد من اتاحة الفرصة لهم فيجب ان يكون الدوري اختياريا.

ياسر ابشر

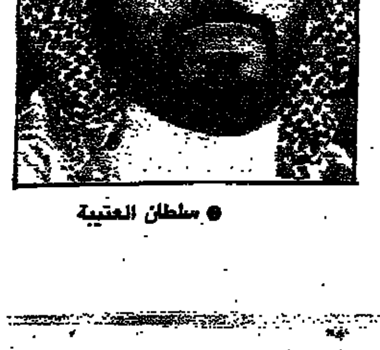

● سلطان العتيبة

□ اقرأ ايضا الابواب الثابتة ومقالات كبار الكتاب ورسائل المجلة من الخليج والعالم العربي ومن العالم الخارجي وخدمات المجلة الاخرى □

■ الثمن : خمسة دراهم
□ تصدر عن مؤسسة الاتحاد للصحافة والنشر والتوزيع

رئيسة التحرير
عبلة النويس

سوق الأسهم المحلية في الأسبوع الماضي:

زيادة الطلب رفعت أسعار أسهم عدد من الشركات والبنوك المحلية

القيمة السوقية للأسهم المدرجة ترتفع الى ١ر٢٤ مليار درهم

ارتفع حجم التداول بصورة ملحوظة في الاسبوع الماضي مقارنة بالاسبوع الاول من بداية العام الحالي وادى ارتفاع حجم الطلب الى ازدياد سعر سهم اتصالات من ٥٩٥ الى ٦٠٢ درهم وهو اعلى ارتفاع على سهم المؤسسة خلال عدة شهور. وجرت عمليات تداول محدودة على اسهمها نتيجة انخفاض الاسهم المعروضة منها للبيع مقابل حجم الطلب.

ويقول زياد الدبلس مسئول دائرة الاسهم المحلية ببنك ابوظبي الوطني ان حجم الطلب على اسهم البنوك المحلية قد ارتفع ايضا بعد ان اعلنت بعض البنوك المحلية نتائج اعمالها عام ١٩٨٩ م وحققت خلالها اداء عاليا. فقد ارتفع سعر سهم بنك دبي الوطني من ٦٠٠ الى ٦٠٣ دراهم وارتفع حجم الطلب على اسهم بنك دبي التجاري الذي انخفض سعره بقيمة الارباح الموزعة حيث وزع لكل سهم ٢ر١ درهم او ما يعادل ١٢٪ من القيمة الاسمية اذ ان القيمة الاسمية للسهم عشرة دراهم. كما انخفض سعر سهم بنك ام القيوين الوطني بقيمة الارباح الموزعة والبالغة ٨ دراهم للسهم او ما نسبته ٨٪ من القيمة الاسمية للسهم البالغة ١٠٠ درهم وفي الوقت نفسه ارتفع حجم الطلب على اسهم بنك راس الخيمة الوطني وبنك الفجيرة الوطني والبنك العربي المتحد.

كما جرت عمليات تداول كبيرة على اسهم بنك الشارقة الوطني باسعار تراوحت ما بين ٣٠ر٤ الى ٥٠ر٤ وهو ادنى سعر في سوق الاسهم المحلية حيث ان القيمة الاسمية لسهم البنك عشرة دراهم ويتوقع بعض المتعاملين ان يرتفع سعر سهم البنك اذا ما ظهرت ارقام تفيد بارتفاع مستوى اداء البنك عن علم ١٩٨٩ م.

اما بالنسبة لاسهم شركات قطاع التامين والتي لم يصل الى السوق اية معلومات عن نتائجها المالية عن عام ١٩٨٩ م مع التوقعات ان يرتفع مستوى الاداء لمعظم الشركات مقابل علم ١٩٨٨ فقد ادى ارتفاع حجم الطلب مع محدودية العرض الى ارتفاع سعر سهم شركة الظفرة للتامين من ٢٥٥ الى ٢٥٧ درهما، وشركة العين الاهلية للتامين من ٤٢٣ الى ٤٢٥ درهما في الوقت الذي حافظت فيه شركة الامارات للتامين على استقرار سعرها السوقي وواصل سعر سهم شركة ابوظبي الوطنية للتامين انخفاضه بدون مبررات اقتصادية حيث انخفض سعر السهم خلال الاسبوع الماضي من ٥٧٠ الى ٥٦٢ درهما وهو الانخفاض الوحيد في اسعار الاسهم المحلية خلال الاسبوع الماضي.

كما واصل سهم جمعية ابوظبي التعاونية ارتفاعه التدريجي حيث ارتفع من ٧٨ الى ٧٩ درهما، علما بان القيمة الاسمية لسهم الجمعية عشرة دراهم بحيث وصل الى اعلى سعر في سوق الاسهم المحلية.

هذا وحافظت اسهم شركة الجرافات البحرية الوطنية وابوظبي الوطنية للفنادق وطيران ابوظبي على اسعارها السوقية نتيجة توازن الطلب مع العرض.

اما بالنسبة لمؤشر بنك ابوظبي الوطني والذي يقيس اتجاه السوق، فقد واصل ارتفاعه التدريجي حيث ارتفع في الاسبوع الماضي من ١٤٢٩٫٠٥ نقطة الى ٤٩ر١٤٣٣ نقطة حيث ارتفعت القيمة السوقية لاسهم البنوك والشركات المدرجة في المؤشر من ٢٤٠٥٣ الى ٢٤١٢٨ مليون درهم، نتيجة ارتفاع اسعار اتصالات وشركة العين الاهلية للتامين، وشركة الظفرة للتامين، وبنك دبي الوطني وجمعية ابوظبي التعاونية والبنك العربي المتحدة.

ومن جانب اخر يقول تقرير نسكورب ان سوق الاسهم المحلية شهدت انتعاشا طيلة الاسابيع الماضية وتم عقد صفقات كبيرة على اسهم عدد من الشركات والبنوك. وبعد ان اعلن بنك دبي التجاري وبنك ام القيوين الوطني عن نتائج اعمالهما المالية لعام ٨٩ والتي اتصفت بتحقيق ارباح جيدة فمن المتوقع ظهور نتائج مماثلة لبقية البنوك والشركات.

وقد ارتفع مؤشر نسكورب من ٨٠١٧٨ر٣٥٨ نقطة الى ٥٠٧٧٥ر٣٥٩ نقطة بزيادة قدرها ٧٠٥٩٧٠ر٠ نقطة، بسبب تفوق الطلبات على العروض لعدد من الشركات والبنوك المحلية.

قريبا

دمج شركتي الطيران في شطري اليمن

القاهرة - ا ش ا: صرح السيد محمد الحيمي رئيس الخطوط الجوية في الجمهورية العربية اليمنية انه سيتم قريبا دمج شركتي الطيران في شطري اليمن في شركة واحدة تكون لها خطوط جوية منتظمة في كل انحاء العالم وذلك في اطار خطوات الوحدة بين شطري اليمن.

وقال الحيمي في تصريح خاص لوكالة انباء الشرق الاوسط قبل مغادرته القاهرة اول امس ان وفدا يمثل شركة الخطوط الجوية «اليمداء» في اليمن الجنوبي سيجري مباحثات اليوم في صنعاء للاتفاق على الترتيبات النهائية لدمج الشركتين.

وذكر الحيمي انه سيتم توحيد الخدمات بشركات الطيران لدول مجلس التعاون العربي وتحديد اسعار مخفضة لانتقال مواطني دول المجلس تشجيعا للسياحة والسفر.

بحث واقع الطاقة في دول المغرب العربي

تونس - ق ن ا: تبدأ في تونس يوم الثلاثاء القادم اجتماعات لجنة الاقتصاد والمالية التابعة لاتحاد المغرب العربي بمشاركة وزراء الاقتصاد والطاقة وعدد من الخبراء في دول اتحاد المغرب العربي.

وستبحث اللجنة التي يراس دورتها الحالية السيد المنصف بلعيد وزير الاقتصاد التونسي على مدى يومين واقع الطاقة في المغرب العربي وسبل التنسيق من مرحلة التنقيب الى مرحلتي الانتاج والتسويق بالاضافة الى آفاق التعاون المشترك في مجالات النفط والغاز والكهرباء.

أمريكا تبيع مليون طن من القمح المدعوم للصين

واشنطن - ا ف ب: اعلنت وزارة الزراعة الامريكية امس ان الولايات المتحدة اعطت الضوء الاخضر لبيع الصين مليون طن اضافية من القمح بأسعار مدعومة.

واوضح نائب وزير الزراعة الامريكي ريتشارد كراودر ان القمح سيباع في اطار برنامج خاص للتصدير يهدف الى تشجيع الصادرات الزراعية الامريكية.

ويمكن للمصدرين الامريكيين في اطار هذا البرنامج ان يبيعوا محاصيلهم الزراعية باسعار مخفضة في الاسواق حيث المنافسة قوية من قبل بلدان مصدرة اخرى.

● وزير فرنسي:

لا مانع من استفادة السوفييت من قروض البنك الاوروبي

باريس - ا ش ا: اكد وزير المالية الفرنسي بير بيجوفوار انه لايوجد مايمنع الاتحاد السوفييتي من المشاركة والاستفادة من قروض البنك الاوروبي لاعادة البناء والتنمية في اوروبا الشرقية وذلك بمجرد بدء الاتحاد السوفييتي مسيرة الديمقراطية والانفتاح على الاسواق الخارجية.

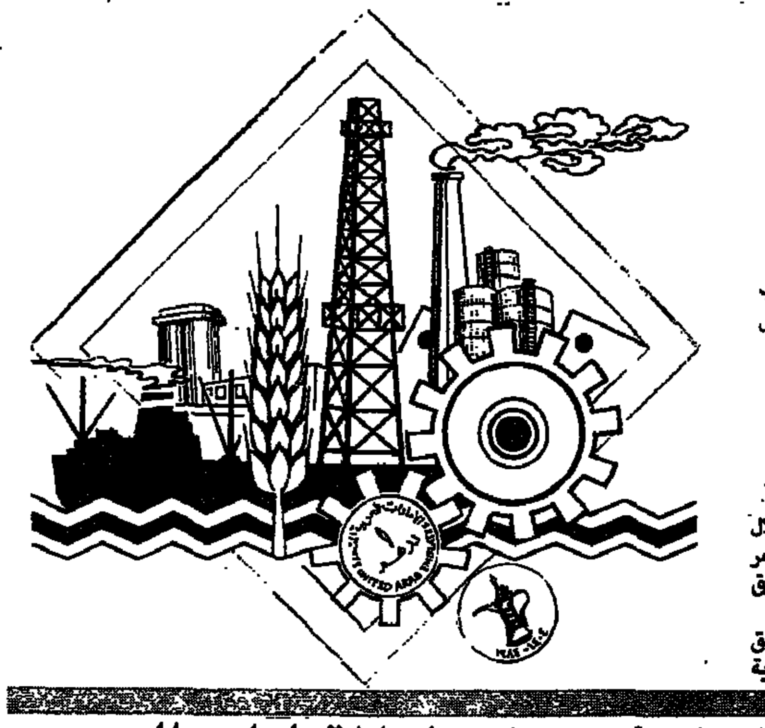

الشهر القادم بالمنامة

المؤتمر الدولي لضبط الجودة في الشرق الأوسط

المنامة - واخ: يعقد في المنامة خلال الفترة من ١٢ الى ١٤ مارس القادم المؤتمر الدولي الاول لضبط الجودة في الشرق الاوسط.

وسيناقش المؤتمرة عدة قضايا تتعلق بضبط الجودة في كافة القطاعات الصناعية

الامارات تشارك في مؤتمر اتحاد المقاولين العرب وندوة آفاق تصدير المقاولات العربية بالمغرب

دبي - وام: غادر البلاد امس سعادة حمد بوشهاب رئيس اتحاد غرف التجارة والصناعة بالدولة وسعادة راشد عبدالصمد الكيتوب الامين العام للاتحاد متوجهين الى المغرب لتمثيل دولة الامارات العربية المتحدة في التحضير وحضور المؤتمر العام الثالث لاتحاد المقاولين العرب والذي سيعقد في الدار البيضاء خلال الفترة من ٢٥ الى ٢٨ فبراير الحالي.

وصرح سعادة بوشهاب قبيل مغادرته بانه ستعقد على هامش المؤتمر ندوة علمية هي الخامسة من نوعها باشراف الاتحاد تحت عنوان «آفاق تصدير مقاولات البلاد العربية». وتناقش الندوة ورقة بعنوان «تصدير مقاولات الانشاء في الدول المصنعة والنامية» وورقة اخرى حول الوضعية التنظيمية للمقاولين العرب وورقة ثالثة تبحث بعض تجارب المقاولات العربية المصدرة وورقة تشرح ماهية الحوافز والتسهيلات والاتفاقات المتعددة الاطراف ثم ورقة اخيرة تناقش فرص تصدير المقاولات العربية. ومن جهة اخرى وصل الكويت امس السيد عبدالله راشد الخرجي النائب الاول لرئيس اتحاد غرف التجارة بالدولة والدكتور فوزي القريشي رئيس قسم الدراسات الاقتصادية للمشاركة في اجتماعات الدورة الحادية والسبعين لمجلس الاتحاد العام لغرف التجارة والصناعة والزراعة للبلاد العربية والتي ستعقد في الكويت خلال الفترة من ١٠ الى ١٣ فبراير الحالي واجتماع لجنة الرؤساء الخاصة بتعديل النظام الاساسي للاتحاد.

أسعار النقل البحري تواصل انخفاضها خلال العام الحالي

تحديث اساطيل النقل لتخفيض مدد وتكاليف الرحلات

دبي - وجدي راتب:

تواصل اسعار النقل البحري انخفاضها خلال العام الحالي بسبب انخفاض حجم الواردات للمنطقة بشكل عام وزيادة المعروض من وسائل النقل على حجم الطلب، وقد قررت بعض الشركات الملاحية العالمية العاملة بين جنوب شرق آسيا والخليج تحديث اسطولها البحري ببواخر سريعة بهدف تخفيض مدة الرحلة من موانىء جنوب شرق أسيا الى دبي لتكون ١٤ يوما بدلا من ١٨ يوما.

وصرح محمد ياسين عبدالغفور احد خبراء النقل البحري بالخليج امس ان بعض الشركات قررت دخول مجال الشحن الجوي ايضا حيث تعاقدت على شراء ٢٦ طائرة جديدة تعمل بصفة منتظمة من جنوب شرق اسيا الى اوروبا والولايات المتحدة وانها تدرس حاليا اعتبار دبي نقطة توقف رئيسية لعملياتها البحرية والجوية لمواجهة حجم الشحن المتوقع ان يزداد خلال العقد الحالي بين مراكز الانتاج في اليابان وتايوان وكوريا الى مراكز التوزيع بالخليج واوروبا والولايات المتحدة الامريكية عبر موانىء دبي البحرية والجوية لمواجهة حجم الشحن المتوقع ان يزداد خلال العقد الحالي بين مراكز الانتاج في اليابان وتايوان وكوريا الى مراكز التوزيع بالخليج واوروبا والولايات المتحدة الامريكية عبر موانىء دبي البحرية والجوية.

واضاف انه سيتم ربط خط ملاحي عبر دبي بخطوط عالمية اخرى تعمل بصفة منتظمة بموانىء البحر الاحمر وشرق افريقيا وبين سنغافورة وموانىء اليمن عبر دبي وقال ان اسعار النقل البحري تتجه بشكل علم الى الانخفاض خلال العام الحالي بسبب انخفاض حجم الواردات بشكل عام ومساهمة حركة الامارات المتنامية من منتجات المنطقة الحرة بجبل علي في اعادة التوازن الى اسعار النقل الوارد.

وتوقع محمد ياسين ان تتحول دبي الى مركز عالمي خلال هذا العقد ومركزا رئيسيا لتسويق الالكترونيات بسبب ما تملكه من قدرات مالية وسياسية مصرفية واستقرار سياسي واقتصادي وامتيازات وتسهيلات للمستثمرين والراغبين في العمل معها كشركاء تجاريين او مركز اعادة تصدير متميز.

وذكر انه من المتوقع ان تنخفض واردات دبي من السلع والمواد الغذائية والتي يعاد تصدير معظمها الى ايران بعد ان قررت ايران تحويل جزيرة كيش الى منطقة حرة وبصفة خاصة للسلع الرئيسية خاصة السكر والارز والقمح والحبوب الغذائية.

وبين ان المراكز الانتاجية الرئيسية في جنوب شرق اسيا تتحول حاليا الى ماليزيا وتايلاند وفيتنام بحثا عن القوى العاملة والمواد الخام واجور اليد العاملة الماهرة اليابانية مما سيؤثر على حركة النقل البحري والشحن ايجابا بين هذه الموانىء والموانىء العالمية عبر دبي وموانىء الخليج الاخرى.

شركة كورية تتفاوض لاتفاق تنمية انتاج بترولي مع ليبيا والجزائر

سيول ق.ن.ا : تشارك مؤسسة تنمية البترول الكورية الجنوبية «بيدكو» في مشروعات لتنمية انتاج البترول في كل من ليبيا والجزائر خلال العام الحالي اذا تم التوصل الى اتفاق بهذا الشان خلال المحادثات التي تجرى حاليا مع البلدين.

ونقلت وكالة انباء (يونهاب) الكورية عن شوا سونج رئيس (بيدكو) قوله ان هذه المؤسسة الحكومية تتفاوض حاليا مع دول منتجة للبترول في افريقيا حول شروط حفر ابار بترول مشتركة.

ويذكر ان بيدكو شاركت في ثمانية مشروعات خارجية للتنقيب عن البترول من بينها مشروع في جمهورية اليمن الديمقراطية واخر في ماليزيا.

١ر٥١ مليون طن انتاج مصر من البترول خلال العام الحالى

القاهرة - أ ش أ : توقع تقرير اقتصادى رسمى لن يبلغ انتاج مصر من البترول خلال العلم الحالى (٨٩ - ١٩٩٠) حوالى ١ر٥١ مليون طن بزيادة قدرها ٢ر١ مليون طن عن انتاج العلم الماضى (٨٨ - ١٩٨٩) والذى يقدر بحوالى ٩ر٤٩ مليون طنا.

واشار التقرير الى ان نصيب الدولة من البترول ومشتقاته سيبلغ ٤٩ مليون طن منها ٣٩ مليون طن من البترول الخام و٧ ملايين طن من الغازات مقابل حصة للشريك الاجنبى تبلغ ١ر٥ مليون طن من البترول الخام وذلك بزيادة نصف مليون طن في نصيب الدولة و١ر٠ مليون طن للشريك الاجنبي.

وتقدر الاستخدامات الاستثمارية لقطاع البترول لعام ٨٩ - ١٩٩٠ حوالى ٨ر١٥٧ مليون جنية منها ٤ر٢٧ مليون جنية لمشروعات الاحلال والتجديد و٨٣ مليون جنية لمشروعات الاستكمال و٤ر٤٧ مليون جنية للمشروعات الجديدة.

كوريا الجنوبية تسعى لشراء النفط من السوق الفورية بعقود طويلة الأجل

سيول - ق ن ا: صرح مسئول بوزارة الطاقة الكورية الجنوبية امس بان كوريا الجنوبية تسعى لزيادة وارداتها النفطية من منتجين اساسيين كالمملكة العربية السعودية.

وقال المسئول في تصريح نقلته وكالة انباء «يونهاب» الكورية انه وبسبب وجود مؤشرات على ارتفاع في الاسعار الدولية للنفط الخام فإن كوريا الجنوبية ستقوم بابرام عقود طويلة الامد على اساس ان يتم الشراء من السوق الفورية.

واضاف ان واردات كوريا الجنوبية من النفط الخام قد ارتفعت في عام ١٩٨٩ عن العام السابق حيث بلغت ٤ر٢٩٦ مليون برميل بتكلفة ٩ر٤ بليون دولار.

شركات التأمين البريطانية تواجه صعوبة في تغطية أضرار العواصف والسيول

لندن - الاتحاد: صرح روبرت دول المستشار في رابطة مؤسسات التامين البريطانية «للاتحاد» ان شركات التامين في بريطانيا تواجه حاليا موقفا صعبا للغاية، في تغطية الاضرار التي لحقت بالمنازل البريطانية التي اصابتها العواصف والسيول والفيضانات، وتقدر هذه الخسائر بحوالى ثلاثة مليارات جنيه استرليني.

واضاف دول: ان اكثر من ٥ ملايين منزل في مختلف انحاء بريطانيا تعرضت لاضرار من جراء السيول وفيضان نهر «التيمز» والجداول المائية الاخرى القريبة من هذه المنازل. وان الاضرار المدنية لم يحدث مثيل لها منذ اكثر من اربعين سنة.

ولاتزال الشوارع في مختلف انحاء انجلترا ومقاطعة ويلز عائمة بالمياه، وبينما يعانى عشرات الالاف من المواطنين البريطانيين من انقطاع الكهرباء والمياه والجاز في منازلهم.

وتعذر وصول العشرات من البريطانيين الى اماكن عملهم منذ ثلاثة ايام بسبب السيول التي تعم الشوارع.

افغانستان تستطلع امكانية جدولة ديونها

كابول - رويتر: قال وزير المالية الافغاني حامد الله طرزى امس ان افغانستان تفكر في ان تطلب من مؤسسات الاقراض العالمية اعادة جدولة ديونها والنظر في تقديم قروض جديدة لها هذا العام.

واضاف طرزى قوله ان افغانستان تامل في الحصول على قروض جديدة للتنمية من البنك الدولي وبنك التنمية الاسيوى وعلى مساعدات لميزان مدفوعاتها من صندوق النقد الدولي. وقال ان كابول لم تنته بعد من وضع اللمسات النهائية على هذه المقترحات.

وقال طرزى لرويتر انه يستطلع اراء مسئولي البنك الدولى على الرغم من انهم غير متحمسين بشان اعطائنا قروضا فانهم لم يغلقوا الباب امام احتمالات القيام بذلك.

واضاف قوله ان الديون الخارجية الافغانية تبلغ نحو عشرة مليارات دولار.

بتكلفة ٣٤٥ مليون دولار:

ايران تتعاقد مع شركات يابانية وفرنسية لبناء منصتين بحريتين

نيقوسيا - رويتر: قالت ايران أول امس انها وقعت مع شركة فرنسية وشركتين يابانيتين عقودا قيمتها ٣٤٥ مليون دولار لاعادة بناء منصات نفطية بحرية في الخليج اصيبت بأضرار في غارات عراقية وامريكية اثناء الحرب الايرانية - العراقية.

وقال وزير النفط الايراني غلام رضا اقازاده لراديو طهران ان الشركتين اليابانيتين ستعيدان بناء منصة سلمان في جنوب الخليج خلال ٢١ شهرا بعقد قيمته ٣٠٠ مليون دولار.

وقال ان العقد الثاني الذي وقع اول امس بقيمة ٤٥ مليون دولار ستنفذه الشركة الفرنسية خلال ١٥ شهرا لاعادة بناء منصة نصر في حقل سري على بعد ٢٢٠ كيلومترا جنوب غربي ميناء بندر عباس الايراني.

وقال اقازاده اننا نعطي اولوية قصوى لاعادة بناء منصة سلمان نظرا لحقيقة انها تنتج النفط من خزان مشترك.

وقال ان ايران تملك ثلاثة ارباع الخزان الذي كان يسمى ساسان وان المنصة الايرانية تنتج حاليا ٥٠٠٠٠ برميل نفط يوميا بعد اصلاحات جزئية قام بها الايرانيون بعد وقف اطلاق النار.

وقال اقازاده انه بعد الاصلاحات النهائية ستنتج منصة سلمان ما اجماليه ٢٢٠ الف برميل من النفط الخام يوميا ومنصة نصر ٨٠ الف برميل يوميا مقارنة بانتاجهما قبل الهجوم عليهما الذي كان ١٥٠ الفا و ٥٠ الف برميل على التوالي.

اجتماع مجلس المديرين التنفيذيين بصندوق النقد العربي غدا

يعقد مجلس المديرين التنفيذيين لصندوق النقد العربي اجتماعه الثاني والسبعين صباح غد الاحد برئاسة اسامة جعفر فقيه مدير عام رئيس مجلس ادارة الصندوق وذلك بمقر الصندوق بابوظبي.

وصرح اسامة فقيه بان جدول الاعمال يتضمن عددا من البنود من بينها تقرير المدير العام رئيس مجلس الادارة حول منجزات الصندوق بين الدورتين ونتائج الزيارات التي قام بها رئيس المجلس لعدد من الدول الاعضاء ومناقشة الحسابات الختامية للصندوق لسنة ١٩٨٩ واهم التطورات التي شهدتها الاسواق المالية العالمية خلال العام نفسه.

واضاف فقيه ان المجلس سيبحث مشروع جدول اعمال الاجتماع السنوى الرابع عشر لمجلس محافظي صندوق النقد العربي المقرر عقده في ابوظبي يومي الرابع عشر والخامس عشر من شهر مارس القادم.

«بورش» لباكستاني من السوق الحرة بدبي

دبي - مكتب الاتحاد: طرحت امس ادارة السوق الحرة بمطار دبي الدولي سيارة طراز بي. ام. دبليو ٧٥٠ للسحب الشهري للركاب الذين يستخدمون مطار دبي الدولي.

كما قررت ادارة السوق طرح سيارة اخرى نوع مرسيدس ٥٦٠ للسحب الشهر القادم. وقام أمس السيد محي الدين بن هندي مدير الطيران المدني بدبي بتسليم الفائز شهيد كريم «باكستاني» سيارة بورش فاز بها في سحب الشهر الماضي.

وتصل قيمة الثلاث سيارات بي. ام. دبليو ومرسيدس، وبورش الى نحو مليون درهم.

٨ر٢٣ مليار دولار الديون الخارجية للجزائر

الجزائر - واس: صرح محمد صالح بن كحلة مندوب التخطيط الجزائري بان الديون الخارجية للجزائر قدرت بـ ٨ر٢٣ مليار دولار مع نهاية عام ١٩٨٩ مشيرا الى ان هذه القيمة تفوق مجموع الصادرات بنسبة ٤ر٢٪.

١٧٠ مليون دولار قروضا لاستثمارات صناعية قدمها البنك الدولى للمغرب

الرباط - رويتر : قالت وكالة انباء المغرب العربي اول امس ان البنك الدولى قدم للمغرب قروضا قيمتها ١٧٠ مليون دولار لتمويل مشروعات استثمارية صناعية.

وستوزع القروض على سبعة بنوك تجارية وبنك التنمية الوطنى الاقتصادى المملوك للدولة.

توقيع اتفاق بتخفيض ديون المكسيك ٧ مليارات دولار

نيويورك - اب: وقعت المكسيك امس اتفاقا مع لجنة تمثل ٤٥٠ بنكا وذلك لتخفيض ديونها البالغة ٥ر٤٨ مليار دولار بحوالي ٧ مليارات دولار. ووفقا للاتفاق فان البنوك امامها ثلاثة اختيارات اما تخفيض القيمة الاسمية لقروضها بحوالى ٣٥٪ او تخفيض معدلات الفائدة لتبلغ معدلا ثابتا ٢٥ر٦٪ او تقديم قروض جديدة تساوي ٢٥٪ من اجمالي قروضها للمكسيك.

اكتشاف النفط قرب باريس

باريس - ا.ف.ب : اعلنت شركة توتال النفطية الفرنسية امس انها اكتشفت نفطا اثناء عملية تنقيب على بعد ٨٠ كم شرق باريس.

وقالت الشركة ان بئر (سانسى لو بروفين١) اعطت كمية ٢٥ مترا مكعبا من النفط في اليوم ووصف هذا النفط بانه متوسط. ومن المقرر ان يبدا انتاج البئر الذى يقدر بحوالى عشرة الاف طن سنويا خلال اربعة او خمسة اسابيع.

وكان الانتاج النفطى في المنطقة الباريسية بلغ مليونى طن سنويا عام ٨٩.

٨٠ مليار دولار الفائض التجارى لالمانيا الغربية عام ٨٩

بون - د.ب.ا : ذكرت انباء في بون ان المانيا الغربية حققت فائضا تجاريا قياسيا جديدا بلغ ٧ر١٣٤ مليار مارك اى ما يعادل ٧ر٨٠ مليار دولار في عام ١٩٨٩ ليتجاوز الفائض التجارى الذى تحقق في العام السابق وبلغ ١٢٨ مليار مارك اى بنسبه ٢ر٥٪.

وقال المكتب الفيدرالى للاحصاءات - في معرض تقديمة لتقريره السنوى لعام ١٩٨٩ - ان صادرات المانيا الغربية سجلت رقما قياسيا جديدا حيث وصلت الى ماقيمته ٣ر٦٤١ مليار مارك بزيادة ثلاثة عشرة في المئة عن الرقم القياسى السابق الذى تحقق في علم ١٩٨٨ وبلغ ٨ر٥٦٧ مليار مارك.

أسواق المال المحلية

بنك ابوظبي الوطني
NATIONAL BANK OF ABU DHABI
PUBLIC JOINT STOCK COMPANY · شركة مساهمة عامة

يعلن عن اسعار الاسهم المحلية والعملات الاجنبية والذهب والفضة والفوائد على الودائع ليوم ٩ / ٢ / ١٩٩٠ م
مؤشر البنك ٤٩ر١٤٣٣ نقطة

اسعار الاسهم المحلية	درهم
١ - اتصالات	٦٠٢
٢ - شركة الجرافات البحرية الوطنية	٤٨٠
٣ - شركة ابوظبي الوطنية للفنادق	٤٣٠
٤ - شركة طيران ابوظبي	٤٩٦
٥ - شركة ابوظبي الوطنية للتامين	٥٦٢
٦ - شركة العين الاهلية للتامين	٤٢٥
٧ - شركة الظفرة للتامين	٢٥٧
٨ - شركة الامارات للتامين	٢٢٠
٩ - بنك ابوظبي الوطني	٢٨٠
١٠ - بنك ابوظبي التجاري	١٣٧
١١ - بنك دبي الوطني	٦٠٣
١٢ - بنك دبي التجاري	٢٢ بدون ارباح
١٣ - جمعية ابوظبي التعاونية	٧٩

اسعار العملات الاجنبية	بيع	شراء
١ - الدولار الأمريكي	٦٨٨٠ر٣	٦٥٨٠ر٣
٢ - الفرنك الفرنسي	٦٥٢٤ر٠	٦٤٥٩ر٠
٣ - المارك الألماني	٢٢٤٣ر٢	١٩٥٨ر٢
٤ - الجنيه الاسترليني	٢٦٧٠ر٦	١٨٦٣ر٦
٥ - الين الياباني	٠٢٥٥٩٠ر٠	٠٢٥١٤٥ر٠
٦ - الفرنك السويسري	٤٨٦٣ر٢	٤٥٠٨ر٢
٧ - الليرة الايطالية	٠٠٣٠٠١ر٠	٠٠٢٩٥٢ر٠
٨ - الدينار الكويتي	٨٥٠٠ر١٢	٥٥٠٠ر١٢

اسعار الفوائد على الودائع «لمدة عام»
الدرهم = ٧٥٠ر٧٪ الدولار = ٦٢٥ر٨٪ الجنيه الاسترليني = ١٥٪

اسعار الذهب والفضة
جرام الذهب = ٥٠ر٢٧ درهم جرام الفضة = ٦٧ر٠ درهم.

ت: ٣٣٨٣٤١ / ٣٢٩٨٢٨ زياد دبلس / ٣٣٥٢٦٢ بدالة

اسعار الاسهم المحلية طبقا لـ: الشركة الوطنية للاستثمار والأوراق المالية
نسكورب ت/ ٣٥١٠٨٠ ٢١٥٧٠٠ ابوظبي NISCORP

اسم الشركة	السعر بالدرهم
ابوظبي الوطنية للتامين	٥٦٥
بنك دبي الوطني	٦٠٠
مؤسسة الامارات للاتصالات	٦٠٢
الجرافات البحرية الوطنية	٤٨١
ابوظبي الوطنية للفنادق	٤٣٠
شركة دبي للتامين	٤٣٥
طيران ابوظبي	٤٩٦
العين الأهلية للتامين	٤٢٥
الامارات للتامين	٢٢٠
الظفرة للتامين	٢٥٧
بنك عمان المحدود	٢٤٠
بنك ابوظبي الوطني	٢٨٠
شركة عمان للتامين	١٩٥
بنك الاعتماد والتجارة الدولى	١٥٠
بنك الاستثمار للتجارة والتمويل	١٠٥
ابوظبي الوطنية للمواد الغذائية	١٢٠
بنك دبي الاسلامي	١١١
بنك ابوظبي التجاري	١٣٧
البنك العربي المتحد	٧٥
بنك ام القيوين الوطني	٩٩
بنك الفجيرة الوطني	٨٨
جمعية ابوظبي التعاونية	٧٩
بنك دبي التجاري	٢٢
بنك رأس الخيمة الوطني	١٤
بنك الامارات الدولي	١٢
بنك الشارقة الوطني	٧٥ر٤
شعاع	٣٤ر٠

اسعار العملات العربية والاجنبية
مؤسسة الانصاري للصرافة
أبوظبي: ٢٤٤١٢٠ - ٣٢٤١١٧٥ - العين ٦٦١٣٦٤ - دبي ٢٢٥٠٥٨

العملات العربية

العملة	بيع	شراء
دينار بحريني	٧٥ر٩	٦٨ر٩
دينار كويتي	٦٨ر١٢	٥٠ر١٢
ريال سعودي	٩٨ر٠	٩٧ر٠
ريال عماني	٥٤ر٩	٥١ر٩
ريال قطري	٠١٠ر١	٠٠٣ر١
ليرة سورية «للألف درهم»	١١٧٠٠	١٢٠٠٠
ليرة لبنانية (نقدا) «للألف درهم»	١٤٦٠٠٠	١٥٢٠٠٠
ليرة لبنانية (تحويل) «للألف درهم»	١٤٧٠٠٠	—
دينار اردني (نقدا)	٦٠ر٥	٤٥ر٥
دينار اردني (تحويل)	٥٠ر٥	—
دينار عراقي	١٩ر١	١٥ر١
جنيه مصري	٤٩ر١	٤٣ر١
ريال اليمن الشمالي (تحويل)	٤٠ر٣	—
دولار امريكي تحويل لمصر	٦٨ر٣	—

العملات الأجنبية

العملة	بيع	شراء
دولار امريكي	٦٨ر٣	٦٦٥٠ر٣
جنيه استرليني	٢٦ر٦	١٨٠ر٦
مارك الماني	٢٣ر٢	١٨ر٢
فرنك فرنسي	٦٥٢٥ر٠	٦٤ر٠
فرنك سويسري	٥١ر٢	٤٤ر٢
ين ياباني	٠٢٦ر٠	٠٢٥ر٠
ليرة ايطالية	٠٠٣ر٠	٠٠٢٨٥٠ر٠
روبية هندية	١٩٥ر٠	١٨ر٠
روبية باكستانية	١٧ر٠	١٦ر٠
دولار تحويل للفلبين	٦٨ر٣	

مركز الامارات التجاري للأسهم والسندات
ابوظبي - الامارات العربية المتحدة

اسم المؤسسة	مطلوب	معروض	اخر سعر
اتصالات	٦٠٠	٦٠٥	[illegible]
الجرافات البحرية الوطنية	٤٨٠	٤٨٥	٤٨٠
ابوظبي الوطنية للفنادق	٤٢٥	٤٣٥	٤٣٠
طيران ابوظبي	٤٩٥	٥٠٥	٥٠٠
ابوظبي للمواد الغذائية	١٢٠	١٣٠	١٢٠
جمعية ابوظبي التعاونية	٧٨	٨٢	٧٩
ابوظبي الوطنية للتامين	٥٥٠	٥٦٥	٥٦٠
شركة الامارات للتامين		٢٢٠	٢٢٠
العين الاهلية للتامين	٤٢٥		٤٢٥
الظفرة للتامين	٢٥٥	·	٢٥٥
بنك دبي الوطني	٦٠٠	٦١٠	٦٠٠
بنك ابوظبي الوطني	٢٨٠	٢٨٥	٢٨٠
بنك الاعتماد والتجارة (الامارات)	١٥٠	١٥٥	١٥٠
بنك الامارات الدولي	٧٥ر١١	٢٥ر١٢	١٢
البنك العربي المتحد	٧٥	٧٨	٧٦
بنك الاستثمار للتجارة والتمويل	١٠٥	١١٠	١٠٥
بنك راس الخيمة الوطني	١٤	٣٠ر١٤	٧٥ر١٣
بنك ام القيوين الوطني	٩٨	١٠٥	٩٨ بدون ارباح
بنك دبي التجاري	٢٠	٢٢	٢١ بدون ارباح
بنك ابوظبي التجاري	١٣٥	١٣٨	١٣٦
شركة دبي للتامين	٤٣٠	٤٤٠	٤٣٥

علي ياسين ٣٣١٥١٥ - ٢٣١٦٥ / ٥٠٠

كل شيئ في أثاث المكاتب

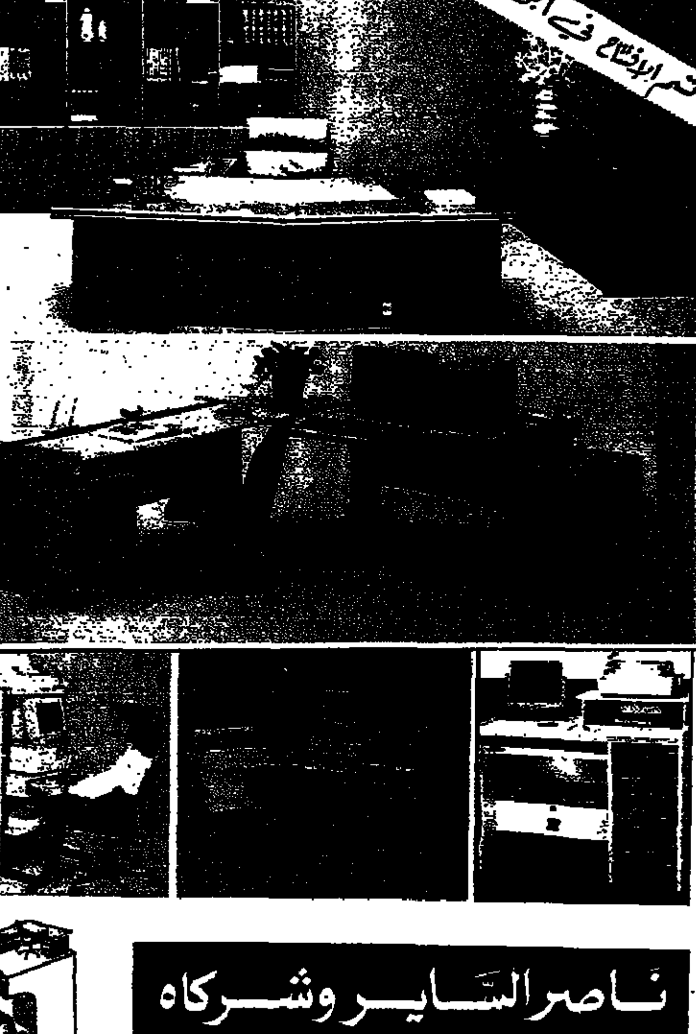

مكاتب وكراسي خاصة، طاولات وكراسي للكمبيوتر، طاولات وكراسي للموظفين كراسي زوار.
أطقم جلوس للمكاتب طاولات شاي، مكتبات سجاير كبيرة للمرات، حافظات ملفات، وأدراج حافظات ملفات مقاومة للنار، خزنات مقاومة للنار، طاولات خاصة للسكرتارية والاستقبال.
حافظات كرتات للبضائع، خزائن حافظات مفاتيح، أثاث مدرسي، طاولات دراسية طاولات وكراسي للرسم.
زوايا وأرفف متحركة.
والكثير غيرها.
انت اطلب.. بالتأكيد.. عندنا
الأفضل من بريطانيا، ايطاليا، المانيا، اليابان، ماليزيا وغيرها.
تفضل اليوم واحصل على مايلزمك بأفضل الأسعار ونحن نوصله مجانا الى أي مكان في الامارات العربية المتحدة

ناصر السّاير وشركاه

No. 1 IN OFFICE FURNITURE

الرجاء ان تزودنا بالكتالوج الملون الذي يضم مجموعة الاثاث المكتبي لديكم.
الاسم: ....
الشركة: ....
الوظيفة: ....
العنوان: ....
(الرجاء ان ترفق كرتك الشخصي مع هذا الكوبون)

تطورات الوفاق بين الاتحاد السوفييتي والولايات المتحدة

التواطؤ الضمني بين العملاقين ضد الأطراف الاخرى.. أحد اعمدة الوفاق

دام الوفاق وساد في العلاقات بين العملاقين طيلة اعوام السبعينات، والقى بظلاله الايجابية السلمية على مجمل وقائع المسرح الدولي. والوفاق نقيض مباشر للحرب الباردة في علاقات القطبين ودرجة اعلى من التعايش السلمي. ويعبرالوفاق عن ديناميكية سلوكية تؤسس المعاملات بين العملاقين على اعمدة خمسة: التحاور والتفهم والتعاون والتنسيق والتواطؤ. التحاور المباشر الثنائي وجها لوجه بشأن القضايا الخلافية والصراعية بين المعسكرين. التفهم المشترك المتبادل للمصالح التكتيكية والاستراتيجية بين القطبين. التعاون المادي والمعنوي في المجالات الاقتصادية والصناعية والتكنولوجية والفنية. تنسيق مواقف العملاقين من البؤر الساخنة الاقليمية في انحاء العالم على ضوء متطلبات الاستراتيجية الدولية الشاملة لكل من العملاقين. واخيرا التواطؤ الضمني دون التصريح او العلنية ضد الاطراف الاخرى التي تمثل تعارضات حادة لمصالح واستمرار النظام الدولي القائم على ثنائية القمة.

● خروتشوف: ازمة طائرة التجسس.

● ايزنهاور: اول قمة.

● نيكسون.

● بريجنيف.

ان مجمل العوامل التي دفعت العملاقين في اواخر الستينات وطيلة السبعينات نحو الوفاق، انما تدور حول محور واحد هو وصول العملاقين في مجال التسلح النووي الاستراتيجي والتكتيكي الى درجة من التوازن والتعادل تسمح باستتباب مستوى حقيقي من الردع المتبادل بينهما. وبالتالي فقد اصبح التسابق المطرد في بناء ترسانات نووية اضافية استنزافا لموارد الدولتين وخاصة الاتحاد السوفييتي، وعملا غير مثمر دعائيا او سياسيا. لقد اندفع الاتحاد السوفييتي منذ بداية الستينات في بناء قواه النووية الاستراتيجية، الى ان ادركت الولايات المتحدة استحالة الحفاظ على تفوقها النووي المطلق. ونشأت علاقة التعادل النووي بين القطبين مما ادخلهما في مفاوضات جادة لتحقيق استقرار في التنافس الاستراتيجي بينهما وعلى اساس من مبدأ «الامن المتساوي» ومبدأ «الاكتفاء الذاتي» الذي اعلنه نيكسون بمجرد توليه رئاسة الدولة الامريكية في كانون الثاني / يناير ١٩٦٨.

وفي مايو ١٩٧٢ عقدت القمة الرابعة في تاريخ القمم الامريكية السوفييتية في موسكو بين الرئيس الامريكي نيكسون ومستشاره لشئون الامن القومي هنري كيسنجر والزعماء السوفييت بريجنيف وكوسيجين وبودجورني، وقد نجحت هذه القمة الى مدى بعيد، ونتج عنها «اعلان» او «وثيقة مبادىء» تضمنت عدة مبادىء وفاقية، على رأسها التعهد بممارسة ضبط النفس في علاقاتهما. والتأكيد على مسئوليتهما الخاصة في الحفاظ على السلم العالمي، لاستمرار اللقاءات الثنائية المباشرة للتباحث في المسائل ذات الاهمية المشتركة، والتعهد بتقييد التسليح على المستوى الثنائي والجماعي وتنمية الروابط التجارية والاقتصادية بينهما والتعاون العلمي والثقافي والتكنولوجي والسياحي. والتأكيد على عدم معاداة دولة ثالثة بهذا الوفاق الجديد (يقصد الصين). كذلك اصدر المؤتمر وثيقة اخرى اشتملت على بيان مشترك يؤكد على الامن الاوروبي والحث على ايجاد تسوية سلمية لازمة الشرق الاوسط طبقا لقرار مجلس الامن رقم ٢٤٢ سنة ١٩٦٧.

ثم وقعت الدولتان في موسكو عدة اتفاقيات لمنع تلوث البيئة والتعاون في مجال الطب والصحة العامة والتعاون في مجال ابحاث الفضاء وفي المجال العلمي والتكنولوجي وانشاء لجنة سوفييتية امريكية لمسائل التبادل التجاري، واتفاقية في مجال استغلال الموارد الطبيعية وانتاج المواد الاولية. كما تم التوقيع على اتفاقية الحد من الاسلحة الاستراتيجية (سولت ١) والتي انقسمت الى اتفاقين فرعيين. الاتفاق الاول ينص على قواعد تبادلية بين الدولتين للحد من الصواريخ العابرة للقارات التي تطلق من الارض او من غواصة وذلك لمدة خمس سنوات. وتناول الاتفاق الثاني الحد من انظمة الصواريخ المضادة للصواريخ.

وبعد عام من لقاء موسكو التقى في واشنطن الزعيمان نيكسون وبريجنيف في قمة (خامسة) لاستكمال القمة (الرابعة). وكان هدف اللقاء الجديد متابعة موضوع نزع السلاح وبحث العلاقات الاقتصادية والتجارية بين البلدين والمشكلات الدولية. وكانت اهم نتائج قمة واشنطن توقيع اتفاق حول الوقاية من نشوب حرب نووية. كذلك اكد البيان الختامي للقمة على استمرارية حالة الوفاق بين العملاقين، وعلى ترحيبهما بانتهاء الازمة الفيتنامية من خلال «اتفاق باريس». كذلك اشاد البيان بالتقدم في تطبيع العلاقات بين الدول الاوروبية وخاصة بين الاتحاد السوفييتي والمانيا الاتحادية ورأى الطرفان ان الحفاظ على الامن والاستقرار في اوروبا يتطلب تخفيض ترسانة الاسلحة في اوروبا الوسطى.

ثم كانت القمة (السادسة) في موسكو مرة ثانية (٢٧ يونيو ـ ٣ يوليو ١٩٧٤) بين بريجنيف ونيكسون لاستكمال البحث في موضوعات نزع الاسلحة الاستراتيجية والحد من الاسلحة النووية. وتم خلال

هدف الوفاق خلال السبعينات هو وصول القوتين العظميين إلى درجة التوازن العسكرى

هذه القمة توقيع اتفاق الحد من تجارب السلاح النووي تحت الارض (والذي رفض الكونجرس الامريكي فيما بعد التصديق عليه فلم يدخل حيز التنفيذ). كذلك تم التوقيع على تعديل معاهدة الصواريخ المضادة للقذائف حيث تعهد الطرفان بالحفاظ على موقع واحد لكل منهما.

وانعقدت القمة (السابعة) بين القطبين في فلاديفوستوك بالاتحاد السوفييتي يومي ٢٣، ٢٤ اكتوبر ١٩٧٤ بين بريجنيف وجيرالد فورد وتركزت اعمال هذه القمة في تنظيم سباق الاسلحة الاستراتيجية الهجومية وضرورة التوصل الى اتفاقية شاملة بهذا الشأن ووضع تصورات لاتفاقية سولت ـ ٢. ووضع في البيان الختامي لهذه القمة المناخ العام المستمر للوفاق بين القطبين حيث نص على مايلي:

«يؤكد البلدان ضرورة تعميق الوفاق من اجل المصالح الحيوية لشعبيهما وللشعوب الاخرى... ويؤكد البلدان اصرارهما على التطبيق الكامل والدقيق للتعهدات المتبادلة في اطار الاتفاقات والمعاهدات المعقودة بينهما... ويؤكد الطرفان ضرورة وضع ضمانات ضد اي انفجار نووي.. يرى البلدان اقامة مؤتمر حول الامن والتعاون في اوروبا... ويعلق الطرفان اهمية كبرى على تخفيض القوات المسلحة في وسط اوروبا وضرورة بذل الجهود المشتركة من اجل تقليل المخاطر المرتبطة بانتشار الاسلحة النووية في العالم.

وقرر الرئيس الامريكي والزعيم السوفييتي في نهاية بيان القمة السابعة: «ان التعاون التجاري والاقتصادي يشكل ركيزة اساسية من الركائز التي يعتمد عليها استقرار العلاقات الامريكية السوفييتية».

اتفاقية سولت ـ ٢

اما القمة الاخيرة في مرحلة الوفاق، والثامنة في ترتيب مؤتمرات القمة الثنائية بين القطبين فقد تمت في فيينا (١٥ ـ ١٨ يونيو ١٩٧٩) بين الرئيس الامريكي كارتر والزعيم السوفييتي بريجنيف. وكانت النتيجة الرئيسية لهذه القمة هي التوقيع على اتفاقية (سولت ٢) التي رفضها الكونجرس الامريكي. وجاء في البيان الختامي لقمة فيينا: «تعهد الرئيسان كارتر وبريجنيف شخصيا باتخاذ اجراءات بالغة الاهمية من اجل الحد من الاسلحة النووية وصولا الى الهدف الاسمى وهو ازالتها. واكد الطرفان ان اتفاقية (سولت ٢) تمثل توازنا مقبولا بين مصالح الطرفين على قاعدة مبدأ المساواة... كما اكد الطرفان تصميمهما على متابعة المفاوضات للوصول الى اتفاقية (سولت ٣).

وقد اتفق القطبان في اطار اتفاقية (سولت ٢) والتي كان مقررا ان ينتهي العمل بها في اخر ١٩٨٥، على الحد من الصواريخ النووية طويلة المدى او الاستراتيجية ليكون عددها ٢٤٠٠ صاروخ، والحد من الصواريخ متعددة الرؤوس ليكون عددها ١٣٢٠ صاروخا لكل من الجانبين الامريكي والسوفييتي. كما نص البروتوكول الاضافي للاتفاقية على منع انتشار صواريخ جديدة متحركة عابرة للقارات.

وجدير بالذكر انه حدث قبل شهرين من لقاء موسكو، بداية التقارب الصيني ـ الامريكي، وبدأ هذا التقارب اثناء زيارة تاريخية قام بها الرئيس نيكسون لبكين في بادرة انفراجية هي الاولى من نوعها بين الدولتين، ولا شك ان هذه المبادرة كانت من اهم تطورات احداث الوفاق الدولي اذ كانت الولايات المتحدة تستخدم ضد الصين منذ تولي الشيوعيين الحكم سياسة الاحتواء التي اتبعتها في مواجهة الاتحاد السوفييتي، فطوقتها بالتحالفات العسكرية ومواثيق الامن المتبادل. ورفضت الاعتراف بالنظام الشيوعي في بكين. ومنعت ممثلي تلك الحكومة من احتلال مقعد الصين الدائم في مجلس الامن. كذلك ناصرت الولايات المتحدة النظام الحاكم في جزيرة فورموزا وفرضته ممثلا شرعيا وحيدا لدولة الصين في جميع اجهزة الامم المتحدة.

نتائج الوفاق الاول

كانت النتيجة المباشرة السريعة لاستتباب الوفاق بين العملاقين التوصل الى تسويات مقبولة لاطراف الصراع في حالتي الحرب الفيتنامية والحرب الهندية الباكستانية. وبالنسبة لازمة الشرق الاوسط وتطوراتها في حرب اكتوبر ١٩٧٣ فقد تقارب موقفا العملاقين من اساليب ومضامين التسوية وفقا لقرارات مجلس الامن خاصة رقم ٢٤٢ و ٣٣٨ المعروفين. ولكن النتيجة الاكثر شمولا في مداها وتأثيراتها والتي افرزتها حالة الوفاق بين القطبين تركزت في العلاقات ما بين اوروبا الغربية واوروبا الشرقية. اذ وضحت بوادر التحول الايجابي التعاوني السلمي بين جناحي القارة منذ اواخر الستينات. وقد جاءت المبادرة الاولى من جانب اوروبا الشرقية. ففي مارس ١٩٦٩ صدر عن زعماء دول حلف وارسو الى المجتمعين في بودابست اعلان بعنوان «رسالة من دول حلف وارسو الى جميع الدول الاوروبية».

البرسترويكا فتحت الطريق لتقارب امريكي ـ سوفيتي واسع

● كنيدي: ازمة الصواريخ.

● تشيرنينكو:بعيدا عن القمة.

● كارتر: سولت ـ ٢.

● فورد: لقاءان مع بريجنيف.

واشتمل الاعلان على ثلاثة مقترحات هي تقوية اواصر التعاون السياسي والاقتصادي بين الدول الاوروبية جميعها وبلا استثناء، والاعتراف بالامر الواقع في اوروبا وبحث المشكلة الالمانية، والدعوة الى عقد مؤتمر عام للامن الاوروبي. وبعد سلسلة من المؤتمرات التحضيرية، انعقد مؤتمر الامن والتعاون الاوروبي في هلسنكي في يوليو ١٩٧٥ وحضرته ثلاث وثلاثون دولة اوروبية بالاضافة الى الولايات المتحدة وكندا. وصدرت عن المؤتمر وثيقة مبادىء هلسنكي وقد دفع الى هذا التطور غير المسبوق في العلاقات بين المعسكرين عدة عوامل، يأتي في مقدمة هذه العوامل تضاؤل اثر الصراع العقائدي في مسار تلك العلاقات، وظهور النزعات الاستقلالية داخل كل من الكتلتين، وانحسار اهمية الحلفين الكبيرين ـ وارسو والاطلنطي ـ بسبب تطور تكنولوجية الذرة والصواريخ. ومن ثم كان ينبغي اقامة ترتيبات اقليمية جديدة للامن الاوروبي.

وجاءت وثيقة هلسنكي بمجموعة مبادىء تؤسس العلاقات الاوروبية على احترام حقوق السيادة الوطنية لكل الدول، والامتناع عن استخدام القوة المسلحة او التهديد باستخدامها في اي صورة يحظرها ميثاق الامم المتحدة، وعدم انتهاك الحدود الاقليمية او التعديل فيها، واحترام السلامة الاقليمية لكل دولة ـ كما تعهدت الدول الموقعة بحل المنازعات الاوروبية بالطرق السلمية، وعدم التدخل في الشئون الداخلية واحترام حقوق الانسان والحريات الاساسية. واكدت الوثيقة على ضرورة اقامة علاقات تعاونية بين دول القارة بصرف النظر عن اختلاف الانظمة السياسية والاقتصادية والاجتماعية، ودون اعتبار لحجم هذه الدول، او موقعها الجغرافي او مستوى نموها الاقتصادي. وركزت الوثيقة على مجالات التعاون الاوروبي في التجارة والصناعة والتكنولوجيا وحماية البيئة والنقل والسياحة والتعليم واقامة المشروعات الكبرى ذات النفع العام والمشترك مثل مشاريع الطاقة الكهربائية ومشاريع شبكات الطرق واقامة نظام متكامل للنقل البحري في اوروبا.

وفي ميادين الامن العسكري الاوروبي تعهدت الدول الموقعة على الوثيقة بالالتزام بتقديم اخطارات مسبقة عن المناورات العسكرية الموسعة عن طريق قنوات الاتصال الدبلوماسي الاعتيادية. ويشمل هذا الاخطار بيانا عن الشكل العام للمناورة واهدافها الاساسية والدول المشتركة فيها ونوعية القوات التي تتكون منها واعدادها ومنطقة اجراء المناورة وتوقيتها.

وتعهدت الدول الموقعة بتنفيذ اجراءات فعالة لنزع السلاح في القارة الاوروبية تدعيما للوفاق الاوروبي العام وتقليلا لاحتمالات المواجهة العسكرية بين شطري القارة.

ومن علامات عصر الوفاق في القطبية الثنائية سياسات الانفتاح الالماني الغربي نحو الشرق او ما اطلق عليه «الاوستبوليتيك» وكان رائدها هو المستشارالسابق فيلي براندت. لقد استهدف فيلي براندت بانتهاج هذه السياسة استعادة بلاده لقوتها السياسية التأثيرية في الشئون الاوروبية عامة، والسعي الى تسوية المشكلة الالمانية تدريجيا وسلميا. واستجاب الاتحاد السوفييتي لمبادرات براندت لحرصه على ان توقع حكومة المانيا الغربية على معاهدة حظر انتشار الاسلحة النووية لعام ١٩٦٨، وتجسدت سياسة الاوستبوليتيك في اعتراف براندت بوجود دولتين في المانيا، والتراجع عن تطبيق مبدأ هالستين، وانشاء علاقات دبلوماسية مع عدد من دول اوروبا الشرقية، وابرام المعاهدتين الالمانية السوفييتية والالمانية البولندية عام ١٩٧٠ واللتين نصتا على نبذ استخدام القوة او التهديد باستخدامها في العلاقات الدولية في مسائل الامن الاوروبي والدولي. ثم ابرمت الاتفاقية الرباعية حول برلين الغربية في سبتمبر ١٩٧١ والخاصة باقرار الروابط الاقتصادية والثقافية بين المانيا الاتحادية وبرلين الغربية والترتيبات الضرورية للمرور والانتقال بين برلين الغربية وكل من دولتي المانيا الاتحادية والمانيا الديمقراطية.

وامتد مناخ الوفاق حتى داخل منظومة الدول الغربية ذاتها وفي نطاق الجماعة الاقتصادية الاوروبية. على وجه التحديد، فتمت تسوية الخلاف بين فرنسا وبريطانيا حول انضمام الاخيرة لعضوية الجماعة الاقتصادية وتحسنت العلاقات بين الدولتين، وانعقد اول مؤتمر قمة للدول الاوروبية بباريس ١٩٧٢/١٠/٢١ وضم رؤساء الدول والحكومات الاعضاء في الجماعة الاقتصادية الاوروبية بعد ان توسعت في عضويتها لتضم ثلاثة اعضاء جدد هم بريطانيا وايرلندا والدانمرك.

الا ان هذه العلاقات الوفاقية التي زخرت بها اعوام النصف الاول من السبعينات، حدث لها خسوف تدريجي خلال النصف الثاني من السبعينات اذ تلبدت سماء العلاقات بين العملاقين بغيوم مشكلات سياسية حادة طرأت في انحاء كثيرة من العالم، في مقدمتها قضايا القرن الافريقي واقليم شابا والشرق الاوسط والامدادات العسكرية الجوية الكثيفة من الاتحاد السوفييتي لكوبا والتقارب الامريكي الصيني المتزايد، وموقف ادارة كارتر من قضية حقوق الانسان والدعم الدعائي الامريكي لعدد من المنشقين السوفييت ومحاكمات الجواسيس في كل من موسكو وواشنطن.

● التورط السوفييتى فى أفغانستان جاء بمرحلة «الحرب الباردة الثانية»

وفي اواخر عام ١٩٧٩ بدأ التورط السوفييتي العسكري الكثيف في اراضي افغانستان. وكان هذا التورط بمثابة الصخرة التي تحطم عليها الوفاق بين العملاقين وبدأت مرحلة جديدة في مسار علاقاتهما.

انتكاسة الوفاق

ومن اواخر ١٩٧٩ الى اوائل عام ١٩٨٥ لم ينعقد مؤتمر قمة بين الولايات المتحدة والاتحاد السوفييتي ولقد صعد ريجان الى رئاسة الولايات المتحدة في اول الثمانينات، مستهدفا استرجاع الهيبة والنفوذ العالميين لبلاده بينما تعاقب على الكرملين قادة ثلاثة نالت الشيخوخة كثيرا من طاقاتهم وقدراتهم: بريجنيف الذي توفي عام ١٩٨٢، وخلفه اندروبوف الذي توفي عام ١٩٨٤، ثم تشيرنينكو الذي توفي في مارس ١٩٨٥، وبعد وفاته بساعات قليلة ولاول مرة في تاريخ الاتحاد السوفييتي اختار المكتب السياسي للحزب الشيوعي في اقتراع واحد وبالاجماع ميخائيل جورباتشوف اصغر اعضاء المكتب السياسي سنا انذاك (٥٤ سنة) سكرتيرا عاما للحزب الشيوعي السوفييتي.

وفي السنوات الخمس الفاصلة بين التدخل السوفييتي العسكري في افغانستان وتاريخ تولي جورباتشوف زعامة بلاده، سادت اجواء العلاقات بين القطبين جفوة واضحة استحقت بسببها هذه المرحلة صفة الحرب الباردة الثانية. وقد تمحورت هذه الحرب حول عصب رئيسي هو قضية التسلح النووي الاستراتيجي والتكتيكي. وتصارع القطبان صراعا دبلوماسيا طيلة تلك السنوات، واستمر التدهور الملموس في سياسات الوفاق بين القطبين. ونشبت حروب دعائية ودبلوماسية شديدة الوطأة بينهما تحت ضغوط مشكلات عديدة منها ازمة بولندا، والتوسع الاقليمي السوفييتي في اسيا، وصفقة الغاز السيبيري بين الاتحاد السوفييتي والدول الاوروبية الغربية، والتعامل الفني السيبيري بين اوروبا الغربية واوروبا الشرقية.

جرى الحديث عن الحرب الباردة الثانية في حلقة سابقة من حلقات (ثورة التسعينات: العالم العربي وحسابات نهاية القرن).

خطوات التمهيد للمرحلة الثانية من الوفاق

كان الخيار الصفر السوفييتي الذي اعلنه الزعيم يوري اندروبوف في احتفالات الذكرى الستين لقيام الدولة السوفييتية (٢١ / ١٢ / ١٩٨٢) وقوامه ان الاتحاد السوفييتي على استعداد لتخفيض عدد الصواريخ النووية التكتيكية السوفييتية الموجودة في النطاق الاوروبي ليصبح مساويا لعدد الصواريخ المناظرة والموجودة في ترسانات فرنسا وبريطانيا معا، وكان معنى الخيار الصفر السوفييتي الاحتفاظ بـ ١٦٢ صاروخا تكتيكيا سوفييتيا لموازنة ما تملكه فرنسا وبريطانيا معا وهو ١٦٢ صاروخا ايضا، ورفض اندروبوف الخيار الصفر الريجاني واعتبره نزعا لسلاح الاتحاد السوفييتي من جانب واحد واعترضت فرنسا وبريطانيا على مقترحات اندروبوف على اساس ان ترسانتهما النووية قوى مستقلة فنيا وتنظيميا ولاتخضع لقيادة حلف شمال الاطلنطي.

واعتبرت واشنطن هذا الخيار السوفييتي شركا خطيرا لانه يتيح للسوفييت احتكار الصواريخ النووية متوسطة المدى في اوروبا الى جانب تفوقهم القائم في مجال السلاح التقليدي، كما ان الاتحاد السوفييتي يصل بهذا الخيار الى هدفه المنشود وهو انقسام اوروبا وعجزها عن الدفاع الذاتي عن امنها وابعادها عن الولايات المتحدة، بينما تحصل «الامبراطورية السوفييتية» على لوازمها الاساسية من رؤوس الاموال ومن التكنولوجيا الصناعية الغربية، وطيلة عام ١٩٨٣ استأنف العملاقان في جنيف، من خلال خبرائهما، محادثات ستارت ومحادثات الصواريخ التكتيكية، وتوالت المقترحات السوفييتية التي تعكس جميعا مناخ الحرب الباردة الجديدة، ومن اهمها اعلان سوفييتي رسمي بالموافقة على اقامة منطقة منزوعة السلاح النووي في وسط اوروبا بعرض يبلغ ٣٠٠ كيلو متر على الجانبين من خط التماس بين دول حلفي وارسو والاطلنطي، ثم اقتراح حلف وارسو بعقد معاهدة عدم اعتداء شاملة ◄◄◄

القمم الأمريكية

● النصب التذكاري الذي اقامه السوفييت في برلين الشرقية.

■ سبتمبر ١٩٥٩ ـ اجتماع قمة بين دوايت ايزنهاور ونيكيتا خروتشوف في منتجع ماريلاند. افرزت هذه القمة اتفاقا دعا الى تسوية المشاكل بين القوتين العظميين عن طريق التفاوض واعتبرت نزع السلاح اهم قضية تواجه العالم.

■ مايو ١٩٦٠ ـ الغت موسكو اجتماع قمة بين خروتشوف وايزنهاور بعد ان اسقط الاتحاد السوفييتي طائرة تجسس امريكية من طراز «يو ـ ٢» واسر قائدها فرانسيس باورز.

■ يونيو ١٩٦١ ـ اجتماع بين جون كنيدي وخروتشوف في فيينا حيث اختبر خروتشوف معدن كنيدي، وتبادل الزعيمان عبارات ساخنة عكست توترات الحرب الباردة بين الشرق والغرب. وبعد شهر من هذا التاريخ اقيم حائط برلين واندلعت ازمة الصواريخ الكوبية في شهر اكتوبر من العام نفسه.

■ يونيو ١٩٦٧ ـ اجتمع ليندون جونسون واليكسي كوسيجين في جلاسبورو بنيوجيرسي لاجراء محادثات حول الشرق الاوسط وحرب فيتنام وموضوعات نووية، ولم يتم التوصل في هذا اللقاء الى اتفاقيات رسمية.

■ مايو ١٩٧٢ ـ اجتماع بين ريتشارد نيكسون مع ليونيد بريجنيف الذي اصبح زعيم الكرملين بلا منازع. واسفر الاجتماع عن عصر جديد من الوفاق زار نيكسون خلاله موسكو ووقع اول اتفاقية للحد من الاسلحة الاستراتيجية (سولت ـ ١) ومعاهدة الحد من الصواريخ العابرة للقارات وعدة اتفاقيات علمية وثقافية واقتصادية.

■ يونيو ١٩٧٣ ـ لقاء قمة في واشنطن بين نيكسون وبريجنيف اتفقا فيه على ضرورة استكمال معاهدة جديدة للحد من التسلح.

■ يونيو ١٩٧٤ ـ اجتمع بريجنيف ونيكسون في موسكو ووقعا اتفاقيات للحد من التجارب النووية تحت الارض وتخفيض عدد الشبكات المضادة للصواريخ الى واحدة لكل من الولايات المتحدة والاتحاد السوفييتي.

وقد عقد هذا المؤتمر قبل شهر واحد فقط من استقالة نيكسون بسبب فضيحة ووترجيت.

■ نوفمبر ١٩٧٤ ـ توصل جيرالد فورد وبريجنيف في قمة فلاديفستوك الى اتفاقيات مبدئية لتمهيد الطريق لمعاهدة ثانية حول الحد من الاسلحة الاستراتيجية (سولت ٢).

■ يوليو ـ اغسطس ١٩٧٥ ـ فورد وبريجنيف يعقدان

جامعة العلوم التطبيقية
(الجامعة الاهلية في الاردن)
باقٍ من الزمن ٦ ايام
٩٠/٢/١٤
آخر موعد للأكتتاب باسهم جامعة العلوم التطبيقيه
لمزيد من الاستفسار ابوظبي هاتف ٧٨١٦٦٣
العين ٦٥٤٩١١ ـ دبي ٥٣٥٧٢٤ ـ ٢٣٢١٠٧

امارة ابوظبي
دائرة المشتريات
قسم المناقصات العامة

اعلان
عن طرح المناقصة العامة رقم (٩٠/٣)
بشأن توريد سيارات
لدائرة بلدية ابوظبي

تعلن دائرة المشتريات عن طرح المناقصة العامة رقم (٩٠/٣) بشان توريد سيارات لدائرة بلدية ابوظبي. فعلى الراغبين الاشتراك في هذه المناقصة والحاصلين على رخص تجارية وشهادة قيد في السجل التجاري من دائرة بلدية ابوظبي وعضوية غرفة تجارة وصناعة ابوظبي ان يرجعوا مركز المعلومات والمتابعة بالدائرة الكائن بالطابق السادس ـ ببناية الشيخ سرور ـ شارع الشيخ حمدان للحصول على الشروط والمواصفات الخاصة بهذه المناقصة اثناء الدوام الرسمي مقابل دفع مبلغ وقدره (٥٠٠) فقط خمسمائة درهم غير قابلة للرد. تقدم العطاءات الى سكرتارية لجنة فتح المظاريف وتوضع بصندوق العطاءات رقم (١) بالدائرة داخل مظاريف مغلقة ومختومة بالشمع الأحمر ومصحوبة بكفالة مالية قدرها (٢٪) اثنان بالمائة من قيمتها سارية المفعول لمدة ثلاثة شهور من اخر موعد لتقديم العطاءات كتامين ابتدائي ويستبدل بتامين نهائي بنسبة ١٠٪ عشرة بالمائة لمن ترسو عليه المناقصة او جزء منها ولا تقبل الشيكات ولو كانت مصدقة ولا التامينات النقدية.

اخر موعد لتقديم العطاءات الساعة العاشرة من صباح يوم السبت ٢٩ رجب ١٤١٠هـ الموافق ١٩٩٠/٢/٢٤م وعلى المشتركين التواجد في نفس الموعد لحضور جلسة فتح المظاريف.

حمد جابر الهاملي
الوكيل المساعد لدائرة المشتريات

بوش يعلن في ختام قمة الوفاق «ديسمبر ١٩٨٩» مسئولية العملاقين في ضبط وتصحيح مسار التحولات الدولية

سياسة جورباتشوف تجاه واشنطن تميزت بخاصية المبادرات السلمية للحد من التسلح

بينه وبين حلف الاطلنطي وسحب جميع السفن الحاملة للاسلحة النووية من مياه البحر الابيض المتوسط، ودعا ريجان في رده الرافض لهذه المقترحات سابقة الذكر الاتحاد السوفييتي الى تحسين سلوكه في افغانستان وبولندا والشرق الاوسط.

ولم يقتصر التصارع بين القطبين في اطار محادثات جنيف حول قضية الصواريخ متوسطة المدى في اوروبا بل امتدت المجابهة بين الوفود الممثلة لهما حول نشر الولايات المتحدة للصاروخ ام - اكس بعيد المدى على اراضيها، اذ هدد الاتحاد السوفييتي بالرد على ذلك بنشر الصاروخ اس اس . ١٨ بعيد المدى في غرب وشرق الاورال.

حرب النجوم

واستمر تصلب الطرفين في مواقفهما المتعارضة حتى اعلنت امريكا عن استراتيجيتها النووية الجديدة.

ففي بيان مفاجيء اعلن ريجان على العالم في ١ / ٤ / ١٩٨٣ مبادرته للدفاع الاستراتيجي (حرب النجوم او حرب الكواكب) وهي تعبير عن تحول كامل في الاستراتيجية النووية الامريكية يعتمد على استخدام التكنولوجيا المتطورة في الفضاء الخارجي، واعتمدت الخطة الاستراتيجية النووية الجديدة، بتكلفة اجمالية تصل الى ١٦٧ ميار دولار، على تطوير نظام دفاعي لتدمير الصواريخ المعادية العابرة للقارات بواسطة محطات ارضية تطلق اشعة الليزر او باقمار صناعية حاملة لاجهزة توليد اشعة الليزر (التي يطلق عليها اشعة الموت)، والتي تصيب الصاروخ المعادي المهاجم، اصابة مباشرة في الفضاء، قبل وصوله الى الاراضي الامريكية.

وتصاعدت الحرب التقنية بين العملاقين مع اقتراب الموعد المحدد لنشر الصواريخ الامريكية في اوروبا الغربية، اذ اعلنت موسكو عن نشر صواريخ نووية تكتيكية جديدة في اراضي المانيا الشرقية وبولندا وتشيكوسلوفاكيا «من اجل الحفاظ على التوازن النووي في اوروبا» وهي مئات من الصواريخ من طراز اس اس ٢١، ٢٢، ٢٣، ويتراوح مداها من الف كيلو متر بما يغطي كل الدول الاوروبية الغربية، الى خمسة آلاف كيلو متر، ثم انهارت محادثات جنيف في اواخر نوفمبر ١٩٨٣ بجانبيها التكتيكي والاستراتيجي، وذلك بانسحاب الوفود السوفييتية وبعد ان وصلت بالفعل الصواريخ الامريكية النووية الى اراضي بريطانيا وايطاليا والمانيا الغربية.

ومع مطلع عام ١٩٨٥ اوقف العملاقان هذه الحرب النفسية الهائلة بينهما بما صاحبها من التسابق الحاد على التسلح النووي وشرعا في مسيرة تهادنية جديدة محورها حرص كل منهما على الحفاظ على ما تحقق لديه من عناصر قوة سياسية وعسكرية تمكن من بنائها خلال السنوات الخمس السابقة، تلك القوة التي هددتها بشدة مخاطر استمرار المواجهة بينهما.

كذلك كان لزاما على ريجان الا يعتمد على لغة القوة وحدها في التعامل مع قضية الاسلحة النووية بل ان يلجأ الى الأساليب السلمية حتى لا تضعف الحكومات الاوروبية الغربية امام حركات السلام المعارضة لسياسات الولايات المتحدة النووية داخل الاراضي الاوروبية.

واصبح الاتحاد السوفييتي في حرج عظيم. فان مشكلاته الداخلية الاقتصاديه والزراعية والتكنولوجية لا تسمح بتصعيد السباق على التسلح ذي النفقات الخيالية بطبيعة الحال.

● يوري اندروبوف.

وانطلاقا من تلك الحقائق اجتمع في جنيف وزيرا خارجية العملاقين في يناير ١٩٨٥ واتفقا على استئناف محادثات قضية التسلح، وبعد توقف ١٤ شهرا كاملة استؤنفت فعلا محادثات جنيف في ١٢ مارس ١٩٨٥. واصبحت تشمل المحادثات حول الاسلحة النووية الاستراتيجية والمحادثات حول الاسلحة النووية التكتيكية متوسطة المدى واخيرا المحادثات حول الحد من التسلح النووي في الفضاء او حرب الكواكب.

ومن المفارقات ان استئناف محادثات الحد من التسلح في جنيف حدث في نفس اليوم الذي انتخب فيه ميخائيل جورباتشوف سكرتيرا عاما للحزب الشيوعي السوفييتي، ومع وصول جورباتشوف الى زعامة بلاده انتهت حالة الحرب الباردة الثانية بين العملاقين لتبدأ مرحلة جديدة.

الظاهرة الجورباتشوفية

وقدم جورباتشوف رؤيته المتكاملة، لدور بلاده في المسرح الدولي القائم على مشارف القرن الحادي والعشرين، وفي مواجهة القطب الاخر في موازين المعادلة العالمية بوضوح كامل لا لبس ولا غموض فيه، في كتابه بريسترويكا (عملية اعادة البناء)، ومضمونه رسالة مفتوحة موجهة الى مختلف فئات ونوعيات وشرائح الرأي العام العالمي.

ومن كتاب البريسترويكا تتضح اهم اركان النظرة الجورباتشوفية للصراع والتوازن العالميين [جرى نشر عرض للكتاب في حلقة سابقة] وهي:

■ لا يمكن ان تحقق الحرب النووية واستخدام القوة العسكرية بصفة عامة حتى التقليدية منها الاهداف العليا للدولة ايا كانت.

■ ضرورة تأسيس السياسات الدولية على المبادىء والقيم الانسانية الجماعية.

■ الجدلية التناقضية الحادة بين تكدس السلاح النووي والتقليدي ومدى توافر المناخ الامني الدولي تفرض ضمانة الامن الدولي المتساوي بين اطرافه، ويتحقق ذلك بازالة السلاح النووي لان الامن الدولي لا يتجزأ.

■ التنمية الاقتصادية الدولية رهن بايقاف سباق التسلح النووي والتقليدي.

■ حق كل دولة وكل امة في اختيار طريقها الخاص للتنمية الاجتماعية الداخلية.

■ ضرورة بناء السياسة الخارجية لاي دولة بعيدا عن الاعتبارات الايديولوجية.

■ الاسبقية المطلقة والاولوية الدائمة للحفاظ على الجنس البشري وعلى الكون بصرف النظر عن اعتبارات الثوابت الايديولوجية للتحليل الماركسي.

وهو مايقتضي الائتلاف العالمي الرأسمالي - الاشتراكي لتحقيق السلام الدولي.

■ احترام الحوار الدبلوماسي المفتوح بين كل الاتجاهات والرؤى السياسية لدى كافة الدول بلا تعصب ذاتي او تحيزات مسبقة.

وفي مدى زمني لا يصل الى خمسة اعوام انعقدت خمسة مؤتمرات قمة امريكية سوفييتية في جنيف وريكيافيك وواشنطن وموسكو واخيرا في مالطة.

قمم الوفاق

عقد اللقاء الاول (القمة التاسعة) بين القطبين في جنيف (١٩ - ٢١ نوفمبر ١٩٨٥) حيث التقى ريجان بجورباتشوف. واكد البيان الختامي اتفاق الطرفين على عدم السعي الى التفوق العسكري والاسراع بالمفاوضات حول تخفيض الاسلحة الاستراتيجية بنسبة ٥٠ ٪ وحول اسس التوازن النووي العام بين القطبين. ووضح في البيان ارادة الجانبين في عودة روح الوفاق والتواصل الثقافي والانساني بين شعبي الدولتين من خلال برامج التبادل الثقافي والتعليمي، وتدعيم الروابط الاقتصادية والتجارية.

القمة (العاشرة)

عقد اللقاء الثاني بين ريجان وجورباتشوف في ريكيافيك عاصمة ايسلندا يومي ١١ و ١٢ اكتوبر ١٩٨٦ حيث قدم جورباتشوف تنازلات ملموسة في مجال التسلح النووي مقابل ان توافق الولايات المتحدة على قصر مبادرة الدفاع الاستراتيجية على مرحلة البحوث المعملية ولفترة زمنية قدرها عشر سنوات. ورفض ريجان واعتبر الطلب السوفييتي نوعا من الاصرار على توقيع اتفاقية تحرم الولايات المتحدة ولمدة ١٠ سنوات من حق تنمية واختبار وتشغيل دفاع ضد الصواريخ النووية التي تهاجم شعوب «العالم الحر». وانتهى مؤتمر قمة ريكيافيك بالفشل.

وعقد اللقاء الثالث (القمة الحادية عشرة) بين ريجان وجورباتشوف في واشنطن في الفترة من ٧ الى ١٠ ديسمبر ١٩٨٧ وابرمت «اتفاقية واشنطن». وبموجبها اتفق ريجن وجورباتشوف على ازالة جيل كامل من الصواريخ النووية متوسطة المدى وقصيرة المدى والتي كان القطبان قد نصباها في اراضي اوروبا الغربية والشرقية. وعلى الرغم من ان هذا الاتفاق لا يتعدى نسبة ٤٪ من اجمالي المخزون الاستراتيجي النووي لدى القطبين ولا يمس خطورة السلاح ما فوق النووي (اسلحة الفضاء او حرب الكواكب) والسلام ما دون النووي (الاسلحة التقليدية والكيماوية والبكتريولوجية)، الا ان «اتفاق واشنطن» تضمن اضافات اجرائية واقعية كفيلة بالحد من التسلح عمليا. ومن قبيل ذلك ان تتم ازالة الصواريخ النووية المتوسطة تدريجيا وعلى مدى ثلاث سنوات من تاريخ التصديق على اتفاقية واشنطن من جانب الكونجرس الامريكي ومجلس السوفييت الاعلى. ويتم التدمير علنا وميدانيا وتحت اشراف مراقبين فنيين تابعين للعملاقين. كما تم الاتفاق على التفتيش التبادلي على ترسانات الصواريخ النووية متوسطة المدى على مدى عشر سنوات.

وكان المضمون الواقعي لاتفاق واشنطن هو اقناع السوفييت بحدود قدراتهم على مواصلة التسابق النووي الى ما لا نهاية في ظل الظروف الاقتصادية العامة للدولة السوفييتية، وكذلك اقتناع الامريكان بضيق نطاق الاستفادة السياسية الحقيقية من التمويل الخيالي الذي يتكلفه برنامج الدفاع الاستراتيجي في الفضاء او حرب النجوم.

وعقد اللقاء الرابع (القمة الثانية عشرة) بين ريجان وجورباتشوف في موسكو (من ٢٩ مايو الى ٢ يونيو ١٩٨٨) في اول زيارة يقوم بها ريجان الى الاتحاد السوفييتي. ولم يتحقق نجاح يذكر في هذه القمة. فلم يصل الرئيس الامريكي مع الزعيم السوفييتي الى اتفاق حول تخفيض الاسلحة الاستراتيجية بنسبة ٥٠ ٪ مثلما كان المرجو من هذه القمة. واقتصر الامر على تبادل الجانبين للوثائق النهائية لمعاهدة واشنطن عن ازالة الصواريخ المتوسطة والقصيرة المدى من اوروبا والموقع عليها في قمة واشنطن السابقة، وذلك بعد تصديق الكونجرس الامريكي ومجلس السوفييت الاعلى عليها.

وفي ٢٨ اكتوبر الماضي اعلن ان الاتحاد السوفييتي انتهى من تدمير آخر صاروخ من صواريخه الاقصر مدى والتي كان عددها ٩٥٧ صاروخا والتي تم الاتفاق عليها في قمة واشنطن المذكورة.

قمة الوفاق

واخيرا - في كانون - ديسمبر ١٩٨٩ عقدت القمة التاريخية - قمة مالطا (القمة الثالثة عشرة) بين بوش وجورباتشوف، وفي ختامها اعلن الرئيس بوش بدء مرحلة جديدة تماما في علاقات الدولتين اساسها مسئولية العملاقين في ضبط وترشيد وتصحيح مسار التحولات الدولية وليس الهيمنة الحديدية، او القيام بدور رجل الشرطة في العالم. واعلن جورباتشوف ان القمة حققت تقدما في اتجاه ابرام معاهدات متكاملة نهائية لخفض الاسلحة النووية الاستراتيجية والتقليدية والكيماوية. وان الدولتين اتفقتا على اهمية تخفيض الاسلحة الاستراتيجية بنسبة ٥٠ ٪ مع السعي للتوقيع على اتفاق بهذا الصدد خلال قمة واشنطن المقبلة. ولكن بوش اعترف باستمرارية الخلافات بين البلدين حول تخفيض حجم القوات البحرية في المحيط الهندي والخليج العربي والبحر الابيض المتوسط كذلك اقترح عقد قمة في فيينا عام ١٩٩٠ تضم حلفي الاطلنطي ووارسو للوصول الى اتفاق على خفض القوات التقليدية في اوروبا. واقترح اجراء مفاوضات بين الجانبين لعقد اتفاقية تجارية تؤدي الى منح الاتحاد السوفييتي حق الدولة الاولى بالرعاية. ومثلها كمثل معظم القمم الامريكية - السوفييتية، كانت نقطة التناقض الاساسية بين الجانبين هي المشكلات الاقليمية وبصفة خاصة في منطقة امريكا الوسطى والبحر الكاريبي.

ويلاحظ انه في جميع مؤتمرات القمة التي جمعت بين جورباتشوف والرئيس الامريكي (ريجان ٤ وبوش مرة واحدة) كان الموضوع الرئيسي لجدول الاعمال هو قضية الحد من التسلح النووي. وفي ذلك المضمار، تتميز سياسة جورباتشوف تجاه الولايات المتحدة بخاصية فريدة وهي كثرة المبادرات السلمية للحد من التسلح، مثل اقتراح بتقييد ابحاث اسلحة حرب الفضاء مقابل اجراء تخفيضات في ترسانات الاسلحة النووية الاستراتيجية لدى العملاقين الى ١٦٠٠ وحدة على كل جانب. كما اقترح خفض في قوات حلف وارسو وحلف الاطلنطي في اوروبا يصل الى مليون جندي من الجانبين في غضون عام ١٩٩٠، وخفض القوات الجوية للحلفين بمقدار الربع من اوائل التسعينات. والترم بوقف التجارب النووية السوفييتية من جانب واحد لمدة ١٨ شهرا وفي سبتمبر الماضي اعلن الاتحاد السوفييتي في اطار مبادرات جورباتشوف السلمية موافقته على عدم الربط بين الغاء مشروع حرب الكواكب الامريكي واتفاق خفض الاسلحة الاستراتيجية لدى القوتين العظميين بنسبة ٥٠ ٪ مما يفتح الباب ايجابيا امام توقيع اتفاقية خفض الاسلحة الاستراتيجية بين الدولتين.

وتضمنت المبادرات الجورباتشوفية كذلك اقتراح اخلاء البحر الابيض المتوسط من اساطيل الدولتين العظميين، بل والاستعداد للتفاوض مع الولايات المتحدة من اجل حل حلفي وارسو والاطلنطي معا، واغلاق قواعدهما العسكرية فيما وراء البحار علم ٢٠٠٠.

البريسترويكا والتحولات السياسية

وما يشهده العالم حاليا من تحولات سياسية خطيرة لا يمكن فهمها الا من خلال فكر جورباتشوف وخطته الاصلاحية الجذرية. فلهذا الفكر ثلاثة اعمدة هي: «البريسترويكا» اي اعادة البناء و «الجلاسنوست» اي العلنية والمصارحة والمكاشفة و «ريجوليتسيا» اي الثورة على الجوامد التقليدية الماركسية المتصلبة. جورباتشوف لديه بلاشك ادراك عميق بخطورة التطورات السلبية التي عاشتها بلاده في العقد الاخير، اقتصاديا واجتماعيا ونفسيا. فمنذ مدة غير قصيرة يواجه الاقتصاد السوفييتي تراجع معدلات النمو، وركود التطور الاقتصادي، وانخفاض الانتاجية والعائد من العمل، وشتى مظاهر التأخر في البحث العلمي والقصور التكنولوجي، بالاضافة الى تحجر اساليب الادارة والفساد والبيروقراطية واحتلالات التخطيط المركزي. كذلك يعيش المجتمع السوفييتي ظواهر البطالة المقنعة وتراكمات المخزون السلعي، وضعف الرقابة الشعبية على اجهزة الحكم المركزية، وانخفاض مستويات المعيشة، وعدم الانضباط في مواقع العمل وضعف الروح الانتاجية بين العاملين.

ويعمل جورباتشوف منذ توليه زعامة بلاده على احداث ثورة اقتصادية علمية في ادارة الاقتصاد السوفييتي، وتخفيف القيود على حرية النشاط الاقتصادي الخاص في مجال النشاط الزراعي والتجاري، ووضع التشريعات الجديدة التي تكفل فتح ميادين وقطاعات الاقتصاد السوفييتي امام الاستثمارات ورؤوس الاموال الاجنبية. كذلك يشهد المجتمع السوفييتي حاليا تيارات متدفقة من الانفتاح الفكري والثقافي والاعلامي. واصبحت الحريات السياسية الفردية والجماعية متاحة بما لا يقاس في مداه ونطاقه بما عرفته الشعوب السوفييتية قبل ظهور ذلك الزعيم الذي افرج عن مئات من المنشقين والمعتقلين السياسيين. ومن ثم بدأت سمات الديمقراطية والليبرالية تلوح في افق الحياة السياسية والاجتماعية بالاتحاد السوفييتي.

هذه السياسات الاصلاحية البعيدة عن الجمود الايديولوجي كان لابد وان تمتد الى خصائص استراتيجية التحرك الجورباتشوفي الجديد تجاه دول اوروبا الشرقية، لقد جعل جورباتشوف العماد الاساسي الجديد للتعامل بينه وبين دول اوروبا الشرقية الاعتماد المتبادل الاقتصادي والتجاري والصناعي المدني والعسكري، واصبحت موسكو تشجع حلفاءها على التعامل مع اوروبا الغربية وتحفز دول اوروبا الشرقية بصفتها مجتمعات اوروبية التراث الانساني، اساسا على تمديد الروابط الاوروبية التعاونية والسلمية، واحداث السيولة في السياسة الاوروبية القارية مابين شرق وغرب القارة، بما يكفل استتباب السلام العالمي على النحو الذي يستهدف فكر جورباتشوف في التحليل النهائي له.

اذن كان من المنطقي ان يعلن جورباتشوف الالغاء النهائي لمبدأ بريجنيف وان يعطي الضوء الاخضر للتيارات والحركات الاصلاحية والتطلعات التحررية الانسانية في شتى دول اوروبا الشرقية. وسرعان ما اجتاحت رياح التغيير اهم عواصم اوروبا الشرقية وتهاوت النظم الشيوعية الحاكمة.

انهارت نظم الحكم الشيوعية في بلاد اوروبا الشرقية، الواحدة تلو الاخرى في تطبيق واقعي، وان كان في اتجاه معاكس، لنظرية الدومينو المعروفة في نطاق استراتيجية الولايات المتحدة تجاه دول امريكا اللاتينية منذ الستينات وفحواها ان سيطرة المذهب الشيوعي على الحكم في بلد امريكي لاتيني لابد وان يؤدي الى انهيارات متتالية في النظم الحاكمة للبلاد الامريكية اللاتينية الاخرى.

واخيرا هل يمكن ان نتصور ان المجتمع الدولي سيشهد مع حلول القرن ٢١ انحسارا كاملا للمتغير الايديولوجي العقائدي من مسارات التعامل بين الدول وسيطرة مطلقة للمتغير التكنولوجي الفني على سلوك الدول تجاه بعضها البعض؟ ام ان الشخصية الانسانية ستظل دائما وابدا في حاجة الى الايمان بعقيدة او بفكرة ما؟ وهل تعني التحولات الجذرية للنظام الدولي الحالي ان الاتحاد السوفييتي قد قنع بالتراجع والتنازل عن وضعية القطب العالمي الذى يوازن القطب الامريكي؟ وهل نعيش ولو لفترة مؤقتة في ظلال نظام قطبية احادية في اواخر القرن ٢٠ واوائل القرن ٢١؟ ام انها هدنة تكتيكية فرضتها الفجوة التكنولوجية على المذهب الشيوعي؟

لقد كانت يالطا نقطة تحول في النظام الدولي، ولذلك يصعب مقارنتها بمالطا. يالطا وضعت العالم امام طريق عالم ثنائي الاقطاب ومحدد القسمات اما مالطا فقد وضعت العالم على مفترق طرق. وامام بدائل متعددة ولكنها في نفس الوقت اكدت على حقيقتين، اولاهما ان النظام الدولي كما عرفناه منذ يالطا بدأ يتحول، وثانيهما ان اوروبا تعود تدريجيا لتلعب الدورالاساسي في عالم القرن الحادي والعشرين.

وإلى السبت القادم

● ريجان: حرب النجوم.

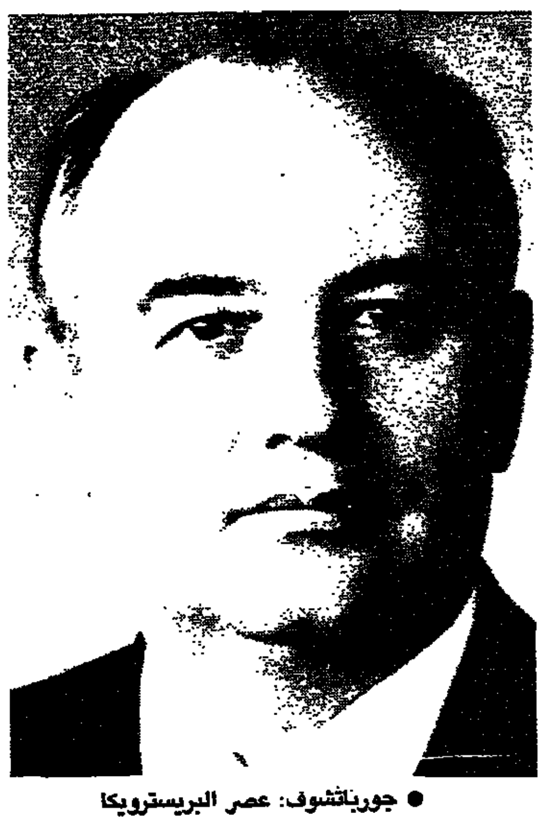

● جورباتشوف: عصر البريسترويكا

أربعة زعماء نالت منهم الشيخوخة يحطمون جدران الوفاق

— السوفييتية

اجتماعين منفردين حول العقبات التي تقف امام توقيع معاهدة «سولت - ٢»، وذلك اثناء مؤتمر الامن الاوروبي الذي عقد في هلسنكي وحضرته ٣٥ دولة، ولم يقم بريجنيف بزيارة كان من المقرر ان يقوم بها لواشطن عام ١٩٧٥.

■ يونيو ١٩٧٩ - اجتمع بريجنيف وجيمي كارتر في فيينا ووقعا معاهدة «سولت - ٢» لتحديد عدد الصواريخ والقاذفات النووية وصواريخ «كروز» ولم يصدق مجلس الشيوخ الامريكي على هذه المعاهدة حتى الآن، وان التزم بها الطرفان حتى اواخر عام ١٩٨٦.

■ نوفمبر ١٩٨٥ - اجتماع بين رونالد ريجان وميخائيل جورباتشوف في جنيف اتفقا فيه على اعطاء دفعة لمفاوضات الحد من الاسلحة الفضائية والنووية، وعقد مؤتمرات قمة اخرى.

■ اكتوبر ١٩٨٦ - قمة ريكيافيك (ايسلندا) بين ريجان وجورباتشوف لبحث مقترحات بازالة الصواريخ النووية متوسطة المدى وتخفيض عدد الصواريخ طويلة المدى. وفشلت المفاوضات وسط تبادل اتهامات بين الطرفين وذلك بسبب رفض ريجان لطلب جورباتشوف فرض قيود على برنامج الولايات المتحدة وحرب النجوم. وطلب جورباتشوف فرض قيود على برنامج الولايات المتحدة «حرب النجوم» ورفض ريجان.

■ ديسمبر ١٩٨٧ - القمة الثالثة بين ريجان وجورباتشوف في واشنطن والتي عقدت في جو سادته المودة وحسن النوايا. وقع الزعيمان خلالها على واحدة من اهم اتفاقيات الحد من التسلح وابعدها مدى وهي معاهدة حظر الصواريخ النووية المتوسطة التي يتراوح مداها بين ٥٠٠ و ٥٠٠٠ كيلو متر. ولكن تعثرت محادثات التوصل الى اتفاق حول الاسلحة الاستراتيجية بسبب «حرب النجوم».

■ مايو - يونيو - ١٩٨٨ - اجتماع رابع بين ريجان وجورباتشوف في موسكو صدقا خلاله على اتفاقية ازالة الصواريخ متوسطة المدى التي تم التوقيع عليها في قمة واشنطن في ديسمبر ١٩٨٧ الا انهما اخفقا مرة اخرى في التوصل الى اتفاقية حول الاسلحة الاستراتيجية.

■ ديسمبر ١٩٨٩ - اجتماع بين جورباتشوف وجورج بوش على متن السفينة السوفييتية مكسيم جوركي قبالة ساحل مالطا. اعلنا فيه نهاية الحرب الباردة مع الابقاء على حلفي وارسو والناتو. ولم يصدر عن الاجتماع اي بيان مشترك.

● صاروخ كروز.

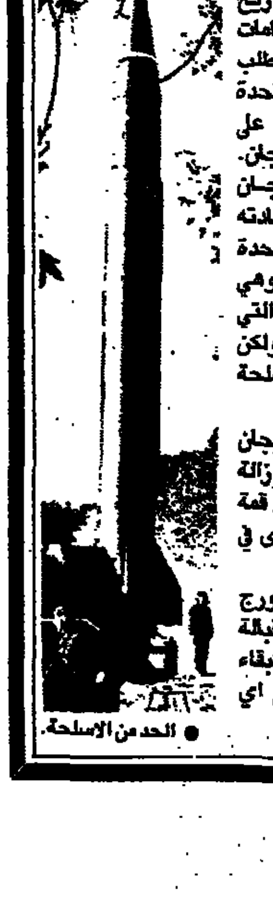

● الحد من الاسلحة.

قارن.. واكتشف سر تفوق هيتاشي

ان شراء كاميرا فيديو يعتبر من القرارات الباهظة الثمن، لذا قبل شرائك كاميرا من هذا النوع، فانت بحاجة الى اجراء مقارنة دقيقة بالنسبة للمزايا التي تحصل عليها من عدة أنواع بالاخص فيما يتعلق بجودة الألوان الطبيعية، وقوة العدسة، وحساسية الكاميرا و وضوح الصورة وحدتها. قارن كاميرات هيتاشي بغيرها واكتشف سر تفوقها في جميع المزايا.

في إم اس ٧٢٨٠ إي

● تحليل للصورة على ٤٠٠ خط ● عدسة تقريب للصورة (ZOOM) بقوة اف ١ر٢ × ٨ ● عرض آلي للبرنامج ● سهولة ابتكار مؤثراتك الخاصة ● الظهور والاختفاء التدريجي للصورة ● مولد داخلي للرموز (Character Generator) ● تركيز بؤري آلي للصورة ● موازن اوتوماتيكي للون الابيض ● تحكم قزحي اوتوماتيكي ● طبع التاريخ اوتوماتيكيا ● رأس محو سريع لجودة عالية في تسجيل الصوت والصورة ● توزيع صوتي بالميكروفونات ● مكبر صوت لسماعة الاذن ● مؤقت ذاتي

في ام ٣٢٨٠ إي.

● تحليل للصورة على ٣٨٠ خطا● عدسة تقريب الصورة (ZOOM) بقوة - ١ر٢ اف × ٨ ● نظام اغلاق متغير السرعة ● تسجيل زمني يدوي ● الظهور والاختفاء

في ام - تي ال ٧٠ اي

مولد الصورة المتعددة (اختياري)

يمكنك من تخزين قائمة بالعناوين والرسومات

في ام سي ٥٢٨ إي

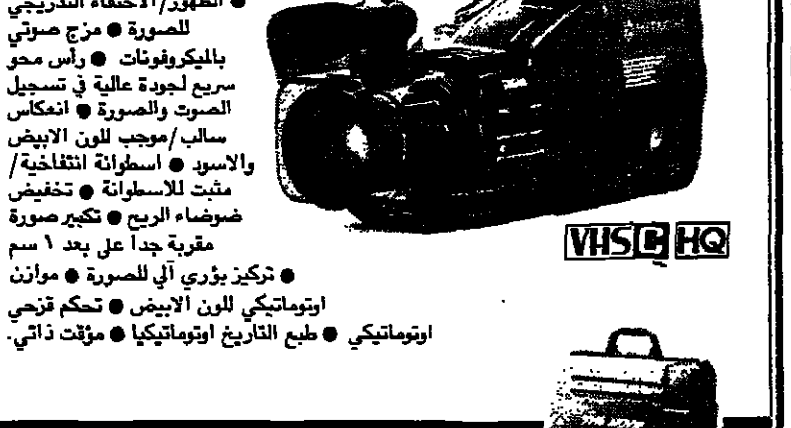

تأتي الكاميرات في حقائب خاصة متينة

هيتاشي HITACHI

كهربائيات إيروس

اشـارة
تطـوير
الجامعة
غاية
ننشدها
جميعا

صفحة تصدر
كل يوم سبت

اعداد:
جمال عياد
العين ص.ب.: ١٥٢٠٠

دراسة لتحديد حاجة المعلمين للتدريب بدولة الامارات

يقوم مركز البحوث التربوية والنفسية باعدد دراسة لتحديد الحاجات التدريبية للمعلمين في دولة الامارات وتم اجراء استبيان للموجهين التربويين ومديري المدارس على عينه عشوائية من المعلمين لرصد درجة الاهمية لكل كفاية من الكفايات لرصد درجة الاهمية لكل كفاية من الكفايات التعليمية المقترحه في الاستبيان بالاضافة الى رصد مدى الحاجة لكل واحدة من هذه الكفايات ومن جهة اخرى يقوم المركز حاليا باجراء عدد من البحوث منها بحث عن تقييم المناهج والخطط الدراسية المطبقة حاليا في كلية التربية وبحث آخر عن العزوف عن مهنة التدريس

بحث جامعي جديد

اعد الدكتور الامين محمد علي الكنزي الاستاذ المساعد بقسم الهندسة الكيميائية والبترول والاستاذ الدكتور محمد فكري شلبي الرئيس السابق لقسم الهندسة الكيميائية والبترول بجامعة الامارات بحثا علميا جديدا حول امكانية معالجة احجار المارل بجبل حفيت لامكانية استخدامها كمادة اولية في صناعة السيراميك، واكدت نتيجة البحث امكانية صناعة السيراميك من احجار المارل بجبل حفيت وتم قبول البحث للنشر في مجلة صناعة السيراميك الدولية ضمن البحوث المتميزة.

عن البحث الجديد يقول د. الامين محمد الكنزي: اشارت الدراسات الجيولوجية لدولة الامارات العربية المتحدة الى ان احجار المارل بجبل حفيت تمثل احد المصادر الاساسية للمواد الطفلية بإمارة ابوظبي والجدير بالذكر ان بعض هذه الاحجار يستخدم حاليا في صناعة الاسمنت بالعين. لذلك فإن اي صناعة مستقبلية للسيراميك (البلاط الصيني، الطوب، القرميد.... إلخ) قد تعتمد على هذه الاحجار كمادة اولية لكن هذه الاحجار وفي صورتها الطبيعية لاتصلح ان تكون مادة خام أولية لصناعة السيراميك وذلك لاحتوائها على كميات كبيرة من كربونات الكالسيوم والماغنيسيوم، وبما ان خليط هذه الاحجار بالماء يمكن تشكيله بسهولة إلا أن الطوب المصنوع منه يتشقق ويتحطم اثناء عملية التجفيف والحرق حتى عند درجات حرارة لا تتعدى ٣٠٠ درجة مئوية وللحصول على مادة اولية جيدة من هذه الاحجار يجب معالجتها حراريا أو كيميائيا لازالة المواد الكربوناتية الموجودة بها.

وبما ان المعالجة الحراريةلا تزيل المواد الكربوناتية إلا أنها تؤثر تأثيرا بالغا في الخواص الطبيعية وأهمها فقدان اللدونة وبالتالي استحالة التشكيل. لذلك فإن المعالجة الكيميائية هي الحل الامثل في مثل هذه الظروف.

هذه الدراسة هي محاولة للمعالجة الكيميائية لاحجار المارل بجبل حفيت وذلك بغرض إزالة المواد الكربوناتية بحيث ان الناتج يكون مادة طينية صالحة لصناعة البلاط. وقد تمت دراسة العوامل التالية والتي ربما تكون لها صلة مباشرة بل ومؤثرة في دراسات الجدوى الاقتصادية لقيام صناعة مستقبلية للسيراميك بالدولة وهي:

درجة إزالة المواد الكربوناتية.
نسبة الاملاح الذائبة المترتبة على المعالجة الكيميائية.
نسبة الرمل الحر.

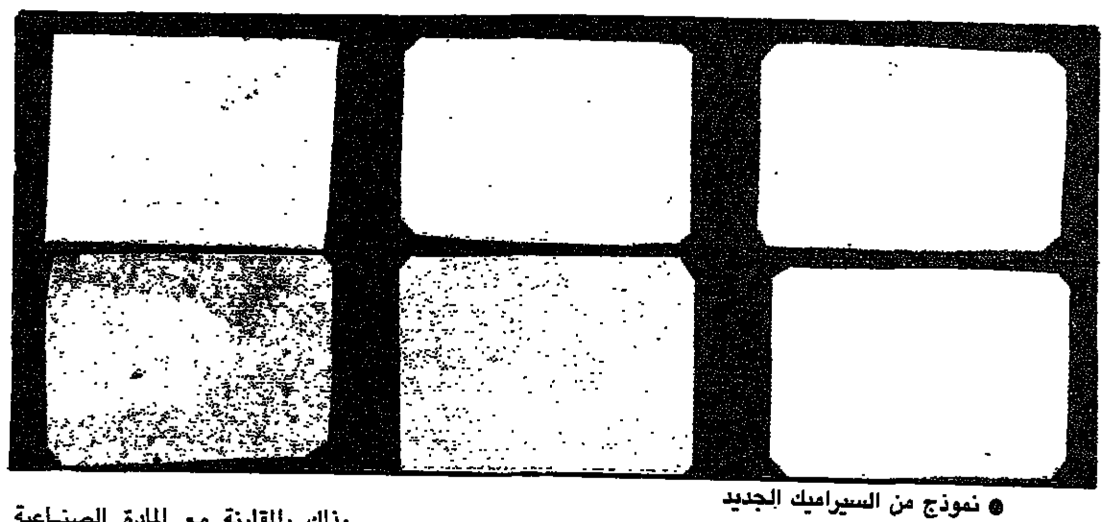

● نموذج من السيراميك الجديد

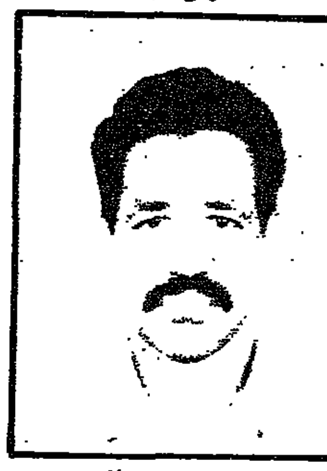

● د. الامين الكنزي

برنامج الحرق.

بناء على ذلك فقد تم تجهيز عينات من البلاط المصنوع من الاحجار المعالجة كيميائيا وقورنت خواصها بخواص بلاط مصنوع من مادة قياسية تستخدم في صناعة السيراميك.

تم اجراء التجارب المعملية أولا بالتحليل الكيميائي لاحجار المارل الخام الذي اشار الى ان نسبة المواد الكربوناتية اكثر من ٣٥ ٪ من وزن احجار المارل.

تمت المعالجة الكيميائية بدرجات متفاوتة لازالة المواد الكبروناتية وفي كل حالة يتم صنع نماذج من الطين الناتج في شكل بلاطات صغيرة ومن تم اجراء الاختبارات الانشائية والخواص القياسية الاخرى للبلاط. والصورة توضح مراحل المعالجة المختلفة بدءا بالتصنيع من حجر المارل الخام وحتى المعالجة التامة له وذلك بالمقارنة مع المادة الصناعية القياسية المستخدمة في صناعة البلاط.

وبناء على نتائج هذه الدراسة يمكن إستنتاج:

أن خواص البلاط المصنع من احجار المارل بجبل حفيت والمعالجة كيميائيا معالجة تامة تتطابق مع المواصفات العالمية للبلاط، مما يجعل هذه الاحجار المعالجة مادة أولية جيدة لصناعة السيراميك.

● المعالجة الكيميائية قد تمت تحت ظروف حرارية عادية ودون الحاجة لمواد كيميائية مكلفة.

● ان برنامج الحرق الذي اتبع يماثل ذلك.الذي يستخدم صناعيا لذا لايتطلب برنامج حرق خاص.

● في مرحلة التصنيع التجاري فإن إزالة الاملاح الذائبة ربما تمثل العامل الاساسي في تكلفة الانتاج.

٧ بحوث تطبيقية لخدمة المجتمع ينفذها مركز البحوث الادارية

يستعد مركز البحوث الادارية والمالية والاقتصادية لتنفيذ عدد من المشروعات التطبيقية بهدف تشجيع البحوث التطبيقية لكل مشكلات التنمية المتعلقة بالشئون الادارية والمالية والاقتصادية التي تخدم المجتمع وتشمل المشروعات بحوثا حول المؤشرات الاقتصادية لقطاعات الاعمال، استغلال المنتجات الزراعية بالدولة، مقاييس اداء وحدات الاعمال المتوسطة والصغيرة، مؤشرات الاداء في الوحدات التشغيلية في الاجهزة الحكومية، مصادر القيم والسلوك الاداري، جدول برامج التدريب في المؤسسات العامة والخاصة، جدوى برامج تدريب طلبة جامعة الامارات.

استاذ من جامعة ويسكنسون في زيارة لجامعة الامارات

يزور د. محمد محمد الوكيل استاذ الهندسة الميكانيكية بجامعة ويسكونسن الامريكية وخبير التعليم الهندسي قسم الهندسة الميكانيكية خلال الاسبوع الاخير من فبراير الحالي لمناقشة الخطة الدراسية الجديدة للقسم والاطلاع على المختبرات الجديدة لكلية الهندسة والقاء عدد من المحاضرات العلمية.

ومن جهة اخرى يقوم د. عيسى البستكي عضو لجنة التدريب بالكلية بحضور مؤتمر «ايتسا» بالبرازيل والتنسيق مع منظمة «الايستا» بشأن تدريب طلاب كلية الهندسة في الخارج نظرا لان هذه المنظمة تهتم بتدريب الطلاب الجامعيين في العالم.

فريق الموسيقى يستعد لحفل تخرج الدفعة التاسعة

متى يتم انشاء قسم للتربية الموسيقية؟

كتبت: علياء المعيني

تسعى جامعة الامارات دائما الى دعم الانشطة اللاصفية باعتبارها حجر الزاوية في تكوين الشخصية والنشاط الجامعي له فروع متعددة جميعها تسعى الى تنمية روح العمل الجماعي بين الطلبة وإبراز المواهب والهوايات العلمية والثقافية والاجتماعية والرياضية والعمل على صقلها ومن الانشطة التي تهتم بها الطالبات الانشطة الفنية وبصفة خاصة النشاط الموسيقي.

● د. كايد عمرو

● د. محيي الدين توق

● نداء عمر الشريف.

● نسرين العطار

عن النشاط الموسيقى بكليات الطالبات والامكانيات المتاحة لتنميته تقول زينات زكريا المدرسة خارج الهيئة بعمادة شئون الطلاب ان هذا النشاط بدأ منذ ١٠ سنوات تقريبا حيث تم تكوين فريق للعزف على الآلات وآخر للانشاد الديني والوطني وواجهنا وقتها مشكلة توفير الآلات الموسيقية واستطعنا الحصول عليها في فترات متقطعة، وكانت الانطلاقة الحقيقية لهذا النشاط بعد انشاء عمادة شئون الطلاب حيث اعدت خطة مدروسة لممارسة الانشطة ومنها النشاط الموسيقي، وتم توفير الآلات والادوات اللازمة وشاركت الطالبات لاول مرة بفريق متكامل في حفل تخرج الدفعة الاولى من طالبات الجامعة ومنذ ذلك الوقت وفريق النشاط الموسيقي يشارك كل عام بنشيد في احتفالات التخرج التي بلغت ثماني دفعات حتى الآن ونستعد ببرنامج حافل ونشيد جديد لحفل تخرج الدفعة التاسعة وتضيف بأنها تقوم بالاشراف والتدريب للطالبات على النشاط الموسيقي ورغم العدد الكبير الذي يتوافر على اقامة النشاط الموسيقي والذي بلغ حتى الآن مايقارب من ٩٠ طالبة إلا انني اجد متعة كبيرة في تدريب الطالبات لانني اجد منهن اقبالا على التعلم والاستجابة السريعة، ولدى بعض الطالبات فكره سابقة من خلال المراحل الدراسية المختلفة وبذلك تكون المرحلة الجامعية لصقل وتهذيب المواهب، وسبب اختيارنا للموسيقى انها تساعد على تنمية الحس الفني والترويح عن النفس وشغل وقت الفراغ.

وتشير الى مشاركة طالبات فريق الموسيقى في عدد كبير من الحفلات التي تقيمها الجمعيات العلمية ويعتبر النشاط الموسيقي بمثابة الفاكهة بالنسبة لباقي الانشطة. وينحصر هذا النشاط داخل الحرم الجامعي فقط بما يليق بالمكان والهدف الذي يقام من اجله النشاط الذي يشمل العزف والاناشيد بالاضافة لحفل التخرج الذي تقيمه الجامعة سنويا وتقوم الطالبات بالتدريب على نشيد التخرج استعدادا للحفل الذي يقام خلال مارس القادم.

وتقول ان عدد الطالبات يزداد في بداية كل فصل دراسي ويصل الى ٩٠ طالبة ولدينا برامج محددة للقدامى واخرى للجدد..

وتقترح انشاء قسم متخصص بكلية التربية للمساهمة في اعداد اجيال جديدة في هذا المجال على اسس علمية أسوة بما تم في مجال التربية الرياضية حاليا لان التدريب الحالي لايعني دراسة متخصصة ولا يتيح للطالبة العمل في هذا المجال لان الدراسة المتخصصة لها برامج اخرى منها دراسة القواعد الموسيقية والنوته والتاريخ والتذوق الموسيقي والعزف على الآلات المختلفة والقراءة الموسيقية ودراسة الهارموني وغير ذلك ولا يسمح وقت الطالبة اثناء النشاط بمعرفة كل ذلك.

وتقول نسرين العطار الطالبة بكلية التربية انها تشارك في النشاط الفني والموسيقي منذ دخولها الجامعة وتجد في المشاركة تنمية لقدراتها الفنية وفي نفس الوقت شغل لوقت الفراغ وتطالب بالاهتمام بدراسة الموسيقى ودعم النشاط الموسيقى بصفة عامة

وتشير نداء عمر الشريف الطالبة بكلية العلوم ان هذا النشاط يساعد على تنمية روح التعاون ودقة المواعيد ونظرا لان الموسيقى ذوق رفيع يجذب الجميع اليه، وبصفة عامة نستطيع تنمية هوايتنا وصقلها.

وتتفق معها نوره صالح رئيسة فريق الموسيقى وتضيف انها من خلال المشاركة في الحفلات تعلمت العزف على الاورج ببراعة وتلحين اغان للاطفال، وتطالب بتكوين جمعية علمية للنشاط الموسيقي وتوفير الآلات وزيادتها وتوفير إمكانيات مادية مناسبة وتؤكد نوره سعيد الطالبة بكلية التربية على اهمية تقدير ومكافأة المشاركات في النشاط بصفة عامة والنشاط الموسيقي بصفة خاصة نظرا لاهميته لصقل المواهب

ويشير د. محيي الدين توق عميد كلية التربية الى اهمية التربية الموسيقية لكن من الصعب حاليا وخلال عامين أو ثلاثة انشاء قسم للتربية الموسيقية ضمن برامج كلية التربية، ويمكن مؤقتا الاكتفاء بتدريس التربية الموسيقية. ضمن برنامج التأهيل التربوي لاعداد معلمات التربية الموسيقية من اجل تزويد الجهاز التربوي في الدولة بالعدد اللازم من معلمات التربية الموسيقية ويرى ان دراسة الموسيقى لمدة عامين كافية لاعداد معلمين ومعلمات في مجال التربية الموسيقية.

التربية الفنية والموسيقية

ويقول د. كايد عمرو رئيس قسم التربية الفنية ان الجامعة تسعى دائما الى الافضل وعندما تلمس فائدة موضوع ما لايمكن ان تتجاهله ويرجع ذلك لخطة تطوير الجامعة التي تهدف لخدمة مجتمع الامارات ويضيف ان هناك اختلافا بين التربية الفنية والموسيقية فالتربية الفنية هي تربية بصرية يصحبها مهارة يدويه اما التربية الموسيقية فهي سمعية وتحتاج لامكانيات كبيرة وليس من السهل دمجها مع التربية الفنية، كما اننا لانستطيع فتح تخصص للموسيقى بالجامعة إلا اذا تعلم الطالب الموسيقي منذ السنوات الاولى لتعليمه من المرحلة الابتدائية وحتى المرحلة الثانوية بالاضافة لضرورة توافر الموهبة ومحاولة تنميتها وصقلها، وبصفة عامة هذا مجال وهذا مجال ومن الصعب دمجهما لان التربية الفنية تعلم الاساسيات الضرورية ومضمونها العملي الفنون التطبيقية والجميلة ويضاف اليها المواد النظرية التي تشمل المسلكيات وتاريخ الفن والتذوق الفني والتذوق الجمالي واسس الرسم والتكوين الهندسي والتكوين والمنظور والنحت والزخرفة وغيرها ويركز البرنامج على إعطاء إهم الاساسيات التي لايستغنى عنها الطالب وفي الفنون التطبيقية يدرس الطالب اساسيات النسيج واعمال المعامل والاخشاب وبعض الحرف اليدوية البسيطة وهذه كلها تربية فنية بصرية اما التربية الموسيقية فانها تحتاج لتكاليف اكثر ودراسة اخرى

من المحرر

طرحت مؤخرا فكرة توثيق الاجهزة والورش والمختبرات التي تحتويها كليات وادارات الجامعة عن طريق تسجيلها في صورة اشرطة سمعية وبصرية وبحيث يسهل معرفة ماتحتويه الجامعة من امكانيات هائلة لخدمة طلاب وطالبات الجامعة وتنمية البحث العلمي الموجه لخدمة المجتمع والمساهمة في مشروعات البناء والتنمية وتقديم الاستشارات الفنية والهندسية للوزارات والهيئات والشركات الكبرى بالدولة. ويجب تنفيذ هذه الفكرة في اسرع وقت حتى لانكتشف ان هناك اجهزة او مختبرات مغلقه او غير معروفه.

كما حدث في العام الماضي حين تم اكتشاف احد مختبرات اللغات مغلقا منذ ٧ سنوات ولم يسأل عنه احد! وهناك ملحوظة اخرى ان بعض الاجهزة يعرف كل إمكاناتها المسئول عن تشغيلها ولذلك يرتبط تشغيلها بوجوده مما يؤدي لتعطل بعض الاجهزة الفنية الثمينة في حالة تغيير المسئول عنها او سفره للخارج.

الطالبة الشاعرة عائدة النوباني:

شعري اهديه لوطني فلسطين

كتبت ـ فرح احمد:

من بين وجوه عديدة تواجهها يوميا قد لانلمح مثل هذه الموهبه الادبية فهي كاتبة للقصه القصيره والشعر ولها محاولات لكتابة الرواية محبة للوطن فالطابع القومي والوطني هو الغالب على كتاباتها.. هي الطالبة عائدة عبد الجبار النوباني الطالبة بكلية الشريعة والقانون تقول بدأت كتابة الشعر منذ الصف السادس الابتدائي وكانت أول قصيدة كتبتها بعنوان فلسطين عبرت فيها عن شوقي وحبي لوطني الحبيب واملي الكبير في عودته وبعد ذلك بعامين كتبت قصة قصيرة بعنوان «حدث في المخيم» وتدور حول وصف مشاعر ام فلسطينية فقدت ابنها.

● عائدة عبدالجبار النوباني

وتضيف ان والدي شجعني على الكتابة ويرجع الفضل اليه في استمراري في الكتابة ومازال حريصا على توفير الكتب اللازمة لي ـ وكان آخرها كتاب العروض للخليل بن احمد. وقمت من قبل بنشر بعض القصائد من قبل مثل علمني ـ كيف يموت الابطال ـ اليكم ـ مناجاة للوطن ـ واكتب وصيتك وغيرها من القصائد والقصص القصيره والخواطر وكتبت رواية بعنوان «تائه في ربيع الضباب». وحاليا اكتب روايه بعنوان عدة ايام في المدينة واتمنى نشر ديوان شعري اهديه لوطني الغالي فلسطين التي اتمنى عودتها لاهلها نموذج.

ايها الحائر بين الموت والموت
قل كلمتك الاخيره
طوفان من الغضب قادم
بركان من عمق الارض
ويوم من لون الحقد قاتم
قل كلمتك..
لم يعد هناك من يملك القرار
انت المالك المملوك
انت صانع الهزيمه او الانتصار
قل كلمتك.. ترنيمتك.. نبوءتك
صغير وحجر... مقلاع وقرار
ايها التائه بين اشباه الاصدقاء
اتجه نحو السماء.. نحو الارض
كل الاشياء وطن..
كل الاشياء تطالبك بالانتماء
ايها السافر في وجه الدنيا
علمني كيف تموت..
علمني كيف تزرع في جوف الحجر.. ورده
علمني كيف تنتزع من الماضي لون الانتظار
انه الوطن... يجيىء اليك
من القلب يخرج سنبله
ومن الارض يخرج شريان الحياة
انه الوطن..
عروس القلب المثقل بالهموم
والحلم القريب رغم كل المسافات
انها فلسطين تجيىء اليك
عبر حجر صغير
عبر ريشة
عبر قرار ومصير..

ـ بقلم الدكتور: علي علي الغنيمي
استاذ البيئة بجامعة الامارات

حياة الانسان منذ ان هبط على الارض ترتبط بالبيئة التي وجد فيها. ويرتبط تطوره العقلي والحضاري بارتقاء استغلاله لشتى امكاناتها وطاقاتها. والبيئة التي يعيش فيها الانسان تتمثل فيما يتوسده من تربة وما يحيط به من هواء وماء واحياء. وما الفرق بين امم تعد متقدمة واخرى غير متقدمة إلا بفارق ما استطاعت به الاولى ان تسخر مكونات البيئة ومصادرها لمصلحتها وعجز الثانية على ان تجاريها في نفس المضمار وهذا يعني ان الانسان بما يتذرع به من علم يعد المستثمر الرئيسي لما في بيئته من مصادر وثروة. كما تعد عناصر البيئة بمثابة الثروة الخامدة الذي لايقدح زناد استثمارها سوى جهد الانسان وعرقه وتفكيره.

ومن عناصر البيئة التي يستطيع الانسان استغلالها:

التربة والهواء والطاقة الشمسية والمياه والثروات المعدنية والبترولية والحيوانية والنباتية... إلا ان الانسان اتجه نحو استغلال خيرات البيئة من وقود ومعادن دون استعمال الوسائل التقنية التي من شأنها ان تمنع تلوث البيئة من نفايات هذه الخيرات. اذ استعمال هذه الوسائل (وهي متوفرة) سوف يقلل من ربحه ولكن ما علاقة ذلك بالتربية البيئية ؟.

ان اطفال اليوم وشبابه في المدارس الابتدائية والمتوسطة والثانوية وفي الجامعة سرعان ما يكبرون ليلعبوا ادوارا رئيسية هامة كمواطنين ناجحين في مجتمعهم وهم مطالبون عندئذ كمسئولين باتخاذ القرارات التي لاتؤثر على انفسهم فحسب بل وعلى البيئة المحيطة بهم. ومن هذه القرارات ماله علاقة بمشاكل تلوث البيئة واستغلال ثرواتها وكنوزها كما انهم مطالبون بالمحافظة على هذه الثروات وحسن ادارتها.

ويرتبط نجاح الانسان في الوصول الى هذا الهدف الاخير بمدى تفهمه لمكونات البيئة وكيفية الاستثمار الامثل لثرواتها وكذلك بمدى تشبعه بالقيم والمبادىء التي تضمن له وللاجيال القادمة الحياة الكريمة والبيئة السليمة. وهذا هو ما نقصده بالتربية البيئية.

والتربية البيئية لما لها من اهمية تتحكم في مستقبل الانسان حاضرا ومستقبلا هي مسئولية كل المربين على اختلاف درجاتهم ومواقعهم. كما انها مسئولية جميع المراحل التعليمية.

أهداف التربية البيئية

من البديهي ان اهداف التربية البيئية تختلف من مرحلة تعليمية الى اخرى نظرا للعديد من التغيرات، غير اننا اذا نظرنا الى مراحل التعليم ككل فان التربية البيئية خلال هذه الفترة والتي تمتد الى ستة عشر عاما تستهدف:

● معاونة الطالب على فهم موقع الانسان في اطاره البيئي والالمام بعناصر العلاقات المتبادلة التي تؤثر على ارتباط الانسان بالبيئة.

● ايضاح دور العلم والتكنولوجيا في تطور علاقة الانسان بالبيئة ومعاونة الطالب على ادراك ما يترتب على اختلاف توازن العلاقات من نتائج قد تؤثر على حياة الانسان.

● ابراز فكرة التفاعل بين العوامل الاجتماعية والحرارية والقوى الطبيعية ومعاونة الطالب على ادراك تصور متكامل للانسان في اطار بيئته.

● تكوين وعي بيئي لدى الطالب وتزويده بالمهارات والخبرات والاتجاهات الضرورية التي تجعله ايجابيا في تفاعله وفي تصرفاته مع عناصر البيئة.

● تأكيد اهمية التعاون بين الافراد والجماعات والهيئات الدولية والدول للنهوض بمستوى حياة الانسان.

● ترجمة اهداف التربية البيئية الى مواقف سلوكية وخاصة وقت وقوع المحن واشتدادها.

والجدير بالذكر انه لايمكن رسم طريق محدد للمدرس عليه اتباعه فلكل مدرس طريقته واسلوبه في المعالجة، كما ان الطلاب يختلفون في قدراتهم العقلية وعواطفهم ومستواهم الاجتماعي. بل يمكن القول بان كل فصل يعتبر في حد ذاته بيئة تتميز بافرادها وبنوع العلاقة بين بعضهم البعض. مما يتطلب مرونة المعلم وتكيفه في تدريسه وفق مختلف الظروف التي يعالج فيها التربية البيئية.

لم تحظ برامج التربية البيئية في الوطن العربي بالاهتمام الذي تستحقه على الرغم من ان البيئة في الوطن العربي تحتوي على الكثير من المصادر الطبيعية المتجددة وغير المتجددة والتي تؤثر في حضارة المنطقة العربية بل وفي حضارة ومستقبل العالم.

وباستعراض مناهج التعليم في مختلف الدول العربية وكذلك الكتب الدراسية لمختلف المواد لم يظهر اي اهتمام يذكر بالتربية البيئية.

وهكذا لاتزال تنتشر الخرافات والمعتقدات الخاطئة التي من شأنها ان تؤثر على حياتنا ومصادر ثرواتنا.

«البوم» على سبيل المثال في نظر الكبار والصغار من الطيور التي تجلب الشؤم والتي يسعى الجميع للقضاء عليها بدافع من كراهية لايعتمد على اي اساس علمي، في حين ان البوم يقوم بدور رئيسي في حفظ التوازن البيئي فهو يحد من تكاثر الفئران وغيرها من الحيوانات الضارة والتي يتسبب وجودها في هلاك المحاصيل وانتشار المجاعات.

والجدير بالذكر ان نفس الطائر في استراليا يتخذ كنموذج للحرص وتقام له التماثيل على مداخل البيوت لتذكر اصحابها في غدوهم ورواحهم بأن يتحلوا بحدة النظر والحرص الشديد.

التربية البيئية في جامعة الامارات

يتضمن مساق اساسيات البيئة والذي يدرس لطلبة كلية العلوم باب خاص عن التربية البيئية موضحا اهدافها الاجتماعية والاقتصادية والسياسية والانسانية، كما كان هناك مساق خاص يسمى بمساق العلوم العامة يدرس لطلاب الدراسات الانسانية وكان يتضمن جزءا ملموسا عن التربية البيئية. واهدافها ولكن لاسباب غير معروفة الغت بعض الكليات هذا المساق بينما اهملته الكليات الاخرى، وهكذا اصبح هذا المساق في طي النسيان ولعله يعود مرة اخرى.

من اجل الاجيال القادمة وللامانة العلمية هل لنا في الوطن لعربي عامة وفي الخليج خاصة ان نهتم وعلى جميع المستويات ببرامج التربية البيئية ؟.

اذا فعلنا ذلك كان ضمانا لنا بعدم تلوث بيئتنا بل وبعدم تلوث مفاهيمنا وتقاليدنا.

إعلانات مبوبة

سعر السنتيمتر/عمود ٤٠ درهماً

هواتف الإعلانات
● ٢٩٣٣٣٥ أبوظبي ● ٦٦٦٦١١ دبي
● ٦٤١٤٦٠ العين ● ٣٧٧٥٥٥ الشارقة
● ٢٦١٢٣ رأس الخيمة

خدمة إعلانية كاملة ومتفوقة تقدمها إعلانات الاتحاد

مكتب صالح بن لاحج للحج والعمرة

ان يعلن للسادة المعتمرين عن
عمرة رجب
فنادق درجة أولى: ابو بوبك والقصر الأفخم إجيادمكة
فنادق درجة ثانية: قصر الشريف - مكة.

المحيص / دبي / ٢٢٥٤٠٨ - ٢١٦١٠٦ - ٢٢٤٢٧٥
دار السلام / أبوظبي / ٣١٥٢٥٣ - ٣١٥٢٤٨

معهد الخنساء

يعلن عن استمرار التسجيل للجامعات الأجنبية
دورات مكثفة
● في السكرتارية الشاملة
● في اللغة الانجليزية
● في أرب وورد والتميت
● في دروس تقوية

شارع النجدة / ت ٧٨٢٤٠٠ أبوظبي

تضمان رؤية أفضل
دلمون للنظارات

يقدم نوعيات مشهورة من
الاطارات النظارات -
الطبية والشمسية
بأسعار مناسبة
عدسات لاصقة

ش حمدان ت: ٣٤٤٧١٤ أبوظبي

مركز الشرق الأوسط الثقافي

خدمات جامعية - تعليم
طباعة - معالجة كلمات -
لغات - دروس تقوية

تلفون - ٣٣٢٣٦٤ - ابوظبي

المركز الامريكي لتعليم اللغات

ت ٣١٢٧٧٩
شارع حمدان مقابل حمدان سنتر
بناية العين للتامين ط/١٣

● يعلن عن دوره TOEFL جديدة ودورات في اللغة الانجليزية والطباعة والسكرتارية.
● ينظم دورات في اللغة الانجليزية في مراكز ELS الامريكية ويقدم خدمات جامعية للدراسة في أمريكا.

حملة السري للحج والعمرة

العمرة من ٢٠ - ٣٠ رجب

هاتف ٥٨٣٣٣٣ / الشارقة

تنزيلات كبرى

الصقير للأقمشة
مركز الحرير بفرعيه

نفتح أيام الجمعة

الأسمان الرائدان في عالم الأقمشة

حراير * أقطان * صوف ...
تحطم الأسعار تحطيماً

السوق الجديد / بناية عيسى بن يوسف ت ٣٣٢٢٣١ أبوظبي
السوق القديم / بناية عيسى بن يوسف ت ٢١١٨٤٣

طائر السماء للسفر والشحن

خدمات الشحن السريعة والمأمونة الى الموانىء العربية والافريقية اسعار خاصة الى الخرطوم

بالقرب من فندق ابوظبي الدولي
ابوظبي تليفون ٧٧١٤٥٨ - ٧٧٥٧٤٢

شراع الخليج

صدق أو لا تصدق
تنزيلات كبرى
لأول مرة - اشتر قطعتين واستلم قطعة مجاناً
فساتين - تايورات - ماكسي - بنطلون - بأقل الأسعار
من أرقى بيوت الأزياء العالمية

أبوظبي - الخالدية - شارع زايد الأول / ت ٣٣٣٨٩٩

صالون سهيلة

عرض خاص
سشوار
٣٠ درهماً.. لمدة ١٤ يوماً

مركز التدريب A.B.C إي بي سي

نحن حريصون على مستقبلك.. بتقديم دوراتنا التدريبية المتخصصة في مهارات السكرتارية والطباعة والتلكس والاختزال والاجراءات الرسمية ومعالجة الكلمات (وانج واي بي ام) ومبادىء الحسابات ومسك الدفاتر. الشهادات مصدق عليها من قبل وزارة التربية.

لمزيد من المعلومات ت: ٣٢٧٦٥٦ ابوظبي

شركة النبيل للفايبر جلاس ومواد البناء

● خزانات فايبر جلاس، بانل تانك وعادي جميع المقاسات ● ديكورات فايبر جلاس ● تلبيس برك السباحة وكراجات سيارات.
● بيع مواد الفايبر جلاس والبناء جملة ومفرق ● صيانة الخزانات وجميع اعمال الفايبر جلاس.

ابوظبي ش النجدة ت ٧٨٤٤٥٤ فاكس ٧٨٤٤٥٤

شبرة بالشارقة للايجار

مساحتها ٢٥٠×٥٠
هاتف ٦٦٤١١٦ دبي
٦٦٤٧٩٩

للبيع

قطع غيار معدات كاتربلر وقطع غيار شاحنات فولفو - مرسيدس - سافيم كمية كبيرة ويباني، وكابلات نحاس متنوعة وحديد ومواد سكراب اخرى.

الاتصال مع السيد/ خالد
ت ٥٥٤٢١٢، ٥٥٩٢٠٢

للبيع بالقاهرة

بعمارة بمدينة نصر
● فيلا دوبلكس
● شقة ٣ نوم

للاتصال ت ٦٠٥٥٣٧٣ أبوظبي
السيد/ كريم بعد ٨ مساءً

فرصة إستثمارية

مشروع «بورصة» تجاري على مستوى دول مجلس التعاون
بحاجة إلى ممول قدير

المشروع يتعلق بتزويد مئات المحلات للمجال نفسه تقدر مبيعاته السنوية بـ ٥٠ مليون درهم «شركات تديره نورفلورا».

للمهتمين فقط:
هاتف: ٣٤٦٧٥٥ أبوظبي

شركة عبدالغفور ...

الى أصحاب محلات الأحذية..

أحذية بالجملة

تشكيلة واسعة لجميع أنواع الأحذية من أفخم الماركات العالمية - بالجملة
رجالي - نسائي - ولادي

سوق مرشد / بجوار بنك الشرق الأوسط / ت ٢١٢٥٩٥ فاكس ٢٢٣١٠٢ دبي

معرض الفارس للرجال

تنزيلات الكبرى
الآن في العين

للبيع مكائن ومعدات طباعة مستعملة

١ - ماكينة هايدلبرج أوفسيت روتاسيد لونين ٧١×١٠٢سم.
٢ - كاميرا تصوير نوع ... دايتايون ٥٠×٦٠سم.
٣ - كاميرا تصوير ... ليتل جون ٥٠×٦٠سم.
٤ - ماكينة تظهير أفلام هانز «كونتاكت فريم».
٥ - ماكينة تظهير بليتات ٧٠×١٠٠سم.
٦ - ماكينة خياطة للتجليد نوع ملرتيني.
٧ - ماكينة تلبيس نوع بزي غراف.
٨ - خزانة كهربائية لتنشيف الأفلام.

للمعاينة والاستفسار:-
مؤسسة النابودة للمشاريع العامة
ص.ب: ٦٢٦ — هاتف: ٣٧٠٣٤٤ — ٣٧٠٥٨١ — دبي
ملاحظة:
ترسل العروض بالبريد في ظرف يوضع عليه اسمار مكائن طباعة ويتم البيع للسعر الأفضل.

تنزيلات الموسم

بوتيك الطائر الاخضر

شارع حمدان بناية كافتيريا صنين تليفون: ٣٥٢٠٩٧

مطلوب

● شراء فيلا ديلوكس في ابوظبي
● عدد ٢ عمارة بشارع حمدان / خليفة
● اراض بمصفح السكنية
● ١٨ شقة ٣ نوم ومنافعها في اى منطقة في ابوظبي الايجار من ٣٠ - ٣٥ الف درهم سنترال او عادى
● كامب يصلح لسكن عمال بمنطقة مصفح السكنية
● ٢ روف ديلوكس يطلان على الكورنيش يتكون كل منهما من ٣ نوم وغرفة خادمة
● ٥ شقق ٣ نوم سنترال ديلوكس ببناية جديدة
● ١ شبرة بمنطقة الميناء تصلح للتخزين
● اراضي استثمار باى منطقة بابوظبي

للبيع

● أراضي استثمار بشارع الكورنيش ٥٣ الف قدم مربع
● اراضي استثمار بمنطقة الكرامة - ٢٥ الف قدم مربع
● اراضي بكراتشي وشقق تمليك بالاسكندرية
● مزرعتين في طريق العين

لطفا الوسطاء يمتنعون - مع تحيات
مكتب الصوابر للعلاقات العامة REM
ابوظبي نداء ٩٧٢٥١٨٤ ت ٧٨٨١٤٨ - ٧٢١٣٤٦/١٤
السيد / عمر والسيدة/ نادية
فاكس ٧٨١٢٨٣ تلكس ٢٢٥٣٩ ص ب ٢٠٦ ابوظبي

بشرى سارة لك سيدتي

الآن في مدينة العين
مؤسسة صقر بن شامس التجارية

تقدم أرقى تشكيلة من
الملابس الأوربية والخليجية
والأقمشة والساعات
والعطور والمصنوعات الجلدية
والأحجبة والعديد من الهدايا
والإكسسوارات.

تفضلوا بزيارتنا حيث تجدون ما يرضي جميع الأذواق.

العين - بالقرب من محلات السلام - مقابل الجسر/ ت ٦٦٧٧٢٣

مطلوب لفندق بلازا الامارات

مضيفات عربيات ذوات خبرة للعمل بالفندق
للمقابلة يرجى الحضور شخصيا
مع كافة الأوراق والمؤهلات.

العنوان / شارع الكترا «فندق بلازا الإمارات».
مواعيد المقابلة / ٩ - ٢ صباحاً و ٥ - ٩ مساء.

حكومة الشارقة
الشئون الاقتصادية

اعلان
بحل وتصفية
شركة الغانم للانشاءات المدنية المحدودة

يعلن للجميع بان الشركة المذكورة هي شركة ذات مسئولية محدودة بالشارقة تأسست بموجب المرسوم الاميرى رقم ٨٤/١ الصادر بتاريخ ١٩٨٤/٧/٦ سجلها التجارى رقم ٦٠١٨ ورخصة بلدية رقم ٥٢٢٨ وشهادة انتساب لغرفة تجارة وصناعة الشارقة رقم ٧٤٩٢ قرر الشركاء حلها وتصفيتها وتعيين السادة /الدار لتدقيق الحسابات (طلال ابوغزالة وشركاه) محاسبون قانونيون وعنوانهم منطقة المجاز شارع الوحدة بناية الشامسي ص.ب ٩٥٢ هاتف ٥٩٢٤٨٤ الشارقة.

فعلى كل من له اى حق او اعتراض التقدم به للمصفي على عنوانهم المذكور خلال مدة اقصاها ٣٠ يوما من تاريخ النشر.

قسم الشركات
ادارة الشئون الاقتصادية

اعلان فقدان
بطاقة تحويل اسهم

فقد السيد/ كامل امين قنصوه بطاقة تحويل اسهم رقم ٥٠٠١٦٤ صادرة من الشركة الشرقية للانتاج والتوزيع ومقرها دولة الامارات العربية الشارقة يرجى ممن يعثر عليها تسليمها الى اقرب مركز شرطة في ابوظبي
او الاتصال بهاتف رقم ٧٧٨٣٢٠ ابوظبي

ستالكو للملاحة
وكلاء خطوط مسينا الايطالية

تعلن عن استئناف رحلاتها البحرية إلى **عدن** كل عشرين يومًا ..
● كما تقبل الشركة «شحن» عن طريق إيطاليا لكل من الموانئ التالية:
الإسكندرية، بيروت، تركيا، تونس، الجزائر
طرابلس، بني غازي (ليبيا) وجميع موانئ غرب آفريقيا، بالإضافة إلى خط دبي/الحديدة المباشر.. ستقلع الباخرة القادمة /جولي تركيس من ميناء راشد يوم ١٤ فبراير ١٩٩٠

على السادة الشاحنين الاتصال:
هاتف/ ٣٦٦٧٣٦٧ / عمارة هلال
شارع زعبيل، أمام البريد العام، الكرامة
دبي

ستالكو دائماً في خدمتكم

مطلوب مهندس ميكانيكي

تعلن بلدية دبا الفجيرة عن حاجتها الى مهندس ميكانيكي «هندسة سيارات» او ما يعادلها خبرة لاتقل عن ٥ سنوات لديه خبرة كافية في تصليح جميع انواع السيارات «بنزين وديزل» مثل التناكر والشاحنات والباصات والسيارات الصغيرة والبلدوزرات.
اجادة اللغة الانجليزية محادثة وكتابة لديه رخصة قيادة في دولة الامارات سارية المفعول. تقدم الطلبات على صندوق بريد ١١٤٦٢ دبا الفجيرة اخر موعد لاستلام الطلبات يم ٢٥ فبراير الحالى

اعلان تحذيرى

فندق انتركونتيننتال أبوظبي

يعلن بأن المذكور أسماهما وصورهما أدناه لم يحضرا الى العمل بعد انتهاء أجازتهما ولذا عليهما الحضور في فترة اقصاها اسبوع من تاريخه والا فسوف نتخذ الاجراءات القانونية ونحذر كل من يتعامل معهما:

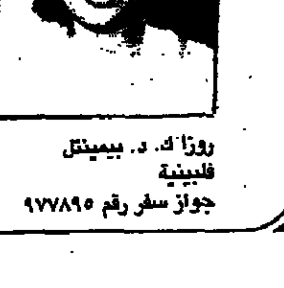

روزا ك. د. بيمينتل
فلبينية
جواز سفر رقم ٩٧٧٨٩٥

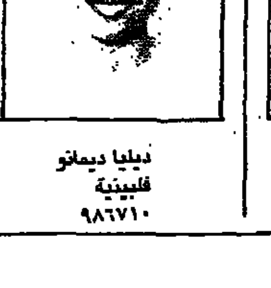

ديليا ديمانو
فلبينية
٩٨٦٧١٠

محكمة ابوظبي المدنية

استدعاء للفصل في الدعوى ق م / رقم / ٨٢٩ / ٨٩

الى بدر سعيد المريخي - مجهول العنوان بما ان بنك الاعتماد والتجارة (الامارات) قد رفع عليك دعوى بـ ٩٨ / ٩٩٢ ر٤٥٢ درهم + الفائدة القانونية فانت مكلف بهذا بالحضور امام هذه المحكمة شخصيا او بواسطة وكيل معتمد وذلك في الساعة التاسعة صباحاً من يوم ١٧ من شهر ٢ سنة ١٩٩٠م للاجابة على الدعوى المقامة ضدك.
وبما ان التاريخ المذكور محدد للفصل في الدعوى فان عليك ان تبرز اى شهود او وثائق تعتمد عليها في دفاعك وبامكانك ان تفيد من سلطات المحكمة لتحقق ذلك وذلك بعد دفع أية رسوم قد تكون مقررة. وعليك ان تعلم انه في حالة فشلك في الحضور في الميعاد والتاريخ المحددين فانه سيفصل في الدعوى في غيابك.
صدر بتوقيعي وختم المحكمة في هذا اليوم ٣٠ من شهر جمادي الثانية سنة ١٤١٠هـ الموافق ٢٧ من شهر ١ سنة ١٩٩٠م.

القاضي
عز الدين خواجه
رئيس الدائرة الثالثة

قطع علاقة

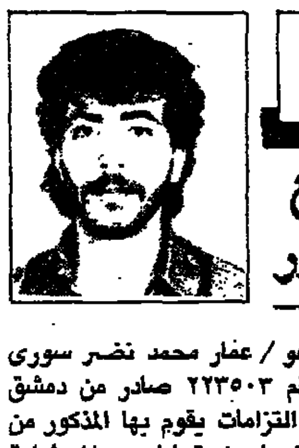

مؤسسة الروائع للستائر والديكور

تعلن عن قطع علاقتها بالمدعو / عمار محمد نضر سورى الجنسية ويحمل جواز سفر رقم ٢٢٣٥٠٣ صادر من دمشق والمؤسسة غير مسئولة عن اي التزامات يقوم بها المذكور من تاريخ ٢٨/١/١٩٩٠م. وسوف يتحمل من يتعامل معه المسئولية كاملة.

●جنوب لبنان●

تعزيز الحشود الاسرائيلية داخل الشريط المحتل
كمائن ودوريات متنقلة على ممرات العبور

بيروت ـ كونا: عززت القوات الاسرائيلية حشوداتها في الشريط الحدودي اللبناني المحتل. وافاد مراسل وكالة الانباء الكويتية في الجنوب امس ان منطقة مرجعيون الرئيسية في الشريط الحدودي المحتل تشهد تحركات مكثفة لقوات الاحتلال الاسرائيلي، حيث عبرت قوات مؤللة جديدة بوابة كفر كلا باتجاه منطقة ـ العيشية ـ كفر حونة. كما تجمعت قوات اخرى واليات ودبابات في منطقة بنت جبيل وعلى مشارف قرى رميش ودبل وعين ابل في القطاع الاوسط المحتل.

وذكر ان قوة اسرائيلية مؤللة تقدمت باتجاه التلال المشرفة على حوض نهر الحاصباني ممشطة المنطقة تساندها طائرات مروحية.

وافاد قادمون من المنطقة ان قوات الاحتلال تقيم نقاط مراقبة وكمائن ودوريات متنقلة خارج مواقعها وخاصة على المحاور والممرات التي تعتقد ان رجال المقاومتين اللبنانية والفلسطينية يسلكونها.

عشية زيارة كول للاتحاد السوفييتي
بون تمنح موسكو ٢٠٠ مليون مارك لدعم الاصلاحات

موسكو ـ بون ـ وكالات الانباء : يقوم المستشار الالماني الغربي هيلموت كول اليوم السبت بزيارة لموسكو يرافقه وزير خارجيته هانس ديتريش جينشر لبحث المتغيرات في اوروبا ومسألة توحيد الدولتين الالمانيتين.

ووافق المستشار الالماني الغربي امس على تقديم منحة مالية قيمتها ٢٢٠ مليون مارك الماني للاتحاد السوفييتي لتمكينه من الحصول على المواد الغذائية من المجموعة الاوروبية.

جاء ذلك خلال اجتماع عقده كول امس مع جاك ديلور رئيس لجنة السوق الاوروبية. وقال هانس كلايش المتحدث باسم الحكومة الالمانية الغربية ان هذه المنحة تاتي لسد النقص الذي يهدد برامج الزعيم السوفييتي للتغيير والاصلاح خاصة بعد اقرار مبدأ الغاء احتكار الحزب الشيوعي للسلطة وتاييده لفكرة توحيد الالمانيتين.

ومن ناحية اخرى صرح مصدر في حكومة المانيا الغربية امس بان بون تعتقد ان المانيا الشرقية قد تكون على وشك الافلاس وان الموقف لايمكن ان يكون اسوأ مما هو عليه الان وعبر عن شكوكه من امكانية اجراء الانتخابات فيها في ١٨ مارس المقبل.

واقترح وزير الخارجية الالماني الغربي امس ان تقدم الدولتان الالمانيتان ضمانا مشتركا للحدود لجميع الدول المجاورة لازالة اي قلق من الوحدة الالمانية، مشيرا الى ان هذه الضمانات ضرورية لازالة القلق السوفييتي بخصوص الامن.

جاء ذلك في تصريح ادلى به جينشر في مؤتمر دولي عقد امس في بوتسدام بالمانيا الشرقية حول المسالة الالمانية، مشيرا الى انه يمكن اعطاء هذه الضمانات عقب الانتخابات الحرة المقرر عقدها في المانيا الشقية في ١٨ مارس المقبل.

وحدد جينشر ملامح المؤسسات

● رئيس البنك المركزي الالماني الغربي كارل اوتو بوهل في مؤتمر صحفي في بون امس، (رويتر).

الاوروبية الجديدة التي يمكن اقرارها في قمة مؤتمر الامن والتعاون الاوروبي الذي يعقد هذا العام، حيث اقترح قائمة من عشر مؤسسات في مقدمتها مركز للتنسيق الاقتصادي بين الشرق والغرب وهيئة لضمان حقوق الانسان، وذلك لتامين اطار راسخ للوحدة الالمانية وضمان عملية السلام الاوروبية.

واضاف جينشر انه يجب على حلف الاطلنطي ان يكتفي بحدوده الحالية.

كما يصل الى واشنطن اليوم مانفريد فورنر الامين العام لحلف شمال الاطلسي (الناتو) لبحث موضوع اعادة توحيد المانيا وعدد من القضايا الاخرى. ودعا في تصريحات لراديو «صوت امريكا» الى الاستجابة لدواعي القلق الامني السوفييتي تجاه هذا الموضوع، مشيرا الى انه من المؤكد ان المانيا الشرقية والغربية تقتربان اكثر من الوحدة وان هذه الوحدة سوف تتحقق.

ويعقد وزراء خارجية حلف الناتو ووارسو الاسبوع المقبل اجتماعا تنسيقيا حول فتح اجواء الحلفين للطيران بينهما والتفتيش العسكري وموضوع الوحدة الالمانية.

من ناحية اخرى اكد وزير الخارجية الفرنسي رولان دوما ان تحييد المانيا يعني اصابة قلب اوروبا بحالة من عدم الاستقرار، واكد في حديث لصحيفة «لوفيجارو» امس الى ان فرنسا لاتخشى اعادة توحيد المانيا وتعتبره حقا لايمكن المساس به.

وزير تركي يزور بغداد للبحث في قضية الفرات

انقرة ـ رويتر : غادر ايسين جلبي وزير الدولة التركي انقرة امس متوجها الى العراق لاجراء محادثات اقتصادية في اعقاب اعلان انقرة انها ستنهي تحويل مجرى نهر الفرات الذي استمر ٣٠ يوما .

وذكرت مصادر رسمية ان جلبي سينقل رسالة من الرئيس التركي تورجوت اوزال الى الرئيس العراقي صدام حسين .

وقالت المصادر ان الرسالة تتضمن ردا على الرسالة التي بعث بها الرئيس العراقي الى الرئيس التركي في الشهر الماضي عندما حولت تركيا مجرى نهر الفرات مما حرم العراق وسوريا من مياه النهر وذلك لملء سد اتاتورك بالمياه .

سفارة الهند
ابوظبي، الامارات العربية المتحدة

تأهيل مسبق للمقاولين

ترغب سفارة الهند، ابوظبي، الامارات العربية المتحدة بأن تؤهل مسبقا مقاولين لبناء مجمع الهيئة الهندية المقترح بأبوظبي.
سيتضمن العمل بناء الهيئة ومنزل السفير بأبوظبي يتطلب المشروع اعمالا مدنية، معمارية، مد المياه، مجاري، كهرباء، اعمال HVAC هندسة المناظر، حماية حريق، واعمال اخرى مرتبطة.
المساحة الكاملة تقدر بحوالى ٣٥٠٠ متر مربع ومدة اكمال المشروع المتوقعة ١٥ شهرا.
نماذج طلب التأهيل المسبق يمكن استلامها من السكرتير الاول ورئيس هيئة سفارة الهند ص ب ٤٠٩٠
ابوظبي (ا ع م)
اوراق التأهيل المسبق المكتملة بالاضافة الى كل مرفقات ذات اهمية يجب ان تصل الى السكرتير الاول ورئيس الهيئة خلال اسبوعين من تاريخ نشر هذا الاعلان.
لا تحتاج المؤسسات التي قدمت عرضها استجابة للاعلان الذى نشر فى ديسمبر ٢٧ ، ١٩٨٩ تقديم عرضها مرة اخرى.

امارة ابوظبي
دائرة المشتريات
قسم المناقصات العامة

اعـــلان
عن طرح المناقصة العامة رقم ٢/٩٠
بشأن توريد: سيارات وتناكر
لدائرة بلدية ابوظبي

تعلن دائرة المشتريات عن طرح المناقصة العامة رقم ٢/٩٠ بشان توريد: سيارات وتناكر لدائرة بلدية ابوظبي
فعلى الراغبين الاشتراك في هذه المناقصة والحاصلين على رخص تجارية وشهادة قيد في السجل التجاري من دائرة بلدية ابوظبي وعضوية غرفة تجارة وصناعة ابوظبي ان يراجعوا مركز المعلومات والمتابعة بالدائرة الكائن بالطابق السادس ببناية الشيخ سرور شارع الشيخ حمدان للحصول على الشروط والمواصفات الخاصة بهذه المناقصة اثناء الدوام الرسمي مقابل دفع مبلغ وقدره (٢٠٠) مائتا درهم غير قابلة للرد.
تقدم العطاءات الى سكرتارية لجنة فتح المظاريف وتوضع بصندوق العطاءات رقم (١) بالدائرة داخل مظاريف مغلقة ومختومة بالشمع الاحمر ومصحوبة بكفالة مالية قدرها ٢٪ اثنان بالمائة من قيمتها سارية المفعول لمدة ثلاثة شهور من اخر موعد لتقديم العطاءات كتامين ابتدائي ويستبدل بتامين نهائي بنسبة ١٠٪ عشرة بالمائة لمن ترسو عليه المناقصة او جزء منها ولاتقبل الشيكات ولو كانت مصدقة ولا التامينات النقدية.
اخر موعد لتقديم العطاءات الساعة العاشرة من صباح يوم السبت ٢٩ رجب ١٤١٠هـ الموافق ٢٤/٢/١٩٩٠م وعلى المشتركين التواجد في نفس الموعد لحضور جلسة فتح المظاريف.

حمد جابر الهاملي
الوكيل المساعد لدائرة المشتريات

الباز يزور موسكو الأحد المقبل

القاهرة ـ ق.ن.ا: يغادر القاهرة الى موسكو يوم الأحد القادم، الدكتور اسامة الباز وكيل اول وزارة الخارجية ومدير مكتب الرئيس المصري للشئون السياسية في زيارة رسمية للاتحاد السوفييتي تستغرق ثلاثة ايام.

صرحت بذلك مصادر رسمية لمراسل وكالة الانباء القطرية بالقاهرة.

وقالت المصادر ان الدكتور الباز سيجري محادثات مع كبار المسئولين السوفييت بشأن ترتيبات زيارة الرئيس المصري حسني مبارك الرسمية للاتحاد السوفييتي خلال شهر مارس القادم.

ويذكر ان زيارة الرئيس مبارك لموسكو ستكون الاولى التي يقوم بها رئيس مصري منذ ثمانية عشر عاما وتاتي بعد ان نجح الرئيس مبارك في اعادة العلاقات الطبيعية بين البلدين خلال السنوات الماضية.. وينتظر ان يتم خلال الزيارة التوقيع على عدة اتفاقيات للتعاون في مختلف المجالات.

من جانب آخر ذكرت مصادر وزارة الخارجية المصرية ان اسامة الباز اجتمع امس، مع سفير الاتحاد السوفييتي في القاهرة جينادي جورافليف وتطرقت المحادثات الى مسالة هجرة اليهود السوفييت الى اسرائيل.

المنظمة تدعو بوش لاعلان موقف واضح من الارهاب الاسرائيلي

تونس ـ وكالات الانباء: دعا بسام ابوشريف المستشار السياسي للرئيس الفلسطيني ياسر عرفات الرئيس الامريكي جورج بوش الى اعلان موقف واضح من الارهاب الاسرائيلي المنظم ضد الفلسطينيين بالارض المحتلة. كما دعا ابوشريف الذي كان يتحدث في مؤتمر صحفي بتونس امس، وزيري خارجية الاتحاد السوفييتي وامريكا الى اتخاذ قرار من شانه اثبات مصداقية دولتيهما لتدعيم السلام في منطقة الشرق الاوسط. وقال ابوشريف ان منظمة التحرير الفلسطينية على اتصال مستمر مع القيادة السوفييتية بشأن هجرة اليهود السوفييت. واشاد بالعلاقات الفلسطينية مع الاردن معلنا ان المجلس المركزي الفلسطيني سيعقد في عمان قبل نهاية الشهر الجاري.

زلزال و١٠ هزات خفيفة في الجزائر

الجزائر ـ وكالات الانباء : وقع زلزال بلغت قوته ٤٫٨ درجة بمقياس ريختر المؤلف من تسع درجات، واستمر الزلزال ١٢ ثانية واعقبته ١٠ هزات خفيفة القوة .

واعلن ان مركز الزلزال يقع على بعد ٧٠ كيلومترا من الجزائر التى سادتها موجة ذعر عند وقوع الزلزال وانقطع التيار الكهربائي والهاتف في معظم الاحياء لكنه اعيد بعد عشر دقائق تقريبا .

وذكر مركز ابحاث الرصد الجوي في الجزائر ان السكان شعروا بهذه الهزات في بليدا على بعد ٥٠ كلم من العاصمة، وكذلك في تيبازا ومنطقة وادي العفرون . ولم تشر وكالة الانباء الجزائرية الى وقوع خسائر بشرية او مادية .

رشاوى امريكية لدول اوروبا الشرقية لتخفيض مستوى علاقاتها مع المنظمة

الكويت ـ كونا : نسبت صحيفة «الراي العام» الكويتية امس الى مسئول امريكي وصفته بانه رفيع المستوى، القول بأن الادارة الامريكية تسعى لدى دول اوروبا الشرقية لاقناعها باستئناف علاقاتها الدبلوماسية مع اسرائيل، وتخفيض مستوى علاقاتها مع منظمة التحرير الفلسطينية .

ونسبت الصحيفة الى المسئول قوله، ان واشنطن ستقدم مساعدات اقتصادية فورية بقيمة ٣٠٠ مليون دولار لكل دولة اوروبية شرقية بما فيها البانيا، شرط ان تعيد علاقاتها الدبلوماسية الكاملة مع اسرائيل، ومبلغ نصف مليار دولار لكل دولة توافق على خفض مستوى علاقاتها مع منظمة التحرير، وهجرة مواطنيها من اليهود الى اسرائيل، وتوقع المسئول ان تعيد هذه الدول علاقاتها الدبلوماسية مع اسرائيل خلال الشهور القليلة المقبلة .

● وزير الداخلية المصري:
اطلاق سراح ٦٠٠ سجين ادينوا بتهم جنائية منذ يناير الماضي

القاهرة ـ ي.ب.ا: اعلن وزير الداخلية المصري محمد عبدالحليم موسى امس انه امر باطلاق سراح ٦٠٠ سجين ادينوا بتهم جنائية منذ توليه منصبه في ١٢ يناير الماضي. واشار الوزير المصري الى ان هنالك ٧٥١ معتقلا سياسيا، من بينهم ٦٩٤ من الاسلاميين الاصوليين، لايزالون محتجزين.

اعدام قاتل ومروج مخدرات في السعودية

الرياض ـ وكالات الانباء : قال بيان لوزارة الداخلية في المملكة العربية السعودية انه تم اعدام احد الجناة لقيامه بقتل امراة ودفنها بعد اغتصابها.. ومروج مخدرات يمني الجنسية وذلك بعد صلاة الجمعة امس.

ونقل راديو الرياض عن البيان انه تم قطع رأس المدعو فرج محمد العصيمي لقتله امراة «بعد ان قام بفعل الفاحشة بها واخفى جثتها باحد المناطق خارج العمران».

وقال البيان ان علي بن صالح بن محمد بادي قد تم القبض عليه وبحوزته مخدرات كان ينوي ترويجها في المملكة مشيرا الى ان المتهم قد سجن وابعد مرتين بالتهمة نفسها.

في طريقه الى المكسيك ارينز يتوقف في واشنطن الاسبوع المقبل

واشنطن ـ ا ش ا : ذكرت وكالة انباء الشرق الاوسط المصرية نقلا عن مصادر دبلوماسية مطلعة في العاصمة الامريكية امس ان وزير الخارجية الاسرائيلي موشى ارينز سيتوقف في واشنطن وهو في طريقه الى المكسيك في الاسبوع القادم، حيث ينتظر ان يجري محادثات مع بعض كبار المسئولين الامريكيين .

● يحاول هذا الشرطي التابع لنظام جنوب افريقيا العنصري انتزاع الميكروفون من احد الرجال خلال احتفال المواطنين برفع الحظر عن منظمة المؤتمر الوطني الافريقي (رويتر)

● مواطنو جنوب افريقيا يجرون بعد مطاردة شرطة مكافحة الشغب التابعة للنظام الحاكم هناك لهم اثر احتفالهم برفع الحظر عن منظمة المؤتمر الوطني الافريقي (رويتر)

● جاكي جاكسون زوجة زعيم الحقوق المدنية الامريكية القس جيسي جاكسون تقوم بتدفئة يديها مع بعض الاطفال في جنوب افريقيا وذلك في اليوم الثاني لزيارتها مع زوجها والتي تستمر ١٠ أيام (رويتر)

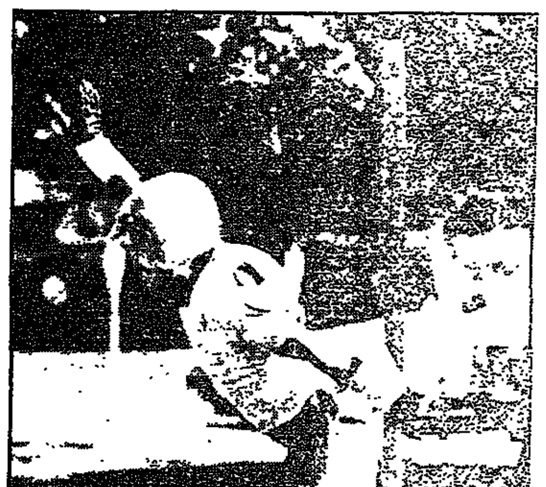
● آثار الاعصار الشديد الذي ضرب كيب تاون بجنوب افريقيا تظهر على هذا الشرطي الذي فقد توازنه بينما يقوم بعمله في تنظيم المرور (رويتر)

● صورة نادرة يظهر فيها نيلسون مانديلا (الى اليمين) مع رجلين غير معروفين ، وهذه الصورة مجهولة التاريخ والمكان لكنها اخذت في جنوب افريقيا [صورة للاتحاد]

اتفاق أمريكي ـ سوفييتي على تدمير أسلحة كيمائية

موسكو ـ ا ف ب : اعلن وزير الخارجية الأمريكي جيمس بيكر في مؤتمر صحفي في موسكو امس ان الاتحاد السوفييتي والولايات المتحدة اتفقا على اصدار بيان مشترك حول اتفاق ثنائي على تدمير ، كمية كبيرة ، من اسلحتهما الكيميائية .

وتحدث بيكر عن ، اتفاق لتدمير كمية كبيرة من الاسلحة الكيميائية ، وقال ان اعلانا مشتركا سيصدر في الساعات المقبلة .

واشار بيكر ايضا الى ، تقدم جوهري ، حول نزع السلاح اثناء النقاشات في موسكو معتبرا ان رد الرئيس السوفييتي ميخائيل جورباتشوف ، كان قريبا جدا ، من اقتراح الرئيس الأمريكي جورج بوش حول عدد جنود القوتين العظميين في اوروبا .

● بارليف:
المفاوضات مع الاردن هي الحل النهائي

القدس المحتلة ـ وكالات الانباء: اعلن حاييم بارليف وزير الشرطة الاسرائيلي انه لايمانع في مشاركة مبعدين فلسطينيين في المفاوضات مع اسرائيل، مشيرا الى ان ما سماه «الحل المؤقت» لمشكلة الضفة الغربية وقطاع غزة يجب ان تتوصل اليه اسرائيل مع ممثلي الفلسطينيين في هاتين المنطقتين. وقال ان الحل النهائي «يمكن التوصل اليه فقط عن طريق المفاوضات مع الاردن الذي يشكل عنصرا حيويا وهاما في التسوية النهائية».

مقتل متعاون في غزة

القدس المحتلة ـ وكالات الانباء: ذكر فلسطينيون انهم وجدوا جثة رجل فلسطيني قتل طعنا بالسكاكين في مدينة غزة، يوم اول امس وقالوا ان القتيل يدعى محمود احمد الجلق (٢٨ سنة) وقد اتهم بالتعاون مع سلطات الاحتلال الاسرائيلي.

المستوطنون يقتحمون قرية بورين

القدس المحتلة ـ رويتر: اقتحم الارهابيون الصهاينة امس قرية «بورين» واعتدوا على ممتلكات الاهالي الفلسطينيين، واطلقوا الرصاص العشوائي. وقالت مصادر فلسطينية ان سبع سيارات اصيبت باضرار.

مقتل جندي اسرائيلي وجرح اثنين في الضفة

عمان ـ ق ن ا : اعلن متحدث عسكري اسرائيلي الليلة الماضية ان جنديا اسرائيليا قتل وجرح «اثنان اخران في بلدة (قباطيا) قضاء جنين بالضفة الغربية المحتلة وذلك خلال مواجهات بين المواطنين الفلسطينيين والقوات الاسرائيلية .

ولم تعط اذاعة العدو التي اذاعت النبأ تفاصيل اخرى .

لجنة اوروبية تبحث مع نواب سوفييت هجرة اليهود

لندن ـ «الاتحاد» قال كلود شيسون رئيس لجنة العلاقات الاوروبية مع المغرب العربي «للاتحاد» ان الجانب الاوروبي سيطرح قضية الهجرة اليهودية من الاتحاد السوفييتي الى اسرائيل في الاجتماع المهم الذي يعقد في العاصمة البلجيكية بروكسل في العشرين من شهر فبراير الحالي، بين الجمعية البرلمانية للتعاون العربي ـ الاوروبي وعشرة نواب في مجلس السوفييت الاعلى. واضاف «شيسون ان الاجتماع المذكور سيناقش القضية الفلسطينية وازمة الشرق الاوسط وآفاق السلام في المنطقة على ضوء المساعي السلمية الحالية التي تبذلها الولايات المتحدة الامريكية وفي ظل المشروع السلمي الثابت وهو عقد المؤتمر الدولي المقترح للسلام في المنطقة. وفي تصريحات اخرى «للاتحاد» قال جون بيدلي المستشار في لجنة التعاون العربي ـ الاوروبي ان الاجتماع المذكور يشكل اهمية كبيرة اذ ان الجانب الاوروبي سيطرح مجموعة من البدائل للحد من الاثار السلبية للهجرة اليهودية السوفييتية والاوروبية الشرقية الى فلسطين.

سوبروتو يدعو لمساعدة «اوبك» على زيادة طاقتها الانتاجية

واشنطن ـ دبي ـ وكالات الانباء: دعا الدكتور سوبروتو الامين العام لمنظمة الدول المصدرة للبترول «اوبك» جميع الاطراف في السوق الدولية للبترول للتعاون فيما بينها لزيادة الطاقة الانتاجية للمنظمة. وقال الدكتور سوبروتو في كلمة له اول امس امام مجموعة العمل المعنية بامن الطاقة التابعة للكونجرس الامريكي انه في حال استمرار السعر الحالي وهو ١٨ دولارا للبرميل حتى عام ١٩٩٥ على الاقل.. فان ذلك من الممكن ان يؤدي لارتفاع سعر برميل النفط عام ١٩٩٥ الى ٢٣٫٤ دولار للبرميل ثم الى ٢٩٫٤ عام ٢٠٠٠. واضاف انه في ظل هذا التخطيط للاسعار فان اجمالي انتاج «اوبك» من البترول سيصل الى ٢٦٫٦ مليون برميل يوميا عام ١٩٩٥ ثم الى ٣٠٫٢ مليون برميل يوميا عام ٢٠٠٠.

وقد تراجعت اسعار النفط الخام قليلا امس نتيجة وفرة الامدادات في الاسواق. وانخفض خام «برنت» البريطاني في السوق الفورية الى مابين ١٩٫٧٥ و ١٩٫٨٥ دولار للبرميل وخام دبي الى مابين ١٦٫٥٥ و ١٦٫٦٠ دولار تسليم شهر مارس المقبل.

ايران تبني مصنعا للالمنيوم تكلفته ١٫٣٥ مليار دولار

دبي ـ رويتر : اتفقت ايران وشركة التنمية الدولية على بناء مصنع المنيوم قيمته ١٫٣٥ مليار دولار ليكون اكبر مشروع مشترك تتفق عليه طهران في اطار برنامجها الجديد لاعادة القطاع الصناعي وتطويره.

وقال بيان للشركة ان المصنع الذي ستبلغ طاقته ٢٢٠٫٠٠٠ طن سنويا سيقام في بندر عباس التي تقع على ساحل الخليج. وسيكتمل بناؤه خلال ثلاث سنوات ويصدر نصف انتاجه على الاقل.

بعد ساعات من اعلان اسرائيل عن عقد الاجتماع

● بقية المنشور ص٣ ●

من خلال نشرها اسماء فلسطينية زعمت انها المرشحة لما وصفته صحيفة «معاريف» بالمحادثات التي ستجرى في القاهرة مع اسرائيل.

وفي نيويورك، اعرب كلوفيس مقصود ممثل جامعة الدول العربية عن اعتقاده بان الاجواء التي تسود المنطقة حاليا لن تساعد على نجاح مساعي السلام، بسبب التصلب الاسرائيلي، وقال ان الجامعة ستواجه المخطط الاعلامي الصهيوني ضد العرب على خلفية حادث الحافلة الاسرائيلية في مصر الاسبوع الماضي.

في بروكسل قررت السوق الاوروبية المشتركة، تاجيل زيارة لاسرائيل كان من المقرر ان تقوم بها عضوة اللجنة التنفيذية للمجموعة الاوروبية ابل ماتوتيس، وتاجيل لقاء اخر بين مسئولين في المجموعة ومسئولين اسرائيليين، بسبب قمع اسرائيل للمظاهرات السلمية في القدس في نهاية السنة الماضية.

بعد اعادة العلاقات التشيكية ـ الاسرائيلية

● بقية المنشور ص٣ ●

باسم الخارجية اليوغسلافية انه لم يحدث جديد في الموقف الاسرائيلي تجاه القضية الفلسطينية يدعو الى ان تستانف يوغسلافيا علاقاتها الدبلوماسية مع الكيان الاسرائيلي.

وفي موقف ايجابي قررت لجنة المجموعة الاوروبية تاجيل بدء محادثاتها مع المسئولين الاسرائيليين وتاجيل زيارة مندوبها الى الكيان الصهيوني والتي كان مقررا لها الشهر المقبل، وذلك احتجاجا على قمع قوات العدو الاسرائيلي لمظاهرة سلمية في القدس المحتلة الشهر الماضي.

وذكرت صحيفة «الفيننشيال تايمز» ان القرار جاء نتيجة للضغوط التي يمارسها البرلمان الاوروبي والذي طالب بتجميد التعاون العلمي مع اسرائيل.

مستبعدا تطبيع العلاقات مع ليبيا

● بقية المنشور ص٣ ●

يخدموا مصالحهم بصورة جيدة عبر العلاقة الوثيقة جدا مع السوفييت، وارى ان التوترات ستتقلص بدرجة كبيرة في المنطقة لو كانت في سوريا سياسة اكثر تاييدا للغرب».

وقال الوزير السابق ان واشنطن لا تستطيع القيام بشيء لتسوية الازمة اللبنانية واصفا لبنان بانه «ليس بلدا في الواقع وحدوده ليست لها اي علاقة محددة بالجغرافيا او التاريخ وهو ملىء بكل انواع القبائل المتحاربة.. والمشكلة الحقيقية هي انه لا توجد سلطة او حكم مركزي».

وتحدث واينبرجر عن الموقف داخل الاتحاد السوفييتي وقال ان ميخائيل جورباتشوف لن يبقى في السلطة لفترة اطول بكثير من نهاية العام الحالي ما لم يطرا تحسن جذري على الحياة الداخلية ونوعية حياة المواطن السوفييتي.

ريجان يوافق على الادلاء بشهادته في قضية «ايران ـ جيت»

واشنطن ـ رويتر : وافق الرئيس الأمريكي السابق رونالد ريجان على الادلاء بشهادته عبر شريط فيديو حول دوره في قضية «ايران ـ جيت» ، خلال محاكمة مساعده السابق جون بويندكستر التي تبدا في ٢٠ فبراير الحالي .

علامة الثقة

الرئيس الامريكي جورج بوش يعطي اشارة بابهامه من كابينة قاذفة بي ـ ١ . بي التابعة لسلاح الجو الامريكي في قاعدة اوفوت الجوية بنبراسكا امس.. وقد صعد بوش الى القاذفة حينما قام بزيارة القيادة الجوية الاستراتيجية وشهد العرض الذي اقامته.

● رئيس البرتغال ماريو سواريز (الى اليمين) اثناء استقباله رئيس البرازيل المنتخب فرناندو دي سيلو في لشبونة [رويتر]

● العاملون في مستشفى يعالجون بعض الأشخاص الذين جرحوا بعد زلزال بقوة ٦ درجات على مقياس ريختر ، ضرب الأقاليم الوسطى من الفلبين في سيبو على بعد ٥٥٠ كيلومترا جنوب شرقي مانيلا امس الأول .. [رويتر]

من ضحايا التلوث

● احد المتطوعين يطعم احد الطيور الذي تم انقاذه من التسرب النفطي الذي ضرب شاطىء هنتنجتون بكاليفورنيا امس الاول.. وكان قد تسرب من ناقلة النفط «امريكان تريدر» ٤٠٠ الف جالون من النفط عندما القت بمرساتها التي ضربت جسم الناقلة محدثة ثقبين فيها، قبل ثلاثة ايام.
«رويتر»

رئيس الدولة وأعضاء المجلس الأعلى يحضرون

● بقية المنشور ص١ ●

المكتوم نائب رئيس مجلس الوزراء ولى عهد دبي، وسمو الشيخ خالد بن صقر القاسمي ولى عهد ونائب حاكم راس الخيمة، وسمو الشيخ سعود بن راشد المعلا ولى عهد ونائب حاكم ام القيوين، وسمو الشيخ حمد بن سيف الشرقي نائب حاكم الفجيرة.

وحضر المادبة كذلك سمو الشيخ حمدان بن راشد المكتوم وزير المالية والصناعة وسمو الشيخ محمد بن راشد المكتوم وزير الدفاع وسمو الشيخ سلطان بن زايد آل نهيان رئيس دائرة الاشغال، والشيخ حمدان بن زايد آل نهيان وكيل وزارة الخارجية، والشيخ هزاع بن زايد آل نهيان، ومعالي الشيخ محمد بن بطي آل حامد ممثل الحاكم في المنطقة الغربية رئيس دائرة البلدية وتخطيط المدن، والشيخ سعيد بن طحنون آل نهيان عضو المجلس التنفيذي وكيل دائرتي البلدية وتخطيط المدن بالعين، والشيخ احمد بن راشد المكتوم، والشيخ المر بن مكتوم المكتوم، واصحاب السمو الشيوخ والمعالي الوزراء، ومعالي سيد احمد غزالي وزير خارجية الجزائر وعدد من كبار المسئولين بالدولة.

● جورباتشوف وبيكر كل منهما يدعو الآخر للدخول اولا الى قاعة الاجتماع. [رويتر]

٣ قضايا في «مباحثات موسكو»

● بقية المنشور ص١ ●

في وسط اوروبا الى ١٩٥ الف جندى لكل جانب.

كما تركزت محادثات امس على توحيد الالمانيتين في الوقت الذى تستعد فيه موسكو لاستقبال المستشار الالماني الغربي هيلموت كول ووزير خارجيته هانز ديتريش جينشر اليوم.

ويأمل الرئيسان جورج بوش وجورباتشوف التوصل الى اتفاق من حيث المبدا على المعاهدتين في منتصف يونيو وهو الموعد المتفق عليه لعقد اجتماع قمة بينهما في واشنطن.

واستكمل جورباتشوف مع بيكر المحادثات المكثفة بين وزير الخارجية الأمريكي ونظيره السوفييتي ادوارد شيفاردنادزة. وكان الناطق باسم الخارجية السوفييتية جينادى جيراسيموف قد صرح مساء أمس الأول ان الوفدين اوشكا على التوصل الى اتفاق حول ثلاثة ملفات كلفا بتسويتها في مفاوضات «ستارت» حول خفض الأسلحة الاستراتيجية.

وهذه الملفات الثلاثة هي الحد من الصواريخ العابرة للقارات غير المنشورة، والاتفاق على تحديد الصواريخ العابرة للقارات والمحمولة على متن طائرات، وحل خلاف يعود الى اكثر من ١٥ سنة حول الرموز المعتمدة لمعطيات العمليات الاختبارية خلال اطلاق الصواريخ.

وابدى بوش مساء أمس الأول تفاؤله حول المفاوضات مع السوفييت. وتأمل واشنطن وموسكو توقيع معاهدة ستارت هذه السنة.

وذكر الوفد الأمريكي انه قدم «مقترحات ملموسة» في مجال نزع السلاح الكيميائي والتقليدى من غير ان يكشف تفاصيل هذه المقترحات.

وكانت افغانستان الموضوع الرئيسي بين الموضوعات الاقليمية التي تم بحثها.

كما صرح جيراسيموف ان الطرفين يعارضان نية اسرائيل في استيطان المهاجرين اليهود السوفييت في الأراضي

الجارية في نظام الحكم.

من ناحية اخرى طلبت كوريا الجنوبية من الاتحاد السوفييتي عبر الولايات المتحدة ان يضغط على كوريا الشمالية لاتخاذ خطوات تؤدى الى خفض حدة التوتر في شبه جزيرة كوريا.

وفي تطور آخر ذكر منفريد فورنر سكرتير حلف شمال الأطلنطي في تصريح لمحطة تليفزيون المانيا الغربية انه من المحتمل ان يتم حل (حلف وارسو)، ونفى ان تمثل عملية توحيد شطرى المانيا اى تهديد لمصالح بولندا أو الاتحاد السوفييتي.

المحتلة الذى آثار غضب العالم العربي.

وذكر مندوب أمريكي ان الولايات المتحدة طلبت من السوفييت الالتزام بالاتفاق الذى ابرمته موسكو مع اسرائيل حول اقامة رحلات جوية مباشرة بين موسكو وتل ابيب.

وفي واشنطن عقد اعضاء من لجنة القوات المسلحة بمجلس النواب الأمريكي اجتماعا مع وفد سوفييتي يزور واشنطن حاليا تم خلاله بحث التطورات الأخيرة في الاتحاد السوفييتي واوروبا الشرقية.

كما اجتمع الوفد مع ريتشارد شيني وزير الدفاع الأمريكي، ونقل راديو «صوت امريكا» عن اعضاء الوفد قولهم، انه يتعين على الاتحاد السوفييتي التريث في تاسيس نظام تعدد الأحزاب «لافساح المجال كي يتعود الاتحاد السوفييتي» على التغييرات

كاتب امريكي: الدولة الفلسطينية امر لامفر منه

واشنطن - كونا: ذكر المعلق الأمريكي جاك اندرسون في مقال كتبه امس في صحيفة «واشنطن بوست» ان اقامة الدولة الفلسطينية في الضفة الغربية وقطاع غزة اصبح أمرا لامفر منه وحث الكاتب الذى استند الى تقرير اعدته وكالة المخابرات الأمريكية بهذا الصدد الادارة الأمريكية على تحقيق هذه الغاية حتى يعم السلام منطقة الشرق الأوسط.

حبش لليهود السوفييت: فلسطين لن تكون لكم سمنا وعسلا

دمشق - أ ف ب: نصح الامين العام للجبهة الشعبية لتحرير فلسطين جورج حبش امس، يهود الاتحاد السوفييتي الذين يرغبون في الهجرة الى فلسطين بان «يبقوا في وطنهم الاصلي كي لا يكونوا عرضة للمخاطر».

ونبه حبش بالقول «نقول صراحة للمهاجرين اليهود السوفييت ان وطننا فلسطين لن يكون سمنا وعسلا كما تصوره الدعاية الصهيونية لهم. فالجريمة التي تقترفها اسرائيل ضد شعبنا الفلسطيني ستجعلهم - وعوا ذلك ام لم يعوا - شركاء لها وبالتالي عرضة للمخاطر».

● بسام ابوشريف في مؤتمره الصحفي امس

موسكو تدعو مجلس الأمن لبحث قضية «توطين» اليهود السوفييت

● بقية المنشور ص١ ●

واشار البيان الذي اذاعته وكالة «تاس» السوفييتية للانباء الى ان «هذا الموقف الحازم» يعقب تصريحات في هذا الصدد ادلى بها مؤخرا رئيس الوزراء الاسرائيلي اسحق شامير ومسئولون سياسيون اخرون. وحذر البيان من ان السياسة الاسرائيلية التوطينية قد تؤدى الى تصعيد التوتر والتطرف في الشرق الأوسط. وقال البيان ان هذه المسألة «تستدعي انتباه مجلس الأمن فوراً».

وذكرت «تاس» ان الاتحاد السوفييتي لم يعترف سابقا ولن يعترف لاحقا باحتلال اسرائيل للاراضي العربية التي احتلت عام ١٩٦٧ بما فيها الضفة الغربية وقطاع غزة والقدس ويعتبرها لا شرعية وعملية اغتصاب واحتلال.

وكان ناطق سوفييتي قد تحدث يوم الخميس عن «احتمال» توقيع الولايات المتحدة والاتحاد السوفييتي بيانا مشتركا يدين الاستيطان في الأراضي المحتلة وذلك بمناسبة زيارة وزير الخارجية الأمريكي جيمس بيكر الرسمية الى موسكو.

إلا ان نشر وكالة «تاس» هذا التصريح امس، يعني على مايبدو ان واشنطن لم توافق بعد على توقيع هذا البيان.

وقالت وكالة «رويتر» انه بينما تستقبل اسرائيل طوفان المهاجرين السوفييت بضجة اعلامية كبيرة، تحيط وصول اليهود الاثيوبيين (الفلاشا) بجو من السرية. واشارت الوكالة الى ان الرقابة العسكرية الاسرائيلية حذفت اجزاء من تقريرها. وقالت ان الوكالة اليهودية - وهي هيئة شبه حكومية تساعد المهاجرين الجدد - امتنعت عن مناقشة الجهود التي تبذلها لزيادة أعداد القادمين.

وقال المتحدث باسم الوكالة جاد بن ارى «العدد في المتوسط هو حوالى ١٠٠ شخص شهريا. ونحن لسنا راضين عنه ولكن هذا هو الموقف...». وهنا تدخلت الرقابة العسكرية وحذفت جزءا من التقرير.

واضافت «رويتر» ان ٥٠٠ حفلة تقام شهريا لاستقبال اليهود السوفييت وسط تغطية اعلامية واسعة، بينما لاتعلن الأعداد الفعلية لليهود القادمين من اثيوبيا منذ اعادة العلاقات معها في نوفمبر الماضي.

وكانت العلاقات بين الحكومتين قد استؤنفت وسط شكوك واسعة النطاق في انها ابرمت معها اتفاقا لترحيل عدد يقدر بنحو ١٥ الف يهودى لايزالون في اثيوبيا الى اسرائيل لجمع شملهم مع ١٧ الف يهودى اثيوبي موجودين بالفعل هناك.

ومما صعد الشكوك، تقارير اجنبية متكررة تحدثت عن قيام اسرائيل بتقديم مساعدات عسكرية للحكومة الماركسية التي تقاتل حركات ثورية ضدها.

وقد نفت وزارة الحرب الاسرائيلية مزاعم «التورط العسكرى» لكنها لم تقل ما إذا كانت تتعاون عسكريا مع اثيوبيا.

وحذر بسام ابوشريف المستشار السياسي للرئيس الفلسطيني ياسر عرفات، من ان اسرائيل قد تقوم بغزو الأردن واحتلاله لضمه الى ما تسميه «اسرائيل الكبرى» وتنفيذ فكرة الوطن الفلسطيني البديل. وحذر من ابعاد هجرة اليهود السوفييت. وقال في حديث نشرته «الانباء» الكويتية امس، ان تدفق هذه الأعداد الكبيرة من المهاجرين يعتبر تهيئة لسياسة اسرائيلية عدوانية. وطالب الدول العربية بشرح هذه الحقائق لموسكو وانتقد تناقض مواقف واشنطن.

وقال كلوفيس مقصود مدير مكتب جامعة الدول العربية في نيويورك، ان الجامعة تعتزم توجيه طلب الى مجلس الأمن الدولي تحذر فيه من مغبة اخطار الهجرة اليهودية السوفييتية الجماعية الى الأرض المحتلة.

وجاء تصريح مقصود الذى نشرته أمس صحيفة «نيويورك تايمز» عقب رسالة وجهتها منظمة المؤتمر الاسلامي الى الأمين العام للأمم المتحدة، دعت فيها الى منع اقامة أعداد جديدة من اليهود السوفييت في الأراضي المحتلة. ودعا المندوب السعودي في الأمم المتحدة سمير شهابي الرئيس الحالي للمجموعة الاسلامية الأمين العام خافيير بيريز دى كويلار الى «بذل كل ما في وسعه للحفاظ على حقوق الشعب الفلسطيني».

وقال دى كويلار في بيان اصدره انه يراقب الموقف في ضوء احتجاجات الدول العربية. واضاف ان مجلس الأمن يعارض اقامة مستوطنات جديدة في الأراضي المحتلة (الضفة وغزة).

وكرر هذا الموقف مسئولون سوفييت في تصريحات صحفية خلال اجتماع منتصف الحاى رئيس مكتب الجامعة العربية الليلة قبل الماضية، مع يولى فورنتسوف النائب الأول لوزير الخارجية السوفييتية.

وعلمت «الاتحاد» ان الحاى بحث مع فورنتسوف موضوع زيارة الوفد الوزارى الذى شكلته اللجنة العربية لدعم الانتفاضة من ممثلين عن العراق وسوريا والجزائر وفلسطين واتفق على أن يكون موعد الزيارة في نهاية فبراير الجارى.

وقال الشاذلي القليبي الأمين العام لجامعة الدول العربية انه ابلغ السفير الأمريكي في تونس خلال اجتماعه به أمس الأول، ان الحوار مع الحكومة الأمريكية سيستمر وذلك لايجاد حلول عملية اخرى من اجل تمكين اليهود السوفييت من ان يختاروا بحرية البلد الذى يرغبون الاستقرار فيه. وقال القليبي في حديث نشرته أمس صحيفة «لوتون» التونسية، ان السفير الأمريكي قد «فهم الموقف العربي حق الفهم رغم ما ابداه من اعتراضات».

واكد السفير السوفييتي في دمشق الكسندر زوتوف، ان بلاده تعترض بشدة على توطين المهاجرين اليهود السوفييت في «الأراضي الفلسطينية المحتلة». واضاف يقول في بيان اذاعته وكالة الانباء السورية «سانا»، انه «لايمكن أن يدور الحديث في هذا المجال حول عقد اى صفقة مشبوهة او وجود تشجيع ما، لهجرة اليهود من الاتحاد السوفييتي كما يحاول الادعاء هؤلاء الذين يسعون وراء دق اسفين في صرح علاقات الصداقة والتعاون العربية - السوفييتية».

اضراب شامل مع دخول الانتفاضة شهرها السابع والعشرين

● بقية المنشور ص١ ●

واستمرت قوات الاحتلال الاسرائيلي في حملة القمع والارهاب ضد اهالى مخيم رفح لليوم الرابع على التوالى، بينما استمر التصدى البطولى الفلسطيني لقوات الاحتلال التي جرحت الليلة قبل الماضية ٢٩ فردا من الاهالى، وقامت باقتحام عيادة «الاونروا» في مخيم البريج.

وهاجم افراد المجموعات الضاربة بعد ظهر امس الاول موكب الارهابي اسحاق مردخاى قائد المنطقة الوسطى، اثناء مروره في الخليل، بينما اغلق العدو ٣ منازل في هذه المدينة، لمشاركة اصحابها في مقاومة الاحتلال الاسرائيلي.

ومازالت قوات العدو تفرض حظر التجول والحصار المشدد على مخيم العروب، وقرية كفرجمال، وشارع فلسطين في رام الله، ومخيم طولكرم، واغلقت ١٨ مدرسة في الضفة الغربية و ٢٥ مدرسة اخرى في قطاع غزة، مؤخرا. بينما ذكرت المصادر الفلسطينية ان ٩ منازل اخرى تم اغلاقها في جنين وقلقيلية ونابلس.

وذكرت التقارير ان ٥٩ فلسطينيا اصيبوا بجروح الليلة قبل الماضية، اثناء المصادمات مع القوات الصهيونية في الضفة الغربية وقطاع غزة المحتلين.

وهاجم الملثمون في بيت ساحور وقرية حوسان، وقريرة بيت تعمر، وقلقيلية سيارات العدو الاسرائيلي، مما ادى الى تحطيم زجاجها، وتحطيم اثنتين منها بشكل كامل، كما نصبت المجموعات الضاربة الليلة قبل الماضية، كمائن لسيارات العدو في قرية الزبابدة وحطموا زجاج اثنتين منها.

وزير الداخلية المصرى يكشف اسرارا جديدة

مخطط عملية حافلة السياح الاسرائيليين غادر مصر

شارون: «مبعدان» من الضفة وغزة نظما الهجوم(!)

القاهرة - الاتحاد ووكالات الانباء: قال وزير الداخلية المصرى اللواء عبدالحليم موسى ان اجهزة الامن كشفت ٦٠ بالمائة من اسرار الهجوم على «اتوبيس» السياح الاسرائيليين على طريق الاسماعيلية يوم الاحد الماضي، وان ركاب الاوتوبيس كانوا جميعا من «كبار الشخصيات». واضاف الوزير المصرى ان شخصين غير مصريين فقط هاجما الاوتوبيس مما ادى الى مقتل واصابة ٣٢ شخصا، وان مخطط العملية غادر مصر قبل وقوعها، بينما قال الارهابي اريل شارون ان شخصين مبعدين من الضفة وغزة نظما الهجوم واورد «معلومات» عنهما دون تسميتهما.

واكد بسام ابوشريف مستشار الرئيس الفلسطيني ياسر عرفات انه لاعلاقة للفلسطينيين بالهجوم. واعرب عن اعتقاده في حديث نشرته صحيفة «الانباء» الكويتية امس عن اعتقاده بان العقلية الاسرائيلية التوسعية العنصرية وراء الهجوم. وفي الوقت نفسه تحدثت وكالة «اسوشيتدبرس» عن «توتر» في العلاقات بين مصر ومنظمة التحرير الفلسطينية بسبب حادث «الاوتوبيس». واوردت وكالة انباء الشرق الاوسط المصرية تعليق ابراهيم نافع رئيس تحرير صحيفة «الاهرام» امس على بيان منظمة التحرير بشأن الحادث. وقد وصف نافع البيان بانه جاء مخيبا لآمال الكثيرين الذين يدافعون عن القضية الفلسطينية بمعناها الواسع والشامل. وقال في مقاله الاسبوعي ان «اقل مايوصف به هذا البيان هو انه بيان هزيل وضعيف ولايتناسب على الاطلاق مع بشاعة الحادث الذي تم تخطيطه في جحور الافاعي، وتم تنفيذه لاهداف ليس من بينها مصلحة مصر او العرب او قضية السلام او اهداف السيد ياسر عرفات رئيس دولة فلسطين».

وقال الوزير الاسرائيلي اريل شارون في نادى الصحافة في تل ابيب، ان فلسطينيين اثنين من المبعدين من الضفة الغربية وقطاع غزة المحتلين نظما الهجوم الدامي على الحافلة السياحية ولكنهما لم ينفذاه بالفعل. ولم يذكر شارون اسم الفلسطينيين، لكنه قال ان احدهما افرج عنه في عام ١٩٨٥ عندما بادلت اسرائيل اكثر من الف شخص من السجناء الفلسطينيين واللبنانيين مقابل ثلاثة اسرائيليين اسرى في لبنان. وقال شارون ان هذا الفلسطيني من مدينة رفح في قطاع غزة على الحدود المصرية. وقالت تقارير مصرية ان سائق الحافلة الذى زعم انه تعاون في الهجوم من رفح ايضا.

واضاف شارون قوله ان الفلسطيني الثاني اصولى من الخليل في الضفة الغربية، وابعد لتورطه المزعوم في قتل شاب يهودى يدرس في معهد ديني في الخليل منذ سبعة اعوام.

وقال اللواء محمد عبدالحليم موسى وزير الداخلية المصرى، ان اجهزة الامن نجحت في التوصل الى كشف اكثر من ٦٠ بالمائة من اسرار حادث «الاوتوبيس». وان تدبير الحادث تم خارج مصر. واكد ان المهاجمين اثنان فقط وهما غير مصريين. وقال ان الشخص الذى استأجر السيارة واعد السلاح غادر البلاد قبل الحادث بستة ايام. جاء ذلك خلال لقاء الوزير مع اسرة تحرير صحيفة «المساء» القاهرية وعن تفاصيل العملية قال الوزير «انها عملية ارهابية وقعت على ارض مصر من اشخاص ليسوا مصريين وقد تاكد ذلك من شهود الرؤية وشهادة المصابين وسائق الاوتوبيس. والاكثر من هذا ان احد السياح المصابين كانت معه كاميرا فيديو سجلت اصوات المتهمين. واكرر انهم جميعا ليسوا مصريين.

واضاف الوزير ان شركة السياحة لم تخبر سلطات الامن بهذا الفوج من السياح الاسرائيليين وانما اكتفت بالاخبار عن وجود رحلة فقط. وتساءل الوزير: لماذا يضم هذا الفوج ٣١ اسرائيليا كلهم من كبار الشخصيات ومن بينهم دكتور اطفال عالمي واساتذة جامعة محامون وطلبوا النزول في فندق ٥ نجوم دون ان ندرى؟..».

واكد الوزير «ان السيارة البيجو، التي استخدمها المهاجمان تابعت الفوج من منفذ رفح وهذا مؤشر نضعه كرجل امن في اعتبارنا، كما ان مسئول الشركة السياحية الاسرائيلية رافقهم من هناك وهذا يخالف الوضع الطبيعي. وهنا نخلص الى ان هذه العملية قد دبرت خارج مصر، وهذا ليس دفاعا عن مصر او هربا من المسئولية. فانا شخصيا بمجرد اخطارى وبعد ٥٠ دقيقة كنت في مكان الحادث وناقشت سائق الاوتوبيس وبعض المصابين بنفسي. وتمكنا من ضبط السيارة «البيجو» بعد ساعتين فقط في شبين القناطر.

وعن سبب وقوع الحادث عند الكيلو ٦٢ بالذات قال الوزير «ان المهاجمين كانوا لايستطيعون تنفيذ عمليتهم في سيناء لانهم بذلك سيكونون مجبرين على العودة الى اسرائيل وهذا غير معقول واذا اتموا الطريق فسيجدون نقطة شرطة في الطريق لكنهم نفذوا الهجوم في هذا المكان بالذات حيث توجد قبله بحوالى ٧ كيلومترات سيارة نجدة وبعده بـ ١٠ كيلومترات توجد سيارة اخرى، واختاروا هذا المكان لان له منفذين للهروب».

واوضح الوزير المصرى ان المهاجمين وهما اثنان اذا كانا لايزالان على ارض مصر فسوف يقبض عليهما. واضاف ان هذه العملية منظمة وان الشخص الذى حضر يوم ٢١ يناير الماضي واستأجر السيارة يوم ٢٧ قد غادر البلاد يوم ٢٨ بعدما اعطى الزمام لزميليه.

شكوك حول استمرار وحدة الحزب الشيوعى السوفييتي

جورباتشوف: حققت كل مخططاتي الاصلاحية .. واتطلع الى المزيد

يلتسين: الشعارات لاتفيد .. والاتحاد السوفييتي على فوهة بركان

موسكو - وكالات الانباء: قال الزعيم السوفييتي ميخائيل جورباتشوف انه حقق كل شيء خطط له من خلال اجتماعات اللجنة المركزية للحزب الشيوعي السوفييتي الاخيرة، وانه يتطلع الى تنفيذ المزيد من الاصلاحات بعد ان حصل على تأييد اللجنة لاقتراحه بانهاء الدور القيادى للحزب في السلطة.

جاء ذلك في تصريحات ادلى بها جورباتشوف قبيل اجتماع امس مع وزير الخارجية الامريكي جيمس بيكر. وترك الباب مفتوحا حول ما اذا كان سيطرح نفسه كشيوعي في اية انتخابات قادمة ضمن تعدد الاحزاب وقال باسما: «دعونا ننتظر» مشيرا الى انه قد بدأ رسم خطط للاصلاحات السياسية منذ اللحظة التي تولى فيها السلطة عام ١٩٨٥ وقال «انه من الخطأ التفكير في ان ذلك بدأ في السنوات الاخيرة».

من ناحية اخرى اتهم جورباتشوف معارضيه من المتشددين في الحزب الشيوعي بالانهزامية وترويج الشائعات المثيرة للذعر.

وذكر راديو لندن ان اتهام جورباتشوف جاء خلال كلمة القاها في اجتماع اللجنة المركزية للحزب الشيوعي السوفييتي امس الاول ونشرت امس فقط في موسكو.

وقال الزعيم السوفييتي ان التطورات في بلاده تاتي في مرحلة حاسمة وان الزعامة نفسها تجد انه من الصعب التنبؤ بالنتائج الكاملة لقراراتها. واعترف جورباتشوف في كلمته بوقوع اخطاء خاصة بالنسبة للسياسة الاقتصادية في بلاده غير انه اكد ان الاتجاه الرئيسي لهذه السياسة كان صحيحا. ودعا الرئيس السوفييتي اعضاء الحزب الى الوحدة محذرا اللجنة المركزية من مغبة الانقسام الى فئات وجماعات قد تؤدى الى تدمير الحزب الشيوعي.

ونفى حدوث انقسامات خطيرة داخل المكتب السياسي وقال انه ستبذل كل الجهود لضمان عدم حدوث ذلك.

وصرح احد مستشارى جورباتشوف الاقتصادى نيكولاى بتراكوف ان على الحزب الشيوعي ان يجرى الاصلاحات والا فانه سيفقد السلطة ويسلمها مضطرا للمعارضة التي قرر الحزب شرعيتها.

وقال في مقابلة مع وكالة «تاس» السوفييتية للانباء «ان الخيار قد اصبح امام الحزب في ظروف الشمولية السياسية ان يعيد بناء نفسه ويثبت في المنافسة مع معارضيه فيما اذا كان يحق له ان يكون الحزب الحاكم مستقبلا او يواجه الانحدار امام المعارضة، بل حتى ان يغادر المسرح السياسي».

وفي مقابلتين اخريين مع شخصيتين بارزتين ابدى كل من ايفان فرولوف، رئيس تحرير «البرافدا» الناطقة باسم الحزب الشيوعي السوفييتي والنائب الاصلاحي بوريس يلتسين، شكوكهما حول بقاء وحدة الحزب الشيوعي.

وقال يلتسين «ان جورباتشوف لم يذهب بعيدا الى المدى المطلوب في عملية الديمقراطية، وقال «اننا اذا لم ننجح في تحقيق مطالب الشعب في الطعام وانتاج الكساء وتطوير الشعب معنويا وروحيا فان الشعارات لاتفيد والشعب لن يستجيب، وان انصاف الحلول التوفيقية والمساومات قد مضى وقتها. ونحن الان في مرحلة حرجة وعلى فوهة بركان وقد يأتي وقت لايستطيع فيه جورباتشوف او غيره قيادة الشعب».

وقال ايفان فروفلوف ان مجموعة من «الشيوعيين التقدميين، يقودها يورى افاناسييف ويلتسين قد تعلن اليوم «السبت» الانفصال او تشكيل حزب جديد.

وفي ليتوانيا اكد زعيم الحزب الشيوعي الليتواني الجيرداس برازوسكاس ان حزبه سيمضي قدما في عملية الاستقلال عن المركز في موسكو وان استقلال الحزب الشيوعي الليتواني قد اصبح حقيقة واقعة.

من ناحية اخرى وصفت صحيفة «ازفستيا» الوضع في العاصمة الاذربيجانية باكو وعدد من المدن بانه متوتر، واشارت الى ان الاشتباكات تجددت بين الجبهة الشعبية الاذربيجانية وقوات الجيش السوفييتي في العديد من المدن وان السلطات الرسمية هناك فشلت في السيطرة بالكامل على الوضع.

ويواصل عمال عدد كبير من المصانع والمؤسسات الانتاجية اضرابهم حتى يتم سحب القوات السوفييتية من اذربيجان كليا والتي دخلت في العشرين من الشهر الماضي حين اعلنت حالة الطوارىء في الجمهورية.

واعترف نائب وزير الدفاع السوفييتي الجنرال فالنتين فارينيكوف في تصريح صحفي بفشل القوات السوفييتية العسكرية في اذربيجان بالكشف عن مستودعات الاسلحة الجديدة للجبهة الشعبية الاذربيجانية وتفيد الانباء الواردة من منطقة القوقاز بان الوضع على الحدود ما بين ارمينيا واذربيجان يميل نحو الهدوء.

وذكرت صحيفة «ازفستيا» مساء امس ان حرس الحدود السوفييتي جرحوا احد المتسللين واعتقلوا ستة اخرين في حوادث جرت على الحدود الايرانية السوفييتية وان حوالى ٢٠٠ ايراني وعددا مماثلا من السوفييت يجتازون الحدود بصورة غير شرعية يوميا.

ونقلت الصحيفة عن احد عناصر الاستخبارات السوفييتية المسئول عن الامن على الحدود ان «الاف الايرانيين موجودون في الاتحاد السوفييتي بعد ان اجتازوا بطريقة غير شرعية الحدود حيث كان الاذربيجانيون قد دمروا الشهر الماضي المنشآت هناك».

كيلي يزور الكويت

● بقية المنشور ص١ ●

الكويتيين والتباحث معهم حول شئون المنطقة وقضايا دولية اخرى.

وتوقع كيلي في حديث مع «واخ» ان تستقبل الولايات المتحدة ٨٠ الف يهودى خلال العام الجارى، وهو رقم اعلى بكثير من التقديرات الرسمية السابقة.

وكان المسئول الامريكي قد زار البحرين في اطار جولته بالمنطقة واعلن انه بحث مع الشيخ عيسى بن سلمان آل خليفة امير البحرين الوضع بالشرق الاوسط والهجرة اليهودية السوفييتية لفلسطين المحتلة.

انخفاض أسعار الاسهم في لندن وطوكيو

لندن - طوكيو - وكالات الانباء: انخفضت اسعار الاسهم في بورصة طوكيو امس وتباين سعر الدولار بسبب احجام المتعاملين قبل عطلة تستمر ثلاثة ايام حيث ستغلق البورصة يوم الاثنين القادم الذى يوافق عطلة عامة.

وانخفض مؤشر «نيكى» ١٠ر٢٢٨ نقطة وسجل عند الاغلاق ١٤ر٣٧٢٨٨ نقطة.

كما انخفضت الاسهم بشكل واضح في لندن وسط معاملات اتسمت بالتوتر وتراجع مؤشر «فايننشال تايمز» للمائة شركة ٤ر١٧ نقطة وسجل ٦ر٢٣١٣ نقطة وانخفض المؤشر نفسه للثلاثين شركة ٦ر١٤ نقطة وسجل ٧ر١٨٣٠ نقطة.

القائم بالاعمال الامريكي في لبنان يقيم في دمشق

دمشق - أ ف ب: اعلنت السفارة الامريكية في دمشق ان القائم بالاعمال الامريكي في لبنان ديفيد ساترفيلد سيصل غدا الاثنين الى دمشق حيث سيقيم مدة ثلاثة اشهر لمتابعة المسالة اللبنانية.

وفي مقابلة مع وكالة فرانس برس اوضح دبلوماسي امريكي ان «ساترفيلد سيقيم في دمشق لدفع الجهود الامريكية المتعلقة بالوضع في لبنان». واضاف ان الموقف الامريكي معروف و «ليس هناك اى عناصر جديدة» في هذا الخصوص. يذكر ان واشنطن تحمل العماد ميشال عون مسئولية المعارك الاخيرة وطالبته بالتنحي.

جنبلاط يطالب بنقل الجيش الى الجنوب

بيروت - كونا: طالب رئيس الحزب التقدمي الاشتراكي اللبناني الوزير وليد جنبلاط امس بعودة الجيش الى ثكناته والانتقال لاحقا الى جنوب لبنان لمواجهة قوات الاحتلال الإسرائيلي.

واعتبر جنبلاط في مهرجان تأبين سنوى لاحد قياديي حزبه ان المساهمات العربية في لبنان سقطت وادت الى تدميره واغراقه في الدم والنار، مشيرا الى فشل كل الحلول الطائفية لانه «ما من حل طائفي إلا وفرق الوطن والطوائف كالطائفة الام»، اشارة الى القتال بين العماد ميشال عون وسمير جعجع. وذكر ان مقولة الوطن الملجأ للمسيحيين انتهت وانتهى معها التطرف المسيحي الى الابد، مشددا على انه لا بديل عما وصفه بالتيار الديمقراطي المتحرر لانقاذ مسيحيي الشرق.

«كان على خلاف مع عائلته»

● بقية المنشور ص١ ●

اضاف البيان: «وقد اكد افراد الحراسة ان الشاب المذكور في حالة غير طبيعية ويفتقد توازنه اثناء اطلاق الأعيرة النارية على الجنود. كما اكدت نقاط المرور بالمنطقة ان السيارة المذكورة لوحظ مرورها قبل الحادث بدقائق. وقد اتضح ان الشاب المذكور يحمل بطاقة تحقيق شخصية باسم ادهم صهيب محمد حافظ ويبلغ من العمر ١٧ عاما وهو من مواليد ١٩٧٣ وكان يحمل مسدسا ماركة سميث مرخصا باسم والده وتوالى النيابة التحقيق في هذا الحادث».

وختم بيان الداخلية المصرية بالقول: «والمذكور يقيم في ١٠ شارع عبدالسلام عشماوى مصر الجديدة. وانه في اتصال بوالدته أوضحت ان والده خرج للبحث عنه بعد ان ترك الشاب المنزل وهو في حالة هياج شديد لخلافات عائلية وهو يهدد ويتوعد بأنه سوف يرتكب مصيبة اذا لم ينفذوا له طلباته».

واكدت مصادر في رئاسة الجمهورية، للاتحاد، انه ليست وراء الحادث اية دوافع سياسية.

وفي أسوان اعرب الرئيس مبارك عن شعوره بالالم والحزن والدهشة لهذا الحادث. وذكرت وكالة انباء الشرق الأوسط ان الرئيس مبارك، أعرب فور علمه بالحادث عن تأثره لوقوعه من شاب صغير السن لاسيما وانه ينتمي لأسرة طيبة.

والرئيس مبارك موجود في اسوان للاشتراك في الاحتفال العالمي ببدء حملة تبرعات دولية لصالح مشروع اعادة بناء مكتبة الإسكندرية القديمة.

بون تعتقل ٤ بتهمة تهريب التكنولوجيا الى موسكو

كارلسرو (المانيا الغربية) - رويتر: اعلنت السلطات الالمانية الغربية انها اعتقلت اربعة اشخاص بينهم امراة بتهمة تهريب منتجات ذات تقنية عالية الحساسية الى المعسكر الشرقي.

وقال مصدر في مكتب المدعى العام الفدرالي امس ان شخصين احدهما الماني غربي والثاني نمساوى قد جرى اعتقالهما يوم الاربعاء الماضي، بينما اطلق سراح الماني وزوجته بكفالة.

وكان المتهمون قد اشتروا جهاز كمبيوتر يستعمل في ابحاث الفضاء من امريكا وقاما بتسليمه الى اشخاص يعتقد انهم من المخابرات السوفييتية

اشتباكات عنيفة تهدد بدورة عنف جديدة في شرق بيروت

● بقية المنشور ص١ ●

عنيفة استمرت حوالى الساعة ثم تحولت الى اشتباكات متقطعة ورصاص قنص متبادل سقط بنتيجتها ثلاثة قتلى وعدد من الجرحى مما رفع عدد القتلى شبه الاجمالى الى ٥٦٧ قتيلا والجرحى الى ١٧٠٠ شخص حسبما اوردت وكالة الانباء القطرية التي نقلت عن مصادر امنية وطبية توقعها ان يكون عدد القتلى في المسلحين حوالى ٢٥٠ بالاضافة الى الجرحى والاسرى واكثر من ١٣٠ مفقودا من الطرفين.

ولم تستطع اللجنة الامنية المشكلة لمراقبة وقف اطلاق النار الاخير عقد اجتماع كان مقررا عند الظهر لعدم تمكن اعضائها من الوصول الى صربيا شمالي بيروت.. وقال متحدث باسم مليشيا جعجع ان الزورق الذى كان من المقرر ان ينقل الوسطاء واعضاء اللجنة من مقر القيادة في الكرنتينا الى جونية تعرض للقصف من مواقع على الطريق الساحلية التي تسيطر عليها قوات عون، حيث سقطت قذيفتا مدفعية بالقرب من الزورق مما اضطره للعودة.

وكان رجال الانقاذ قد انتشلوا في وقت سابق ٤٢ من الضحايا من مختلف مناطق شرق بيروت التي شهدت القتال الضارى، في الوقت الذى احتفل المسيحيون الموارنة بعيد قديسهم مار مارون وهم في الاقبية والملاجىء، ولم يقم البطريرك الماروني نصرالله صفير قداسا لهذه المناسبة هذا العام والتزم الصمت. كما غابت المظاهر التي كانت ترافق الاحتفال بهذا العيد، واضطر رئيس اسقفية بيروت خليل ابي نادر الى اقامة القداس في مبنى اذاعة «صوت لبنان» الكتائبية بدلا من اقامته في احدى الكنائس بسبب القتال.

وشكك المراقبون في استمرار الهدنة الحالية التي نتجت عن جهود وسطاء مسيحيين والسفير البابوى في بيروت بابلوبونتي، مشيرين الى ان المعركة الاعلامية بين الفريقين فتحت ابواب التصعيد السياسي والامنى على كل الاحتمالات. لكن السفير البابوى قال انه بات بالامكان البدء بالتفاؤل.

وبينما قبلت مليشيا «القوات» بالاتفاق الجديد، لزم عون الصمت تجاهه.. وينص الاتفاق المؤلف من ست نقاط على توحيد بندقية الطرفين وحصر مهمتها بقضايا الدفاع دون القضايا الامنية الداخلية. إلا ان متحدثا باسم المليشيا اوضح لوكالة «فرانس برس» ان وحدة القدرات العسكرية «لا يعني دمجنا في قوات عون، ولكن وحدة العمل للدفاع عن المنطقة الشرقية في حال وقوع هجوم خارجي».

وفي اعلانهما للاتفاق، نشر التلفزيون والاذاعة التابعان «للقوات اللبنانية» نصا مختلفا بعض الشيء عن البيان الذى اذاعه المحامي شاكر ابوسليمان. ولم تستخدم هاتان الوسيلتان الاعلاميتان صفة «رئيس الوزراء» للعماد عون الذى من المقرر ان يرأس «المرجعية الوطنية» لمناقشة «القضايا الوطنية الاساسية العالقة».

واشار المتحدث باسم «القوات» الى ان الاتفاق «هو لصالح القوات طالما انه يكرس الوضع القائم في الوقت الذى تسيطر فيه على ٧٠ في المئة من المنطقة المسيحية». وكان راديو صوت لبنان قد اذاع نص الاتفاق بالكامل ولوحظ ان اعلام عون تحدث امس عن خلافات داخل قيادة «القوات».

ونقلت «رويتر» عن مصادر سياسية في بيروت قولها أن من الاسباب التي دعت الوسطاء الى العمل السريع، بيانات صدرت اخيرا ودعت الى تدخل الشرعية لوقف اعمال العنف بالاضافة الى تدهور الظروف المعيشية داخل المناطق الشرقية.

وقبل اعلان الاتفاق بقليل كان جعجع يحمل بعنف على عون ويتهمه بالجنون والتسلط والسعي الى اقامة «جمهورية مون» في لبنان، نافيا قدرة العماد على الغاء المليشيا ومشددا على ان قواته ستقاتل ١٠٠ عام اذا اقتضى الامر.

واتهم جعجع عون بالتسلط والجنون مشيرا الى ان سياسته جعلت العالم «ضدنا حتى اننا خسرنا الشرعية من ايدينا ومنطقتنا» دون ان يشير الى شرعية حكومة الرئيس الياس الهراوى.

ودعا جعجع عون الى الرحيل بعد خوضه حربا مدمرة دون نتيجة.

وذكرت مصادر سياسية في غرب العاصمة ان جعجع حاول تمييع موقفه من اتفاق الطائف بتجاهله الكلام الصريح عنه لدى سؤال الصحافيين له حول هذا الموضوع.

واعترف بتقاسمه وعون القصف على بيروت الغربية والمناطق الاخرى واشار الى انه كان يتم بناء على طلب الاخير.

واعتبرت مصادر مقربة من «القوات» ان الاتفاق انتصار لها وحقق شروطها في عدم الالغاء والقبول بالتعددية السياسية داخل المنطقة الشرقية وعدم الاشارة صراحة الى اتفاق الطائف ومعارضة الشرعية اللبنانية.

وذكرت انه مدخل جدى لوقف اطلاق النار، مشيرة الى ان تاليف مرجعية برئاسة عون لا تعدو كونها ارضاء له.

ونفت المصادر انتقال جعجع قبل يومين الى الخارج وكشفت انه كان موجودا في بلدة ضبية خلال المعارك التي ادت الى سيطرة قائد الجيش السابق عليها. وكشفت ايضا انه التقى في جونية بالوفد الرئاسي الى الولايات المتحدة النائب بطرس حرب.

من جهة ثانية تفاءل مصدر وزارى بنتائج الاتصالات اللبنانية - السورية - الامريكية. ونقل عن مصدر دبلوماسي غربي ان هناك تعديلا في الموقفين السوفييتي والامريكي، إذ ان موسكو تحولت الى تحميل عون مسئولية عودة الاقتتال، وان الموقف الامريكي تطور الى حد القبول بأى قرار عسكرى يتخذه الرئيس اللبناني الياس الهراوى.. ويشار الى ان رئيس مجلس النواب حسين الحسيني وصل الى دمشق امس.

وطالب وزير الاعلام اللبناني ادمون رزق ببسط الشرعية اللبنانية على كل الاراضي اللبنانية لحل المأزق، وقال تعليقا على تحرك الوساطات الفرنسية - الفاتيكانية «نحن لسنا بحاجة الى مساعدات انسانية بل الى المساعدة في بسط الشرعية، وليس الى تثبيت وقف لإطلاق النار بصورة مؤقتة بين من يقتل النفس» واشار الى انه لا يكفي ان يتحرك اى سفير او وسيط ليوقف اطلاق النار بل ان الحل هو عبر اتفاق الطائف وعبر الدولة اللبنانية الشرعية، وطالب بانهاء التمرد في الشرقية والغاء كل الميليشيات لانه الحل الاضمن لانهاء ما يدور الآن.

وعلمت «الاتحاد» ان الشرعية اللبنانية وضعت خطة للتدخل إلا ان اتصالات اقليمية ودولية ساهمت في تأجيل تنفيذها، وتقضي الخطة بالقيام بهجومين الاول من جهة المدفون في الشمال والثاني اختراق جبهة سوق الغرب تجاه قصر بعبدا.

● احد عناصر ميليشيا جعجع يتجول اثناء المطر وخلفه احد خزانات الوقود المحترقة بمنطقة الدورة في شرق بيروت (أ ب)

● صفوف السيارات عند معبر المتحف - البربير تحمل مئات النازحين من المناطق الشرقية الى المنطقة الغربية من بيروت. [رويتر] ●

١٢٠٠ ليرة ثمن ربطة الخبز في بيروت!

بيروت - أ ب: تحول المعبر الوحيد بين شطرى بيروت امس الى سوق للاغذية بالرغم من رصاص القنص الغزير، فقد بيعت ربطة الخبز بخمسة اضعاف ثمنها الاصلي. وشوهد رجل عجوز وهو يحمل ربطة من ست ارغفة ويصيح «الف ليرة من يدفع اكثر» ويندفع اليه احد سكان الشطر الشرقي الجائعين عارضا ١٢٠٠ ليرة، وصب عليه اخرون جام غضبهم وصاحوا وراءه «لص .. لص».. بينما بدت رفوف البقالات القليلة التي فتحت ابوابها امس في عين الرمانة خالية من اية مواد غذائية تقريبا.

٢٠ مصابا في تلغيم الشيكولاته وتسميم المشروبات في بيروت

بيروت - رويتر: ضاقت ميادين العنف واساليبه الكثيرة في لبنان فلجأ القائمون به الى تحويل الشيكولاته والمشروبات الى فخاخ موت.

وذكرت صحيفة «السفير» ان عددا من الاشخاص انتقلوا الى منزل بمنطقة الاوزاعي بالضاحية الجنوبية بعدما اخلاه تنظيم سياسي محلى مضطرا ليجدوا بداخله علب شيكولاته فخمة وزجاجات من المشروبات الروحية الفاخرة، والتهم الاطفال الشيكولاته بينما تناول الراشدون المشروبات، ونقلوا اثر ذلك الى المستشفى مصابين بالتسمم وبلغ عددهم عشرين شخصا.

وقالت «السفير» انه تبين بعد اجراء الفحوص وتحرى المسالة ان اسباب التسمم بالمشروبات هو انها احتوت على مادة تى. ان تى المتفجرة وان قطع الشيكولاته هي ايضا «ملغومة»، ونشرت الصحيفة صورتين لقطعة شيكولاته تندلع منها السنة النار بعد اشعالها. وذكرت ان قطع الشيكولاته كانت ملغومة بمواد سريعة الاشتعال وهي اشبه بمعجون ابيض جاف مغطى بطبقة من الشيكولاته.

عون يرفض تمديد وقف النار لاسبوع

بيروت - ق ن ا: ذكرت مصادر سياسية مطلعة في شرق بيروت مساء امس ان العماد ميشال عون رفض طلبا للجنة الوساطة لوقف اطلاق النار لفترة متصلة تمتد اسبوعا تكون مرحلة اولى للحوار بينه وبين القوات اللبنانية.

واوضحت المصادر نفسها ان عون اكد على ضرورة انسحاب جميع مقاتلي القوات اللبنانية من شرق بيروت، واستخدام خط الساحل في عمليات الانسحاب

حديث من احاديث الكاميرا

ميدالية الفضاء

●● وزير الدفاع الامريكي ديك شيني يعرض ميدالية فضائية سوفييتية قدمت له من قبل فلاديمير لابيلجين ايمين رئيس لجنة امن الدولة والدفاع السوفييتية العليا خلال مراسم احتفال جرت في البنتاجون بواشنطن امس الاول (رويتر)

القس والطفل في سويتو

●● زعيم الحقوق المدنية الامريكي القس جيسى جاكسون يحمل طفلا اسود خلال جولته في مدينة سويتو بجوهانسبرج امس الاول.. ويقوم جاكسون حاليا بزيارة لجنوب افريقيا تستغرق عشرة ايام (رويتر)

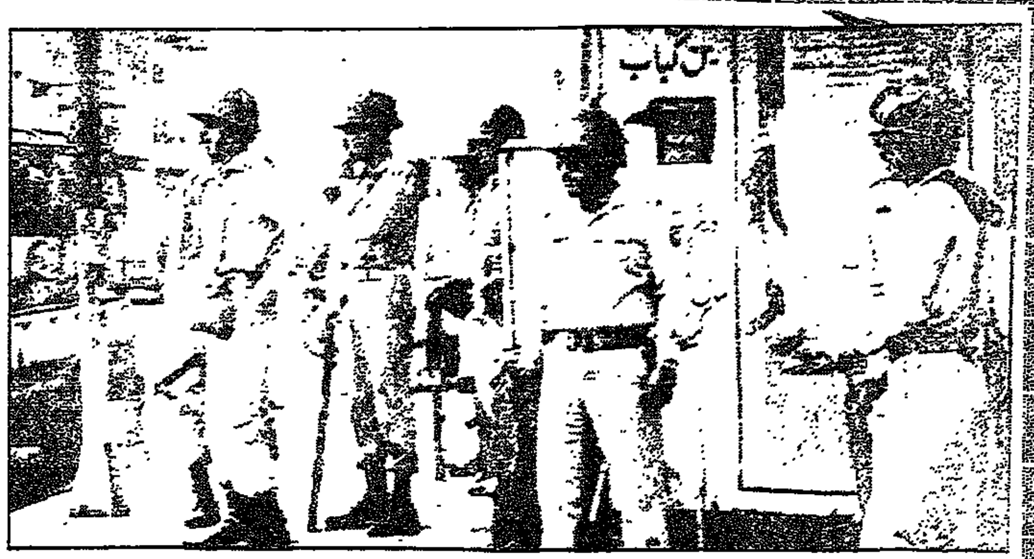

رفع طوارئ مؤقت

●● جنود باكستانيون يقفون في احدى زوايا شارع في كراتشي اثناء رفع حالة الطوارىء لمدة ثلاث ساعات للسماح للسكان بالتسوق وحضور صلاة الجمعة. وكانت حالة الطوارىء قد فرضت في كراتشى قبل ثلاثة ايام اثر اعمال العنف التي ادت الى مقتل ٦١ شخصا على الاقل (صورة للاتحاد)

اندماج ثلاثي في سيول

●● قادة الاحزاب الكورية الجنوبية الثلاثة يرفعون ايديهم تحية وذلك في احتفال بتشكيل الحزب الحاكم الجديد عبر دمج مجموعاتهم في الحزب الحاكم في سيول امس.. وهم من اليسار لليمين بارك تاى جون رئيس حزب العدالة الديمقراطية وكيم جونج بيل رئيس الحزب الجمهورى الديمقراطى الجديد وكيم يونج سام زعيم حزب التوحيد الديمقراطى

تكريم كبير الاساقفة

●● وزير خارجية الفاتيكان الكاردينال اوغسطينو كاسارولى يتحدث مع رئيس المجر بالوكالة ماتياس زوروس في ايسترجوم حيث تم اطلاق اسم كبير اساقفه المجر السابق الكاردينال جوزيف فيندزينتى على احد الميادين هناك (رويتر)

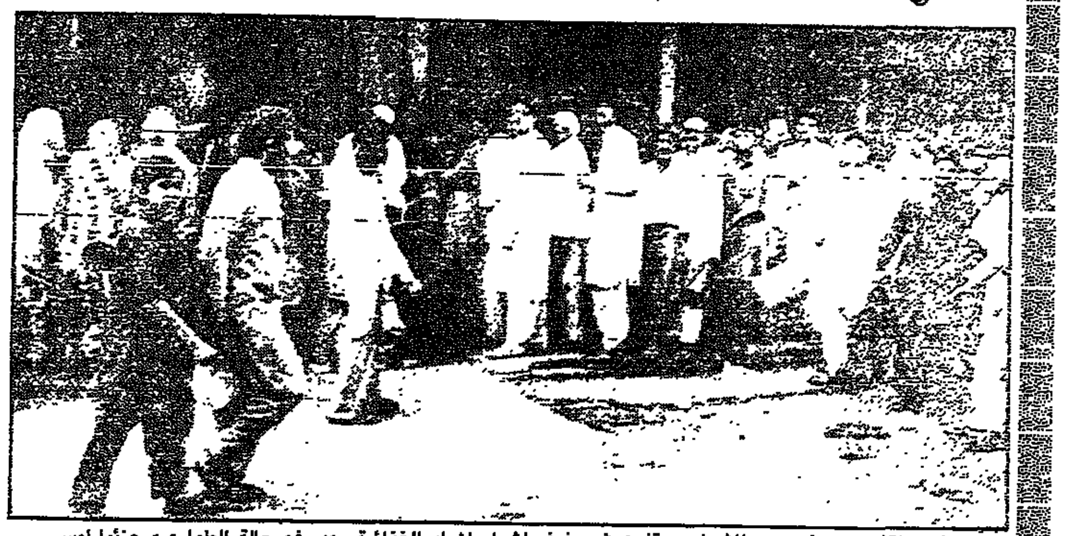

● سكان كراتشى بعد خروجهم للشوارع يقفون في صفوف لشراء المواد الغذائية بعد رفع حالة الطوارىء جزئيا امس.

وثائق سرية

●● فرانك روبينو (الى اليمين) محامى الجنرال مانويل نورييجا، يغادر المحكمة الفيدرالية في ميامي امس الاول مع خبير الوثائق السرية ديفيد لويس.. وقد قضى القاضي وليم هويفلر بامكانية محاكمة نورييجا بتهم تهريب المخدرات (رويتر)

اجرام وتآمر

●● جون جوتي زعيم عائلة جامبينو الاجرامية لدى خروجه من المحكمة العليا في ولاية نيويورك امس الاول حيث حضر ثالثة جلسة بتهمة الاجرام والتامر (رويتر)

جاموس رهن الاعتقال

●● الرائد جوس جاموس من الجيش الفلبيني يظهر هنا بعد وقت قصير من اعتقاله واسره من قبل قوات الحكومة خارج مطعم في ضاحية باراناج في مانيلا امس.. وجاموس - المساعد الامنى لنائب الرئيسة الفلبينية سلفادور لوريل - هو الرجل الذى قاد عملية استلام مطار مانيلا خلال محاولة الانقلاب الاخيرة. (رويتر)

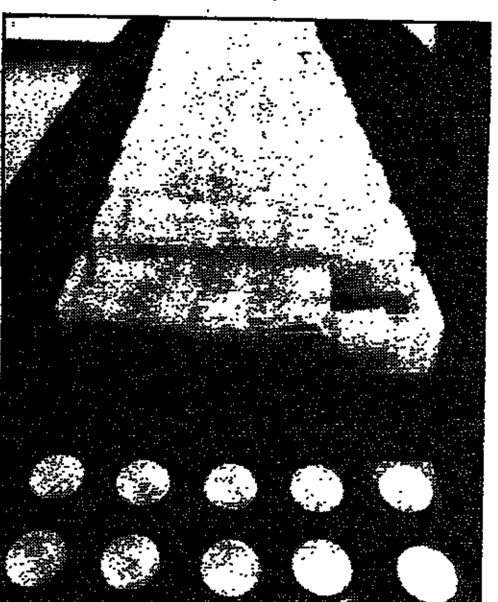

●● جزء من العملات الذهبية التذكارية المزيفة التى عرضت في مجلس بوليس مدينة طوكيو امس الاول بعد ان تم العثور عليها وقد استوردها متعاملون في طوكيو.. وتقول مصادر البوليس ان هذه العملات قد جلبت الى اليابان من زيوريخ بسويسرا

السمسار وسيط في تزوير العملات

●● سمسار العملات البريطاني بول ديفيس الذى قالت اجهزة الإعلام في طوكيو انه عمل كوسيط في قضية العملات الذهبية المزيفة في اليابان يظهر هنا خلال مقابلة مع وكالة كيودو للانباء في طوكيو امس الاول.. ويزور ديفيس طوكيو طواعية للتعاون مع الشرطة في التحقيق فيما يعتقد انه اكبر عملية تزوير عملة في العالم (رويتر)

الاقارب المفجوعون

●● اقارب ٨٨ من عمال المناجم الذين قتلوا في انفجار بمنجم للفحم يتجمعون خارج مدخل المنجم في اتبرزيفون بتركيا امس الاول.. وقال المسئولون في المنجم انهم فقدوا الامل في نجاة وانقاذ حياة اي عامل اخر.. وقد القى العمال الغاضبون اللوم على اجراءات السلامة غير المتوفرة في المنجم.. وتعد هذه احدى اسوا الكوارث في تركيا.. وقد حدث الانفجار وشبت النيران على بعد ٣٥٠ مترا تحت سطح الارض (رويتر)

● سيدة تركية تنتحب اثر مقتل احد اقاربها في حادث انفجار المنجم.. وهذا الانفجار يعد الثاني من نوعه في تركيا منذ اسبوعين (صورة للاتحاد)

مشاعر عبر الفاكس

لم يعد هناك من وسيلة إلا الفاكس لنقل مشاعرنا.. او انفعالاتنا.

آه.. ايها المتخمون بالهزائم.. لماذا لا تستخدمون الفاكس لبلورة شكل الانتصارات.. كم صار الواحد معلقا ببث الاقمار الصناعية وهو يعد آخر الاوراق التى يملكها..

صعب مزاج هذه الآلة ثمة عداء ما بيني وبينها.. كالعداء ما بين الحب والكره.. كيف تنقل آلة مشاعر قلب.. كم هي قاسية عندما تطوي قلبي الممتلىء بالمرارات.. لكنها تمتاز بأنها مرآة صادقة للذات وان كانت حتى تاريخه لا تبث إلا أسود - أبيض في زمن تعدد الانظمة والألوان.

واحة الاتحاد يكتبها اليوم

رفيق نصرالله

آه من الضوء الذى يرى ولا يسمع.. آه من العتمة التى تسمع ولا ترى.. آه مني.. اسمع ولا أرى.. أرى اسمع وادق اجراس تعبي والتعب ورق يتقاسمه الوقت.

أرحل.. أمسك اطرافي وأشيائي أملك الضوء او العتمة.. لا فرق.. ما يهمني هو الأمساك بالحقيقة، أليست الحقيقة سلطة بالضرورة. سلطة على الذات، وسلطة في الواقع، وسلطة في مفهوم العلم السياسى.

هذه الآلة.. هل تستطيع نقل الحقيقة، كيف أرى وجه محاوري.. هل تتلقانى ايها المحاور بشكل صحيح.. هل الاستلام جيد.. ويعود الصدى.. استلمت ولكن بلا ملامح بعين عمياء.. انظر اليك كما الكواكب.. التقط عن بعد.. بعض أنفاسك ولكن سامحني لا أملك «ريموت كونترول» لاعرف فن الاطفاء.

هل تستطيع «الاواكس - الفاكس» هذه ان تصنع فن الحوار..

آه يا عالمنا المتقدم.. المتوقد.. كيف تجتاز مشاعري.. كيف تصل معا إلى الحقيقة، أليست احدى نتائج الحوار المتفاعل في زمن حضارى.. أليست الحقيقة نتاج آراء متساوية عبر هامش حرية الفرد..

«الاواكس - الفاكس» لعبة جديدة تقتل اللغة وتستهل الارسال، لم يعد هناك إلا صوت ذلك المذيع خارج اللعبة.

لم اعرف انه يبكي.. هكذا قالت وقائعه.. البكاء فن اذاعي ايضا في زمن اللا حقيقة. سألته عن حرارة الاستديو.. قال نحن نملك اجود انواع التكييف المركزى.. ولأنني ما تعودت ان تبرد مشاعري فاني اقترحت تقديم برنامج عن فن البكاء في زمن السوبر ماركت المتعدد الطبقات...

صديقي.. التزم

الحزن في مناقصة على الكتاب والشعراء وبالظرف المختوم..

عندما فتحت اللجنة ملفات مقاولي التعب.. بدا انه قدم ارخص الاسعار واجود انواع البكاء..

فبكى .. ولم يزل..

بكى.. حتى الضوء.. حتى العتمة.. بكى.. كي يرى ولا يسمع.. كي يسمع ولا يرى.. وبكيت معه على ذاتي.. صديقي.. انا..

«فاكس» صديقي تعطل بالأمس بعدما جفت الدموع. وبات وحيدا في سقف الغرفة، كعنكبوت تتساقط خيوطه، واحدة بعد الاخرى.. حتى تسقط الزاوية..

تحت وطأة التكرار.. يرتحل الصديق.. الأنا في بطء الايام.. عسى ان يأتي الغد بشيء من الدهشة عسى ان يحمل زاوية الجدار لغرفة لا يموت فيها الاصدقاء.

بابي.. ينتظر اصابع صديقي.. وهو يفتح طريق النهر، يفتح قبلة الشمس ليعلن عن انطفاء الحزن فيه.. وولادة الصوت.. ولادة الضوء وانتحار العتمة.

لقد كذبنا على انفسنا يوم حملنا هذا الادعاء بأننا نفهم تحليلات البعض على انها صورة المستقبل.

نضحك بشك، نبكي بشك.. نتحدث، نحاور، نتخذ المواقف.. الشك.. الشك يطاردنا.. كما الكذب على الذات، كما الصدق في الحلم.. كما نحن في زمن التقلبات.

ماذا يقول الفرد لنفسه.. عندما تحاوره القناعات الضعيفة ماذا يحكم على خطواته عندما تقول له الطريق ان وقعك على لا يحمل ايقاع الحياة.. انك تسقط في الضربة الموسيقية، لأن جسدك لا يحمل صفة فنان.

يلتهم الواحد منا كل يوم شيئا من الوزن.. نسميه المأكل.. وقد يكون الطعام ضحية تقدم لنا.. والسؤال كيف تصير الكتابة ضحية، والكتاب خروفا يوميا يذبح ولكننا لا نحمل في فمنا فن الاشتهاء.

آه لو نضع كل الاشياء في معدتنا.. آه.. لو لم نصب بعسر هضم المعرفة، لكنا الآن نصطاد رأس الجبل بنظراتنا الثاقبة ونرى حجم المطر الآتي الى السنابل.

ها هم الضيوف أتوا.. يمسكون بسكاكين الجوع.. يلتهمون احيانا الارض.. واحيانا فتات المائدة.. وبين ما تبقى من وقت يغتالون الفاكهة في وجوهنا.

هاهم اتوا.. كل واحد يحمل لونه واسنانه وجيوبه الفارغة.. يحمل من مشاعرنا ولحمنا ما يشتهي.. ويظل نحن نطلق ابتساماتنا حتى نسقط كما الاطفال عن الاحضنة الخشبية..

ايها الذاهب الى الجبل.. لا تعد قبل ان تلتهم القمة.. ايها الماضي في السهل.. لا تعد.. قبل ان تعد السنابل، ايها الموغل في الوادي.. لا تعد قبل ان تقتل الوحش.. ايها الصديق الأنا.. قف.. لقد بدأت الحياة.

لقد استيقظت الشمس.. وخرج من النافذة الليل.. فلنكتب قصائدنا قبل ان يقتحم الغرفة من جديد .

امارة ابوظبى

دائرة بلدية ابوظبى

اعلان رقم ٨ لسنة ١٩٩٠م

١ - تدعو دائرة بلدية ابوظبى المقاولين المصنفين في الفئة الخاصة في مجال مشاريع الطرق تخصص الطرق لتقديم عروضهم لمشروع انشاء وانجاز وصيانة الطرق الداخلية بمدينة بينونه بالمنطقة الغربية.

٢ - يمكن الحصول على وثائق المناقصة من ادارة الطرق والمرور بدائرة بلدية ابوظبى خلال ساعات الدوام الرسمى مقابل دفع مبلغ وقدره ثلاثة الاف درهم (٣٠٠٠ درهم) غير قابلة للرد اعتبارا من يوم ٧/٢/ ١٩٩٠م.

٣ - اخر موعد لتقديم العطاءات الساعة العاشرة من صباح يوم الاثنين الموافق ٥/٣/١٩٩٠م معنونة باسم معالى رئيس لجنة المشاريع العامة بواسطة دائرة التخطيط ص ب ١٢ ابوظبى.

محمد بن بطي آل حامد

رئيس دائرتي بلدية ابوظبي وتخطيط المدن

دليل الاتحاد

دليل المعلن الذكي الى العمل الناجح

هواتف الاعلانات
■ ابوظبي ٤٦٢٣٣٥ مكتب سنتر حمدان ■ ٣٣١٧٦٣
■ ذلك: ٦٦٦١١١ ■ العين ٦٤١٤٦٠
■ الشارقة ٣٧٧٥٥٥ ■ رأس الخيمة ٢٦١٢٣

أحدث تسجيلات الفيديو

مستقبل الفيديو الوطني FV
لدينا الآن: اجمل منوعات
على شط الاسكندرية
مع الطع بنجوم الفن والسينما والمسرح
شارع حمدان ت/ ٣٤٢٢٥٥ — النادي السياحي ت/ ٧٢١٩٦٣ — مقابل المريديان ت/ ٧٢٧٥٠٢

فيديو فيلم الجوكر
• تصوير الحفلات • إصلاح الاجهزة
حمدان ت/ ٢٣١٤٩٤ — مقابل ذرق كلابيح — بجانب برجر شوب
فاروق جعفر: مهرجانات اعتزال — المسلسل الكويتي استحفان

فرع مؤسسة ابو عبد الله للفيديو
الفيلم العربي العجوز والبلطجي — مديحة كامل / كمال الشناوي / صلاح قابيل
المسرحية الكويتية لولاكي
ابوظبي — شارع المطار القديم مقابل حسني شيراتون ت/ ٣١٤٢٤٢

نادي الفيديو الدولي
الآن رسائل صوت وصورة
ابعث برسائلك الى أهلك وحبيبك عبر شريط فيديو حاملاً فيه صوتك وصورك وأحاسيسك الحية.
شارع المطار القديم مقابل بناية سوق ت/ ٤٦٥٧١٧ ابوظبي

فيديو الفانوس
النسخة الاصلية
• على شط اسكندرية
• مهرجان النجوم بالاسكندرية
• مهرجان القاهرة السنوي
ت/ ٦٦٥٢٣٧ / ٦٦٣٦٧٢ دبي

فيديو حصان
الفيلم العربي العجوز والبلطجي
مديحة كامل / كمال الشناوي / صلاح قابيل
ابوظبي / شارع الجوازات / هاتف: ٣١١٤٤٤

فيديو النجوم
الفيلم الحدث السقي؟
حاتم ذو الفقار — هياتم
ابوظبي — شارع الجوازات ت/ ٢١١٤٧٨

للبيع

كل شيء جديد

نقدا او بالقسط - مكيفات فيديوهات - تليفزيونات وجميع الادوات المنزلية وكافة الالكترونيات - والموكيت والستائر مع التركيب - والات النسخ والطباعة والكمبيوتر وبرامج صخرت: ٧٧٧٣٨٠ - ٧٨٧٥٤٤ ابوظبي لدى:

مؤسسة سامي المبارك

■■■

مؤسسة علي مطر ت: ٤٥٥٥٥٠ - ٤٥٥٤٧٤ ابوظبي نقدا او بالتقسيط لمدة ٦ شهور جميع الادوات الكهربائية والالكترونية والات النسخ والطباعة والسجاد والستائر.

■■■

بوتيك حديث الديكور والبضاعة ت: ٩٧٧٠٥٤٧ - رأس الخيمة.

بوتيك نسائي بالخالدية ت: ٩٧٢٤٦٢٥ - نداء

■■■

عيادة طبية ببني ياس بكامل تجهيزاتها بما فيها عيادة أسنان للاستفسار ت: ٤٦٢١٧٣ ابوظبي

■■■

صالون للسيدات بكامل معداته بالخالدية ت: ٣٤٥٤٧١ ابوظبي ■■■

شقة ثلاث غرف نوم وصالة تكييف مركزي بالأثاث ت: ٧٧٢٢٣٥ ابوظبي.

■■■

تويوتا كريسيدا صالون ديزل ١٩٨٢ مستوردة من الخارج مطلوب ١٥,٠٠٠ درهم ت: ٧٨٣٥٠٦ ابوظبي / ٩٢٢٢٨٩٦ نداء.

■■■

معرض للأسماك وطيور الزينة شارع الوحدة ت: ٣٣١١١٧ الشارقة - ٢٣١٧٢٢ - دبي.

■■■

رخصة خياطة على كفالتها عامين ٨٢٧١٣٩ العين

■■■

طبشور طبي للمدارس ت: ٧٧٠٦٢٢ ابوظبي

■■■

غراء آمن لرياض الاطفال ت: ٧٧٠٦٢٢ ابوظبي

■■■

شقة بالنادي السياحي ٣ غرف نوم تكييف مركزي ت: ٧٨٥٢٦٢ ابوظبي خالد

■■■

محل بشارع المرور ت: ٤٥٣٨٣١ ابوظبي

■■■

هوندا اكورد ١٩٨٥ ت: ٢١٦٨٤٥ ابوظبي

■■■

محل خياطة نسائية بالكامل وبدخل جيد وموقع ممتاز ت: ٣٤٤٦٢٥ ابوظبي

■■■

محل كهربائي سيارات ش الدفاع ت: ٣٣٤٢٧٢ ابوظبي

■■■

شقة مفروشة مشتركة بالجوازات ٧٨٥٥٧٥ ابوظبي

■■■

زيت زيتون من الضفة الغربية - مركز الاردن للعسل مقابل جمعية المشرف التعاونية ت: ٧٢٢٦٠٣ ابوظبي.

■■■

رخصة اعلامية تحتوي على عدة انشطة ت: ٦٥٣٩٩١ - ٦٥٣٩٩٢ ابوظبي

■■■

محل ملابس جاهزة بموقع جيد بكامل الديكور ت/ ٣٤٣٨٧٨ / ٣٢٢٦٦٨ / ابوظبي.

للبيع

محل بموقع مميز ت/ ٣٢٩٠٠٢ / ابوظبي.

■■■

مكتب بموقع ممتاز بايجار مغر ت/ ٣١٢٦٥٠ / ابوظبي.

■■■

لاعلى سعر - العدد الأول من جريدة الاهرام المصرية عمره ١١٤ سنة ت/ ٢١٣٨٩ / الفجيرة.

■■■

للبيع او الاستثمار مطعم بمعداته بموقع ممتاز / ٧٧٨٥٥٩ / ابوظبي بعد الرابعة

للايجار

الكوت - لتاجير العقارات ت: ٧٧٥١٦٣ ابوظبي.

■■■

لدينا شقق وفلل ت: ٧٨٧٩٥٧ ابوظبي

■■■

شركة سفارة - شقق وفلل ومحلات ت: ٣٤٦٠٢٨

■■■

ابن مبارك لتاجير الشقق والفلل والمحلات ت: ٧٨٠٩٩١ / ٧٨٠٩٩٢ ابوظبي.

■■■

التميمي - شقق - فلل - اراضي ت: ٣١٣١١٤ ابوظبي.

■■■

لدينا فلل ت: ٤٦٤٩٣٩ - ٩٢٢٢٧٨٠ ابوظبي

■■■

مستودعات وورش بالمصفح بالماء والكهرباء ٩٧٢٤٩٢٥ / ٥٥٣٢٦٧ ابوظبي

■■■

محلات وورش ومستودعات بالمصفح بالمنطقة م ٩ - ٢٩ نداء ٩٧٢٤١١٤ خالد

■■■

معرض كبير بشارع حمدان ت: ٣٢٩٢٦١ - ابوظبي

■■■

سكن للعزاب وسكن للعائلات ت: ٧٢٦٦٧٩ ابوظبي

■■■

مستودع بمصفح الطول ١٥ م العرض ١٠ م بمدخل تريلة مجهز بالكهرباء والماء والتلفون والحارس ت: ٥٥٣٠٤١ ابوظبي.

■■■

غرفة مفروشة - شارع الجوازات ٧٨٥٥٧٥ ابوظبي

■■■

شقة ثلاث غرف وصالة تكييف مركزي بشارع الاستقلال ت: ٧٢١٤٠٥ ابوظبي

■■■

مطلوب

سكرتيرة تجيد الطباعة عربي وانجليزي بالكومبيوتر قادرة على تادية الاعمال المكتبية تجيد اللغة الانجليزية ت: ٢١٣٤٥٠ ابوظبي ■■■

مطلوب لشركة تجارية كبرى فني اجهزة كهربائية للعمل دوام كامل لديه رخصة سواقة ت: ٣١٦٩٣٩ ابوظبي

■■■

سكرتيرة خبرة بالامارات ت: ٦٥٣٩٩١ - ٦٥٣٩٩٢ ابوظبي

■■■

سكن للمشاركة بالقصيص الاتصال الساعة ٢ - ٤ ت: ٣٧١٦٢٤ دبي

■■■

مدرية سواقة عربية تحمل رخصة قيادة ت: ٧٢٠٩٢٢ - ابوظبي. ■■■

كوافيرة عربية ومساعدة كوافيرة لصالون سيدات ت/ ٣٣٧١٥٥ / ابوظبي.

تعليم قيادة السيارات

دحنان مدربون ومدربات عرب ت: ٧٢٢٣١٥

■■■

الامارات للسيدات والرجال ت: ٧٧٨٧٤٠

■■■

الراس الاخضر مدربات ومدربون عرب ت: ٧٢٢٨٦٤.

■■■

ليندا كار مدربون عرب ت: ٣٤٥١٢١ - ٣٢٣٥٧٥.

■■■

الضباعي ت: ٣٣٧٠٩٧ ابوظبي - ٣٢٨٦٩ بني ياس.

■■■

سانتانا سيارات جديدة ومكيفة ت: ٣٣٨٨٧٨.

■■■

مدرسة ابوظبي - مدربون عرب ت: ٧٢٢٨٢٨.

■■■

العقيد مدربون ومدربات - مدربة لاهالي بني ياس ت: ٧٢٤٥٧٧ ابوظبي.

■■■

الشمس ت: ٣٣٧١٩٠ ابوظبي
ثقيل - خفيف - الساعة ٤٠ درهما

■■■

المعهد الفني ت: ٣٣٢٦٣٣

■■■

المقدم - مدربون عرب وباكستانيون ت: ٧٧٤٧٥٠.

■■■

النصر ت: ٣٣٤١٠٣ ابوظبي الساعة ٤٠ درهما.

■■■

الشروق للسيارات ت: ٧٧٩٩٥٥ - ٧٨٤٨٧٨ ابوظبي.

■■■

النهضة - مدربون اكفاء ت: ٣٣٨٠٦١ - ابوظبي.

■■■

الشامسي - خصم للمدرسات ت: ٣٣٨٦٧٧ ابوظبي.

■■■

مدرب سواقة عربي ت: ٤٥٤٣٧١ ابوظبي

■■■

العمران مدربون - ومدربات - ابوظبي ت: ٧٧٧٥٣٥ - ٧٧٧١٣٤.

تاجير سيارات

امكو لتاجير السيارات ت: ٣٣٨٩٣٣/٤ ابوظبي.

■■■

سبورت لتاجير السيارات ت: ٧٢٣٤٣٣ ابوظبي.

■■■

الريامي لتاجير السيارات ت: ٦٥٤٤٦٤ العين.

■■■

بن حبروش لتاجير السيارات ت: ٧٧٧١١٥

■■■

ديفكون الدولية لتاجير السيارات ت: ٣١٤٤٨٨ / ٢١١٢٠٠ ابوظبي.

■■■

صحاري لتاجير السيارات هلدي حويرب ت: ٢١٦٤١٧ ابوظبي.

■■■

النسر لتاجير السيارات ت: ٣٥١٦٧١ - ٢١١٦٧٦ ابوظبي.

■■■

مجموعة مؤسسة الاسد لبيع وتاجير السيارات ت: ٦٤٣٦٦٧ العين - ٣١١٢٠٩ ابوظبي - ٢٧٥٣٤٩ دبي - ٣٥٦٦٦١ الشارقة - ٢٥٧٢٢ - رأس الخيمة ٢٦٢٩٨ الفجيرة.

معارض بيع سيارات

الضوء الأخضر للسيارات - استيراد - بيع - تبديل ت: ٤٥٥٠٥٠ ابوظبي.

قطع غيار للسيارات

محل جمال ،أخصائيو فولفو، متوفر قطع غيار الفولفو الاصلية - النادي السياحي - ٧٢٧٤٥٣ ابوظبي

طلب وظائف

صيدلي ماجستير ت: ٣٧٢٨٩٦ الشارقة

■■■

شاب هندي مسلم يجيد الطباعة عربي انجليزي ت: ٩٢٧٧٧٦٠ راس الخيمة.

■■■

مهندس كهرباء اختصاص قدرة خبرة ١٢ سنة دراسات وتنفيذ ت: ٣٦٤٣٤٤ الشارقة

■■■

مدير اغذية ومشروبات ادارة فنادق ومطاعم انظمة وحسابات تكاليف يطلب عملا بدول الخليج ت: ٧٧٩٣٤٧ ابوظبي

■■■

مدير مكتب لجلب الأيدي العاملة خبرة يطلب عملا ت: ٧٢٧٨١١ ابوظبي

■■■

سائق يملك سيارة يطلب عملا دوام كامل او جزئي ت: ٧٨٣١٧٨ ابوظبي

■■■

كاتب حسابات ومخازن ت: ٦٥٣٧٤٧ ابوظبي

■■■

شاب أردني مراقب مبان خبرة ١٥ سنة بابوظبي يجيد الانجليزية يطلب عملا مناسبا ت: ٣١٢٢٨٦ ابوظبي

■■■

سائق خفيف ت: ٧٢٠٨١٢ ابوظبي - خالد

■■■

شاب هندي طباخ لجميع المأكولات العربية والهندية والشرقية ت: ٣٣٧٦٤٥ ابوظبي

مطلوب

مطلوب رخصة علاقات عامة ت: ٢١٧١١٨ ابوظبي

■■■

محاسب دوام كامل ص.ب: ٤٦٧٦٥ ابوظبي

■■■

موظفة كمبيوتر ملمة بالحسابات والطباعة ص.ب: ٤٦٨ ابوظبي

■■■

مطلوب شقة ميزانين ت: ٣٤٥٤٧١ ابوظبي

■■■

مطلوب مندوب مبيعات للكمبيوتر ذو خبرة - ترسل الطلبات ص.ب: ٧٩١٠ ابوظبي

خدمات تعليمية

لغات وسكرتارية وطباعة وكمبيوتر ت: ٦٥٥١٧٤ العين.

خدمات ترجمة

جوسب للترجمة القانونية
عربي - انجليزي - فرنسي - الماني - ٣٢٦٠٦٢ - ٢١١٣٦٨ - ابوظبي.

■■■

بركات للترجمة القانونية ت: ٣٣٦٣٤٥ ابوظبي.

■■■

سعيد للادارة والترجمة القانونية ت: ٣٣٥٩٤٩.

■■■

ترجمة قانونية ت: ٦٦٣٤٦٦ العين.

■■■

فلوريدا للترجمة القانونية ت: ٣٢٣٦٨٠ ابوظبي.

■■■

ترجمة قانونية ت: ٧٨٨٨٧٥ ابوظبي

■■■

الوكيل للترجمة القانونية ت: ٢١١٤٩٧ ابوظبي.

■■■

دوسب - ٣٢٦١٦٦ - ابوظبي
ترجمة قانونية - خدمات مكتبية - ش خليفة

■■■

سليم للترجمة القانونية ت/ ٧٢٢٩٨٩ / ابوظبي.

دروس خصوصية

للطلاب والطالبات ت: ٦٦٣٤٦٦ / العين

■■■

كيمياء - فيزياء - للطالبات ولكافة المراحل ت/ ٧٧٤٢٠٤ / ابوظبي.

■■■

رياضيات - فيزياء - كمبيوتر ت: ٣٤٠٩٦٩ - ابوظبي.

■■■

انجليزي وجميع المواد ٤٦٣٩٦٣ ابوظبي

■■■

كيمياء - فيزياء - لجميع المراحل ت: ٢١٢٦٢٧ - ابوظبي ■■■

كيمياء - فيزياء - احياء - لكافة المراحل ت: ٧٠١٨٤٩ ابوظبي ■■■

رياضيات ابتدائي واعدادي ت: ٦٦٦٧٨٥ ابوظبي

■■■

مدرسة لغة انجليزية متفرغة / ٩٢٢٦٧٢٧ / نداء

■■■

مدرس رياضيات للمرحلة الاعدادية تليفون: ٣٢٥٣٤٩ ابوظبي

■■■

مدرس ومدرسة لكافة المواد ت: ٧٨١٢٨٠ ابوظبي

■■■

فيزياء للثانوية العامة ت. ٣٢٢٠٩٦ ابوظبي

■■■

رياضيات واحصاء للاعدادي والثانوي والجامعي ت: ٤٧٩٣٢١ ابوظبي.

■■■

انجليزي وعلوم للجميع ٣٤٦٩٩٧ ابوظبي

خدمات ومعدات التنظيف

مؤسسة لبنان للتنظيف
ت: ٧٧٠٧٤٩ - ٧٧٥٥١٧

الصقر للتنظيف ت/ ٧٢٢١٦٨
غسيل موكيت شقة ١٦٠ درهما
رش مبيدات حشرية ١٤٠ درهما
خبرة ٢٠ عاما

الرافدين للتنظيف ٦٦٤٣١٣
١٠٠ درهم لتنظيف سجاد الشقة

سامر للتنظيف ٧٢٧٠٩٢ أبوظبي
١٠٠ درهم غسيل موكيت شقة كاملة
٨٠ درهما رش حشرات كفالة سنة
رخام / أرضيات / كنب

البطاني تنظيف وصيانة ت: ٧٢١٠٢٠ ابوظبي

■■■

شمسا لخدمات التنظيف ٧٢٩٧٨٥ ابوظبي

شركة الرول للتنظيف
١٠٠ درهم تنظيف سجاد شقة
مكافحة حقيقية للحشرات مكفولة سنة / ٧٠ درهما غسيل سيارة شامبو / خدمتنا على مدار الـ ٢٤ ساعة
ت ٧٨٤٦٤٥ / ٧٢٩٩٢٤ أبوظبي

الشرق للتنظيف - موكيت - مبيدات ت: ٣٤٤٩٩٠ ابوظبي ■■■

العرابة للتنظيفات والصيانة ت: ٧٨٤٥٣٨ ابوظبي.

المؤسسة التونسية للنظافة
١٠٠ تنظيف سجاد شقة كاملة
٩٥ درهما مكافحة حقيقية للحشرات مكفولة سنة * تنظيف كنب وسيارات
ت ٧٠١٢٩٩ / ٧٨٤٩٨٦ أبوظبي
نداء ٩٧٢٢٨٩٠

الجزيرة الخضراء للتنظيف ٧٢٢٣٢٩ ابوظبي

الجوهرة للتنظيف
ت: ٧٨٥٤٥٦ أبوظبي
• ١٢٠ درهما رش مبيدات حشرية
• ١٤٠ درهما تنظيف سجاد الشقة كاملة
• ٩٠ درهما تنظيف الكنب بالشامبو
• ١٠٠ درهم تنظيف السيارة كاملة

خدمات تنظيف
١٠٠ درهم تنظيف وتعقيم موكيت شقة
مكائن حديثة - تنشيف ٩٠٪
«تحت التجربة»
ت/ ٤٦٣٠٤٤ / أبوظبي

الجابري مارتينا يزنك ٧٢٣٤٨٧
الافضل للتنظيف الجاف للملابس - بطانيات وستائر. ■■■

مؤسسة الاهتمام للتنظيف ت: ٧٧٧٦٦٠ ابوظبي

■■■

بشرى لاهالي العين والبريمي الآن المختار للتنظيفات ومكافحة الحشرات - تنظيف السجاد - الكنب - فرش السيارات - ابادة الحشرات وقوارض الاخشاب ت: ٦٥٧٨٧١ - ٦٥٧٨٧٢ العين.

■■■

ديوراكلين، المعروفة عالميا ت: ٧٢٣٩٢٥ ابوظبي - مكافحة الحشرات وتنظيف الشقق.

■■■

السجاد الاحمر للتنظيف ت: ٣١٥٥١٤ ابوظبي.

دهانات أثاث

البطل للديكور ٢١٢٤٦٢ ابوظبي بخ دهانات بولو ريثان - بوليستر - لاكر

ساعات ومجوهرات

مجوهرات اسامة تشتري الساعة الثمينة المستعملة ت: ٣٣٩٠٨٠ ابوظبي.

■■■

لينا نشتري المجوهرات والساعات الثمينة المستعملة ت: ٧٨٢٧٤٧ ابوظبي.

■■■

اعلانات

الاصيل - خطاط - رسام - حفرت: ٣٣٨٧٤٧

■■■

الشهباء للخط والرسم ت: ٧٧٣١٩٩ ابوظبي.

خدمات عامة

الترجيسى للخدمات
خادمات من اندونيسيا - الفليبين - سيريلانكا
ابوظبي شارع النصر / ت ٢١٢٩٢٩

التمني للايدي العاملة
لدينا طلبات جديدة من الفلبين واندونيسيا وسريلانكا ..
ت/ ٦٥١٥٦٣ ابوظبي

مؤسسة الكثيري للخدمات العامة
خادمات - مربيات - جميع المهن من: - الفلبين - الهند - سريلانكا - الباكستان
شارع خليفة ت/ ٣٦٦٥٠٠ ابوظبي
بناية ما لترانس للشحن

المنارتين ت: ٢١٦٣٦٦ - ابوظبي

■■■

العرب للعلاقات العامة
خدمات ت: ٧٢١٣٢٠ ابوظبي

■■■

السريع للخدمات ت: ٣٣٣٦٧٨

■■■

النهام للخدمات ت: ٣٣٦٦٢٢
خدمات - مربيات - فنيون وجميع المهن

■■■

الزبارة للخدمات ٧٢٧٩٠١ ابوظبي
(ايدي عاملة)

■■■

الكرم للخدمات ٣٤٦٨٨٦ ابوظبي

■■■

التكامل للخدمات ٧٢٩٣٧٦ ابوظبي

■■■

الشامري للخدمات ٣٣٩٨٣٣ ابوظبي

■■■

رقيب للخدمات ٣١٤٠٨٤ ابوظبي
مربيات - سائقات - خادمات من اندونيسيا

■■■

الشامسي للعلاقات ت: ٢١٦٨١٣
الخدم من سريلانكا ٧٠٠ درهم

■■■

احمد بن كرم للخدمات ٢١١٧٦٣

■■■

البشائر للخدمات ت: ٣٣٠٨١١

■■■

الفلاحي للخدمات ت: ٧٢٩٢٣٣ لجلب العمالة والتوظيف - خادمات من الهند وسريلانكا - والفلبين واندونيسيا.

■■■

الزرافة - خادمات - عمال ت: ٧٢٧٥٢٦ ابوظبي.

■■■

مطر للخدمات - جلب الايدي العاملة - خدامات - الشهامة ت: ٠٥٦٣٢٦٥٨ / ٠٥٠٢١٣٨٧.

■■■

الركن الذهبي ٧٨٥٧٨٤ ابوظبي

■■■

السوق العلمية - جلب عمالة - تخليص المعاملات ت: ٧٧٨٠٢٢ ابوظبي.

■■■

الثقة لجلب العمالة
ت: ٧٨٨٧٣٠ - ٧٨٨٢١٤ ابوظبي

■■■

زاخر للخدمات وتخليص المعاملات ت: ٣٥١٥٣٤.

■■■

ابن مبارك للعلاقات العامة وتخليص المعاملات ت: ٧٨٠٩٩٣ ابوظبي.

■■■

فرح للعلاقات - توظيف - خادمات - عمالة ت: ٣٤١٧٧٦ ابوظبي.

■■■

خادمات فلبينيات ومن بنجلاديش وسيرلانكا يجدن اللغة العربية ت: ٣١٦١٦٤ ابوظبي.

■■■

مؤسسة الأجنحة العربية
لدينا طلبات عديدة لجميع المهن
١٨٠٠ درهم فلبينية.. ٧٠٠ درهم سيرلانكية
الوصول خلال ١٠ أيام
ت/ ٦٦١٣١٦ / ٦٥٥٣٩٥ العين

لدينا مربيات - خادمات مسلمات من الفلبين وسريلانكا ت: ٦٥٣٩٩١ ابوظبي

■■■

خادمات فلبينيات وسريلانكيات ت: ٢١٧٧٣٣ ابوظبي.

■■■

شحن وتخليص

قاعة الصداقة - شحن - تخليص - نقليات وتاجير عقارات ت: ٣٥٢١٤٦.

نقليات

هادي بن حويرب ت: ٣٣٥٣٦٤ ابوظبي

عيادة بيطرية

اخصائيون بعلاج جميع الحيوانات ت: ٤٦١٦٢٨ ابوظبي.

صالونات

صالون سناء للسيدات ابوظبي الخالدية ت: ٦٦٤٢٩٣.

■■■

خاتون اشتراك ١٠٠ درهم شهري ت: ٧٧٩٥٠٦ ابوظبي.

■■■

الفارسة - صالون تجميل وخياطة للسيدات - اشتراك شهري ١٠٠ درهم ت: ٦٦٨٧٦١ ابوظبي.

■■■

صالون شيرين خصم ٥٠٪ ٦٥١٢٩٦ ابوظبي.

■■■

صالون آن الحديث ت: ٧٨١٩٥٥ ابوظبي

■■■

جوليت خصم ٣٠٪ ت: ٧٧٧٢٧٥ ابوظبي.

ديكور

حبارى للديكور والستائر ت: ٧٨٨٨٦٢ ابوظبي.

■■■

رمزي للستائر وورق الجدران ت: ٧٨٣٩٠٧ ابوظبي.

■■■

البطل للديكور ٢١٢٤٦٢ ابوظبي
ستائر مفروشات - ثريات - ورق جدران - هندسة وتنفيذ ديكور

بيع وشراء اثاث مستعمل

شركة علاء الدين للاثاث المستعمل ت: ٣٤٣٠٨٤.

■■■

فخري للاثاث المستعمل / ٣١٦٢١٤ / ت: ٢١١٠٣٤ ابوظبي ■■■

لاهور للاثاث المكتبي والمنزلي ت: ٧٧٧١٨٨

■■■

ابوعلي للاثاث المستعمل ت: ٣٢٦٢٩٠ ابوظبي

■■■

كيرالي للاثاث المستعمل ت: ٢١١٣٥٩

■■■

التضامن للاثاث ت: ٧٢٨١٢٧ ابوظبي

■■■

شركة المنازل ت: ٧٢٣٩٤٩ وشركة النمر ت: ٧٧٣٤٨٨.

■■■

شعبان للاثاث المستعمل ت: ٤٥١٥٦٧ ابوظبي.

■■■

زاهد اثاث مستعمل ت: ٧٢٩٩٤٣ ابوظبي

■■■

الهدى للاثاث المستعمل ت: ٤٥٤٣٢٠ ابوظبي.

■■■

النجم الاخضر للاثاث ت: ٧٧٤٥٩٧ ابوظبي.

■■■

الاهرام للاثاث المستعمل ت: ٢١٦٠٣٠ ابوظبي.

■■■

العطية للاثاث المستعمل ت: ٧٧٣٩٣٩ ابوظبي.

■■■

الكرنك للاثاث المستعمل ت: ٦٦٣٩٦٩ الخالدية.

■■■

المنارة للاثاث المستعمل والترحيل ت: ٤٥٣٨٣١ نداء ٩٧٢١٨٣٦.

■■■

بلوط - جديد ومستعمل ت: ٧٧٩٦٧٠ ابوظبي.

■■■

المقطم للاثاث المستعمل ت: ٣٤٦٥١٦ ابوظبي.

■■■

السهل للاثاث المستعمل ت: ٤٥٥٠١٠ ابوظبي.

■■■

السماح للاثاث المستعمل ت: ٦٦٠٢١٧ - ٦٦٠٢١٦ العين

■■■

المدائن للاثاث ت: ٧٢٦٨١١ ابوظبي.

تعليم العود والموسيقى

العود والمرواس ت: ٣٣٩٥٨٠ ابوظبي
تعلم العود عندنا - بيع وشراء وتصليح

منجرة واخشاب

الامارات للاعمال الخشبية والديكور والتصميم ت: ٧٧٢٤٨٧٨ / ٥٥٣٢٣٢ ابوظبي.

تنجيد كتب

الخيام لتنجيد الكنب ت: ٧٧٠٧٢٣ ابوظبي.

■■■

الصادق لتنجيد الكنب ت: ٧٢٢٩١٦ - ابوظبي.

■■■

البطل للديكور ٢١٢٤٦٢ ابوظبي

ازهار ونباتات

زهور شيري تليفون ٧٧٧٢٩٥ ابوظبي

خيم وطرابيل

الحاج حسين للخيم والطرابيل وبيوت الشعر - ٣٢٨٣٩٤ ابوظبي.

■■■

الخرم للطرابيل والخيم ايجار وتصنيع ت/ ٣٣٤٢١٦ / ابوظبي / ٥٥٩١٠٨ / مصفح.

تصليح الكترونيات

التقني - تصليح وتاجير - فيديو - تليفزيونات - انتين ت: ٧٢٠٣٠٦ ابوظبي.

■■■

سلامات - تصليح الفيديو - التليفزيون ٤٠ درهمات ٧٨٤٤٠٨ ابوظبي

تجهيزات اعراس

الليلة الكبيرة للاعراس ت ٧٨٤٩٥٧ ابوظبي.

ملابس اطفال

بيبي كير - مستلزمات المولود - ملابس اطفال - يصلنا الجديد كل شهر - ش زايد الاول بجانب برجر كوين ت: ٣٢٧٥٥٤ ابوظبي.

المطاعم

المطعم والمقهى الشعبي ٧٢٣٤٩٧
بيت المأكولات الخليجية
هريس / ثريد / مكبوس / برياني / اسماك / دجاج / مشاوي / خروف مع حشوة خليجية، استعداد تام للولائم والافراح من ٨ صباحا حتى الواحدة ليلا جلسات عربية للعائلات - ش الفلاح مقابل مبنى البلدية الجديد ابوظبي.

كافيتريا وحلويات نعيم ت: ٧٧٧٧٧٠
وكما عودناكم دائما.. اختصاصنا ،الكنافة النابلسية. وكافة انواع الحلويات العربية والافرنجية.. ابوظبي - شارع السلام - دوار فندق ابوظبي الدولي - شارع حمدان ٣٣٤٧٣٤ -

مطعم طابا
جميع انواع المشاوي - اسماك جمبري - كوارع بالفتة - سلطات مصرية وعربية - صالة للعائلات - استعداد لتوصيل الطلبات للمنازل - ش المطار القديم بالقرب من مدخل المستشفى الكبير ت: ٣١٦٧٦٨ - ٣١٦٧٩٨ ابوظبي

مطعم الطاحونة الحمراء
بحديقة العاصمة
مائدة حافلة بارقى واطيب المأكولات والمشاوي الشرقية والغربية - وجميع المشروبات الباردة والساخنة والشيشة العربية استعداد لاقامة الحفلات واعياد الميلاد ت: ٣٢١٧٠٩ - ابوظبي.

مطعم بردى ت: ٧٢٨٧٢٣ ابوظبي
على الغداء خمس وجبات متنوعة والعشاء برياني ومكبوس ومشاوي ومقبلات - خرفان محشية - قوزي - هريس - مع افخر انواع الحلويات وحلاوة الجبن والمعجنات - صالة للعائلات - توصيل الطلبات.

مطعم وحاتي أبو شقرة
مائدة حافلة بارقى واطيب الاطعمة والمشاوي بالمذاق المصري - توجد صالة خاصة للعائلات - استعداد تام لاقامة الحفلات شارع السلام ت: ٧٢٦٨٨٦ - ٧٢٦٣٣٥ الكترا ٣٣٧٨٤٩ - ٢١١٣٨١

مطعم القيصر للمأكولات الايرانية والخليجية
خروف محشي - جلوكباب - برياني - مكبوس - هريس - توصيل الطلبات للمنازل قاعة خاصة للعائلات والحفلات
شارع الجوازات القديم ٢١٦٤٥٧ ابوظبي

أسماك البسوري ٧٨٥٥٧٥
احدث المطاعم المتخصصة في طهي وشي الاسماك - بيع اسمك طازجة يوميا - قلي وشوي الاسماك - توصيل الطلبات الى المنازل - خدمة ممتازة - شارع الجوازات بجانب بناية الشقاع - مقابل رابكو.

مطاعم العقر
المشاوي - نيفة - حمام - كوارع - اشهى المأكولات العربية والمصرية - فطير مشلتت - حواوشي - فول وفلافل - يوم الجمعة سمك مشوي ومقلي - جمبري - كشرى - معبار - شارع النصر بناية الشيخة مريم - ابوظبي ت: ٣٤٢٨٥٠ - ٣٤٢٨٥١

بيت المشويات «قوس قزح»
● ٢٥٠ جراما امريكانه ستيك + بطاطا + شيبس + خبز وزبدة فقط ١٠ دراهم
● اى طبق من اطباق رينبو فقط ١٠ دراهم هذه المأكولات موجودة لدينا + قائمة جديدة وطاقم جديد واسعار جديدة.
ابوظبي الخالدية ت: ٦٦٥٥٧٥ النادي السياحي ٧٢٧٩١٥ - ٧٢٤٨٢٢

محمصة زهرة لبنان
بن برازيلي ومكسرات طازجة - لبنة ماعز - جبن بلدي - حلوم - قشقوان - غزل البنات - رأس العبد - تصل اسبوعيا بالطائرة من لبنان. النادي السياحي مقابل بنك الدم / ٧٢٥٤٩٩ / ابوظبي.

اسهم وعقارات

المركز العقاري ت: ٣٣٦٦٣٤ - ٣٣٥٧٨٤ ابوظبي.

■■■

الشرهان للاسهم والعقارات - زهير الكسواني الشارقة ت: ٥٩٤٣٢٠ - ٥٩٤٤١٧.

■■■

مركز البورصة للاراضي والعقارات بيع وشراء وايجار واستئجار الاراضي والعقارات ت: ٣٧٤٧١١ - ٣٧٤٥٢٢ الشارقة فلكس: ٣٧٦١١٥.

■■■

مؤسسة كشواني العقارية - بيع وشراء الاراضي والعقارات ت: ٣٥٦٤١٣ - ٥٤٥٦٣٧ - للايجار والاستئجار ت: ٥٤٥٩٦٤ الشارقة - ٠٥٠٢٤٤٢٥.

شقق وفيلات للايجار

شركة الرميثي للعقارات شقق. فلل ت: ٧٧٤٠٠٦.

■■■

خلفان آل يعقوب للعقارات - بيع شراء وتاجير ت: ٤٥١٣٩١ - ٤٢٢٢٨٨ / ٠٥٠.

■■■

سويح وبحبوح للعقارات والاراضي ت: ٣٣٢٦٠٥.

■■■

بن خالد للعقارات - بيع - شراء تاجير ت: ٤٥٤٨٨٤ ابوظبي.

■■■

شركة الفيحاء - تاجير - ادارة عقارات ت: ٣١٢٤٤٨ ابوظبي.

■■■

فلل - شقق جديدة - الصواير / ٧٨٨١٤٨ / ابوظبي عقارات بكراتشي والاسكندرية

■■■

الرباع للعقارات والقومسيون ت ٣١٦٩١٦ ابوظبي.

■■■

المنهل للعقارات والصيانة ت ٣٤١٣٣٢ / ٣٤٧٧٤٠ ابوظبي.

■■■

المؤسسة الفريدة للعقارات ت. ٧٨٠٢٢٥ ابوظبي.

■■■

الفهد للعقارات ت ٢١٢١٥٣ - ٣٣١٢٢١ ابوظبي.

تصوير فيديو

وحدة حجاج للتصوير ت: ٧٧٢٦٣٥ / ٧٨٣٧٨٦ ابوظبي.

■■■

فريق المرشد للتصوير - وانسات ت: ٣٣٤١٤٩.

■■■

ستوديو ابتسام - انسة للسيدات - ت: ٦٦٨٧٠٨ - ٦٦٤٠٦٨ ابوظبي. معلن عن رحلة بالسفينة يوم ١٦ / ٢ / ١٩٩٠

■■■

ستوديو ريم مصورون ومصورات للحفلات نتحدى الاسعار ت: ٧٢٣١٧٧ - ٧٧٤٤٣٤.

■■■

الدانة للتصوير وتاجير الكاميرات ت: ٧٨٢٥٢٢ ابوظبي.

رولي بكاميرات تلفزيونية ت: ٣٢٦٨٣٥ ابوظبي.

علاقات عامة

الصلروج للعلاقات العامة ت: ٣١٣٩٧٧ ابوظبي.

■■■

الشموخ للعلاقات العامة
ت: ٧٨٨٨٧٥ - ٧٨٨٧٣٠ ابوظبي

■■■

بن حميد للعلاقات العامة
ت: ٣١٦٦٣٠ ابوظبي

■■■

النجوم الخضراء للعلاقات العامة
- ٣١٦٦٤٦ ابوظبي

■■■

بن خفيه للعلاقات العامة ت: ٧٨٠٤٤٠ ابوظبي.

■■■

البيداء للعلاقات العامة
ت: ٧٨٥٣٤٦ ابوظبي

■■■

الهدف للعلاقات العامة ت: ٣١٤٩٨٠ ابوظبي.

■■■

فلوريدا للعلاقات العامة ت: ٣٢٣٦٨٠ ابوظبي.

الاتحاد الامارات العربية المتحدة
ابوظبي ص.ب: ٧٩١ ـ برقيا: الاتحاد
TELEX 22984 ITTPRESS—EM Abu Dhabi
ADV. Telex 24179 ITTPRESS—EM
TELEX 49495 ITTIHAD EM Dubai
■ العين ص.ب ١٥٢٠٠ ■ دبي ص.ب ٣٤٤٦ ■ الشارقة ص.ب ١٧٧٧

● التحرير □ ابوظبي ٤٥١٦٠٠ □ الشارقة: ٣٧٧٥٥٥ □ العين: ٦٥٦٢٦٠ □ الفجيرة: ٢٢٣٩٣ □ دبي ٦٦٦٦١١ □ راس الخيمة: ٣٦١١٢٣

● الاعلانات: □ ابوظبي: ٤٥٢٣٣٥ □ الشارقة ٣٧٠٥٥٥ ٤٥٢٢٠٦ ٥٢٥٦٥٤ □ حمدان سنتر ٣٣١٧٠٣ □ راس الخيمة ٣٦١١٢٣ □ العين: ٦٤١٤٦٠ ٢٧٤١١ ٦٤١٦١٥ □ دبي: ٦٦٢٤٧٤ □ الفجيرة: ٢٤٧٧٠ ٦٦٢٧٧٣/ ٢٢٣٩٣

● مكاتب الاتحاد في الخارج
□ القاهرة ٣٤٨٤٦٣١ ٣٤٨٤٩٣٤ □ تونس ٢٤٧٨٠٩ □ الرباط ٢٢٠٦٠ □ الكويت ٢٤٤٥٨٤٥ □ واشنطن ٣٩٣٠٥٤٦ ٣٩٣٠٥٤٧ □ عمان ٦٣٣٤٦٥ □ بيروت ٨٦٥٩٦٠ □ لندن ٧٢٤٧٨٥٠ ٧٢٤٧٨٤٩ □ الخرطوم ٧٨٢٠٩ □ دمشق ٤٥٠٤٠٩ □ فيينا ٨٥٢٠٢٨٤ □ موسكو ١٣٢٢٧٦٩ □ باريس ٢٦٦٦٤٧٠

الاتحاد
تصدر عن مؤسسة الاتحاد للصحافة والنشر

هذه الجريدة تجب صيانتها لما فيها من آيات قرآنية وأسماء الله الحسنى وإذا زال الغرض منها ترمى في البحر أو تحرق

● اسعار بيع الجريدة في الخارج
■ السعودية ريال ■ الكويت ١٠٠ فلس ■ البحرين ١٠٠ فلس ■ قطر ريال ■ عمان ١٠٠ بيسة ■ تونس ١٠٠ مليم ■ المغرب درهمين ■ الهند ١٠ روبيات ■ باكستان ١٢ روبية ■ السودان ١ جنيه ■ مصر ٥٠٠ مليم ■ لبنان ٢٠٠ ليرة ■ الأردن ١٠٠ فلس ■ عدن ٢٠٠ فلس ■ صنعاء ريالان ■ انجلترا ٧٠ بنسا ■ سويسرا ٢٫٥ فرنك ■ اليونان ٧٠ دراخمة ■ قبرص ٥٠٠ فلس ■ امريكا دولار وربع ■ كندا دولار وربع
■ الاشتراكات ٣٠٠ درهم لمدة سنة ١٥٠ درهما لمدة ٦ شهور

● التوزيع:
■ ابوظبي ٤٥٦٩٧٠ ■ ادارة التوزيع ٤٥١٦٠١ ■ العين ٦٥٦٥١٠ ■ دبي والامارات الشمالية ٦٦٢٧٩٧

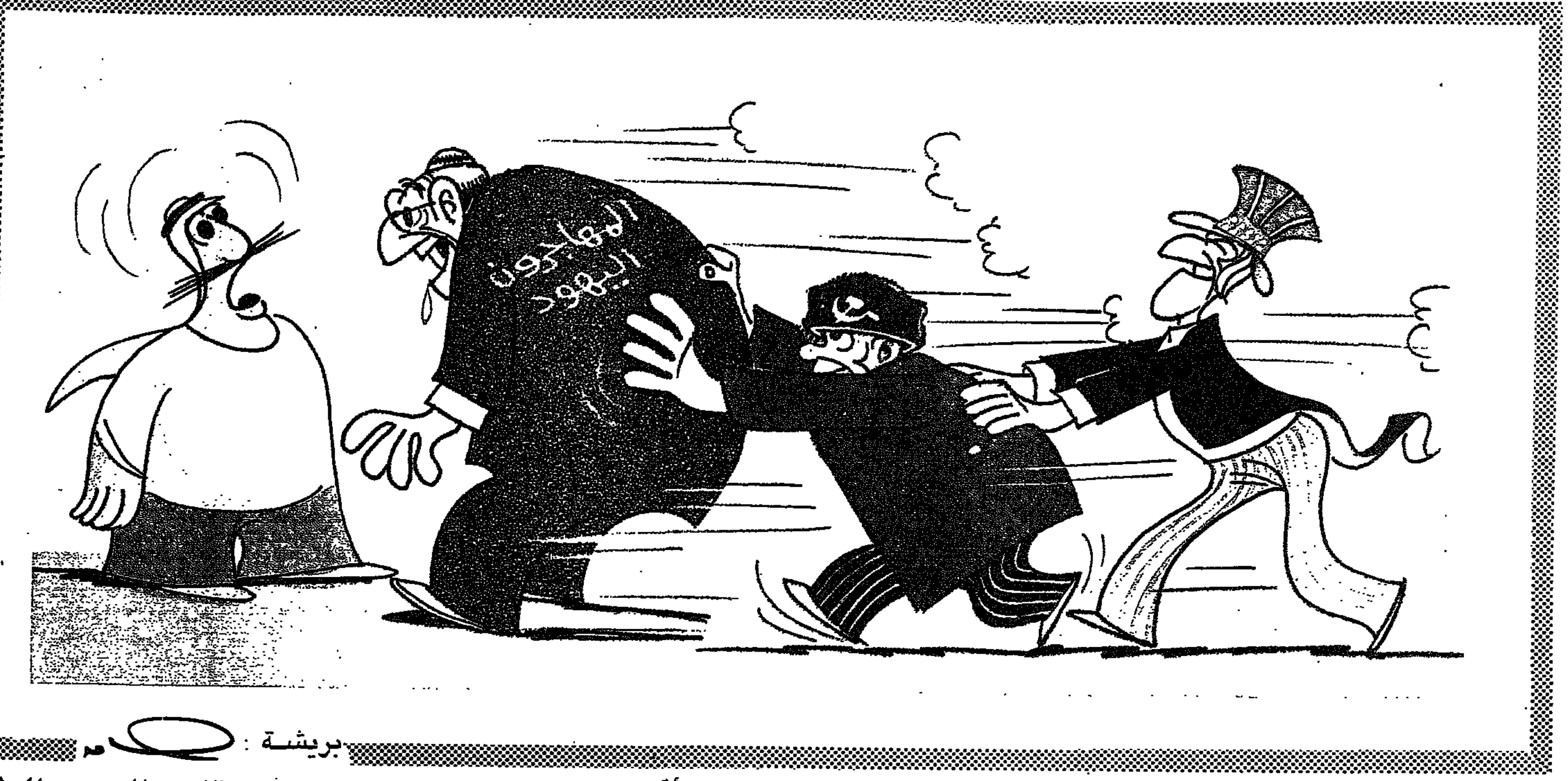

بريشة :

هل يستجيب مجلس الأمن لموسكو ويوقف هجرة «السوفييت»؟!

رقيب

رحلة كل يوم

خطوة كبيرة في اهميتها، وكبيرة في ضرورتها، تتحرك من خلالها حاليا وزارة التربية والتعليم، لحماية الطلاب بشكل جيد، وللمحافظة عليهم وعلى سلامتهم بالشكل المطلوب والمرغوب..

وهذه الخطوة الكبيرة، تتمثل في الدراسة الميدانية التي أعدت من قبل قطاع الانشطة التربوية، حول واقع خدمات نقل الطلاب والطالبات في مختلف مراحل التعليم، والتي كشفت واظهرت الكثير من السلبيات والثغرات، والاخطاء.

وعندما نقول انها خطوة هامة، فلانها تؤكد على ما يجب ان تكون عليه خدمات نقل الطلاب، وتؤكد على حمايتهم، وسلامتهم في التنقل والانتقال من والى مدارسهم، وتجنبهم المخاطر المحظورة من حوادث الطريق، وتقيهم من مغامرات بعض السائقين، غير الواعين للعمل المسنود اليهم في اطار الرسالة التربوية..

ومن ضمن النقاط التي ركزت عليها الدراسة الميدانية كثيرا ودعت الى ضرورتها، ونادت بتلبيتها، زيادة عدد الحافلات للوفاء بالحاجة الفعلية، وضرورة ان تكون جميع حافلات النقل العاملة، تابعة لمؤسسة الامارات للنقل، حيث كشفت الدراسة بعض الاثار السلبية عند بعض سائقي هذه الحافلات، من حيث الانضباط والالتزام اذ انهم يستخدمون سيارات غير تابعة للمؤسسة، وخاصة تلك التي تستخدم للمناطق النائية..

وانكرت الدراسة ايضا نظام التناوب في نقل الطلاب والطالبات وسلبيته ودعت الى ضرورة تخصيص حافلات لنقل الطلاب واخرى لنقل الطالبات، كما شددت على اهمية استبدال الحافلات الصغيرة باخرى كبيرة لاستيعاب العدد الزائد، تجنبا لخطورة احتواء الحافلة لعدد يفوق سعتها وطاقتها

كما ركزت الدراسة على الحافلات المخصصة للعمل مع مرحلة رياض الاطفال، والتي اتضح انها لا تتناسب مع خصائص ومظاهر النمو الجسمي والحركي للاطفال، ولابد من مراعاة مستلزمات الحماية والسلامة، ثم تطرقت الى ضرورة توعية السائقين بطبيعة العمل الذي يجب ان يتوافر فيه الانضباط والالتزام، والوفاء بشروط نقل الطلاب وحمايتهم والمحافظة عليهم..

واذا نفذت هذه المطالب التي جاءت في هذه الدراسة الميدانية، نستطيع ان نقول ان وزارة التربية تسير فعلا في الطريق الصحيح نحو سلامة الطلاب، والمحافظة عليهم، تجنبا لجميع الاخطاء والثغرات الحالية..

على جاسم

تليفزيون الشارقة يحتفل بمرور عام على افتتاحه اليوم

يقيم تليفزيون الامارات العربية المتحدة من الشارقة حفل استقبال بمناسبة مرور عام على افتتاحه وذلك في الساعة السابعة من مساء اليوم السبت بفندق الشارقة هوليداي انترناشيونال.

وقد وجهت الدعوة الى جميع رؤساء ومدراء اجهزة الاعلام بالدولة وعدد من المسئولين في اجهزة الاعلام بالدول العربية الشقيقة وشخصيات ثقافية ومؤسسات وهيئات تتعاون مع التليفزيون.

ويبث تليفزيون الشارقة في سهرة مساء غد برنامجا خاصا يتم فيه التحدث عن مسيرة التليفزيون في الفترة السابقة وخططه المستقبلية.

بعد الحرمان

تجارة الموز تزدهر في المانيا الشرقية

ازدهرت التجارة في احد المحال التجارية في مدينة ايرفورت بالمانيا الشرقية وذلك منذ ان بدأ بيتر فويجت صاحب محل للبقالة في بيع فاكهة الموز مقابل المارك الالماني الغربي فقط.

وقد ظل فوجيت ـ الذى ابلغ الصحيفة انه قد باع بما قيمته اكثر من اربعين الف مارك الماني غربي اي ما يعادل ٢٤٫٢٠٠ دولار من هذه الفاكهة خلال الاسابيع الثلاثة الماضية، لم يثبط عزمه عندما قامت سلطات المدينة بسحب الترخيص الخاص بمبيعات الفاكهة بعد تلقيها احتجاجات.

هل تدور عقارب العصر الطبي الى الوراء؟
د. كريتان: خمسة ملايين انسان ماتوا بالسل عام ١٩٨٨!
السل قد يؤدي الى «الايدز».. و٦٠ بالمائة من المصابين بالايدز يموتون بالسل

مرض السل لم ينقرض .. والاحصائيات تؤكد عودته للفتك بملايين البشر، ومن بوابات عريضة هي «الايدز» والمخدرات والتخلف. الاخصائي العالمي بالسل، البروفيسور الفرنسي «جاك كريتان» يبادر الى قرع ناقوس الخطر ويقول ان حقيقة السل مؤلمة ومذهلة اكثر مما نتصور، خاصة عندما نعرف ان ٥ ملايين انسان ماتوا خلال عام ١٩٨٨ (احصاء عالمي رسمي) بسبب السل.

ويضيف ان هذا الواقع على ماسويته، لايشكل اي انتقاص من التطور البالغ فعلا الذى حققه الطب وخاصة في هذه الحقبة الذهبية من اواخر القرن العشرين، لكن تطور الطب ليس شيئا في المطلق. وهناك مناطق كثيرة من العالم لاتزال تعيش حالة مخيفة من التخلف، او بالاحرى من البدائية، خاصة على مستوى الطب والرعاية الصحية. ومن هنا لايعود من المستغرب ان نجد ان هناك من لايزال يموت بالسل بل احيانا بامراض ابسط بكثير من السل.

ويقول ان العالم الثالث يشكل الميدان الرئيسي لعودة السل. واذا عرفنا ان سكان العالم الثالث يشكلون ثلاثة ارباع سكان الكرة الارضية، يتضح جليا حجم المأساة.

ففى ارقى بلدان العالم الثالث لايتجاوز مستوى الرعاية الصحية حدود الاربعين بالمائة بالنسبة للرعاية المتبعة في بلدان الغرب وتنخفض هذه النسبة الى اقل من ٥٪ في عدد كبير من بلدان العالم الثالث خاصة في افريقيا واسيا، فالعديد من الاطفال والكبار ماتوا في هذه البلدان بسبب التهابات رئوية بسيطة تفاقمت بسبب اهمال العلاج الى درجة الموت. ويؤكد ان العلاج المعتمد للسل لايزال قادرا على شفائه بنسبة ١٠٠٪ ولكن المشكلة تكمن في واحدة من ثلاث حالات.

ـ اما ان المصاب بالسل لايعرف حقيقة مرضه، وبالتالي لاياخذ العلاج اللازم،

ـ واما ان المصاب يعرف ولكن لايجد ذلك العلاج غير المتوافر في منطقة سكنه (وخاصة بالنسبة لسكان الارياف النائية في بعض البلدان الشديدة التخلف).

ـ واما ان المصاب يعرف حقيقة مرضه ويهمل عمدا الذهاب الى مراكز الاستشفاء، وهذا مانجده خاصة لدى مدمني المخدرات في الغرب.

سل الغرب

ويؤكد البروفيسور الفرنسى ان عودة السل ليست مقتصرة على بلدان العالم الثالث وانما على اوروبا والولايات المتحدة.. ففي اوروبا الغربية تم علاج ٩٠٠ الف حالة سل وفي الولايات المتحدة مليون ومائتي الف حالة.. وطبعا هناك وفيات لكن مجموعها يبقى اقل بكثير من وفيات السل في بلدان العالم الثالث.

والمفارقة هنا هي ان تسعين بالمائة من المصابين بالايدز او المدمنين على المخدرات هم بمثابة المصابين حكما بالسل. اي ان هناك مالايقل عن الستين بالمائة من المصابين بالايدز يموتون بالسل قبل ان يميتهم الايدز. فالمعروف ان الايدز مرض «طويل البال» وهو قد لايميت صاحبه الا بعد سنوات طويلة. ولكن ليس من المنطق بشيء، ان نلقي جميع التهم على الايدز وعلى حساب تجاهل السل او غيره من الامراض.

اما عن علاقة السل بالايدز فان هناك الان عددا من الاطباء يقومون بدراسة نظرية طبية لم تتاكد بعد، وستكون في منتهى الخطورة لو جرى تاكيدها. ومفاد هذه النظرية ان العلاقة بين السل والايدز هي علاقة باتجاهين وليس باتجاه واحد. وهذا يعني ان الامر لايقتصر على ان الايدز يتسبب بالسل بل ان السل ايضا قد يؤدي الى الايدز في حالة تفاقمه واهمال علاجه.

ويقول: لقد دلت ابحاث اجريت في تنزانيا ان خمسين بالمائة من المصابين بالسل يحملون فيروس الايدز في دمهم. وفي الولايات المتحدة اجريت ابحاث مماثلة على اربعة الاف مصاب بالسل تبين ان ٤٤٫٢ منهم يحملون فيروس الايدز. اما في فرنسا فقد تبين ان ستين بالمائة من المصابين بالسل يحملون فيروس الايدز. والمقلق في جميع هذه الحالات ان ايا منها لاتظهر شيئا عن دلائل الاصابة بالايدز. ويمعني ان هو المريض يكون محصورا في بداية الامر بالسل، فاذا به يفاجأ بما هو ادهى من السل بكثير. لكن وبرغم ضخامة تلك الارقام المذكورة، فلا احد يستطيع حتى الان الجزم نهائيا في هذه المسالة، فقد يكون في الامر مجرد مصادفة ليس اكثر.

المطلوب

ويقول البروفيسور كريتان: المطلوب بالدرجة الاولى اعادة احياء المحاجر الصحية الالزامية في كافة المطارات والموانئ وغيرها من المعابر الحدودية في جميع بلدان العالم، وكذلك صدور قرار دولي على مستوى منظمة الصحة العالمية يلزم السلطات الصحية في جميع البلدان باجراء الفحوصات الدورية على سكانها.. ويختتم بالقول: يكفي البشرية ماتعانيه الان من السرطان والايدز، وليست بحاجة الى مرض جديد كالسل او غيره يمعن في ازهاق المزيد من الارواح.

مؤتمر عربي لطب العيون

يشارك اكثر من الفي طبيب عيون عربي في مؤتمر يعقد في القاهرة خلال الفترة من ١٤ الى ١٧ فبراير الحالي وتنظمه الجمعية الرمدية المصرية والجمعية السعودية لطب العيون.

كما يشارك في المؤتمر اكثر من ٣٠ من اشهر اطباء العيون الرواد القادمين من اوروبا واليابان والامريكيتين.

قناة فرنسية في التليفزيون الأردني

افتتح التليفزيون الاردني يوم الخميس الماضي محطة استقبال عبر الاقمار الصناعية لبرامج قناة فرنسا الدولية التي تبث ٤ ساعات يوميا بالفرنسية مخصصة للتليفزيونات الاجنبية.

ويبث التليفزيون الاردني يوميا حوالي ساعة ونصف الساعة من البرامج باللغة الفرنسية تشمل افلاما وثائقية ومنوعات والعابا، ويضم هذا البرنامج نشرة اخبارية يومية تستمر ١٥ دقيقة مخصصة للشئون المحلية والاقليمية والدولية.

وتبث القناة برامجها الى ٢٤ بلدا افريقيا فرنكوفونيا وكذلك الى شمال افريقيا والشرق الاوسط حيث يعتبر الاردن اول دولة مجهزة لاستقبالها.

أزياء باريسية لعمال النظافة في لندن

اقيم في لندن أمس الأول معرض ازياء فريد من نوعه، فرغم ان الازياء كانت من ابداع احدى كبريات دور الأزياء فإنها كانت ازياء خاصة بعمال النظافة والكناسين في شوارع لندن.

وستظهر هذه الازياء الجديدة في لندن قريبا وهي من اللون الاخضر، اما الفكرة فجاءت بعد زيارة قام بها مدير الهيئة المسئولة عن نظافة لندن الى باريس للاطلاع على احدث اساليب تنظيف الشوارع.

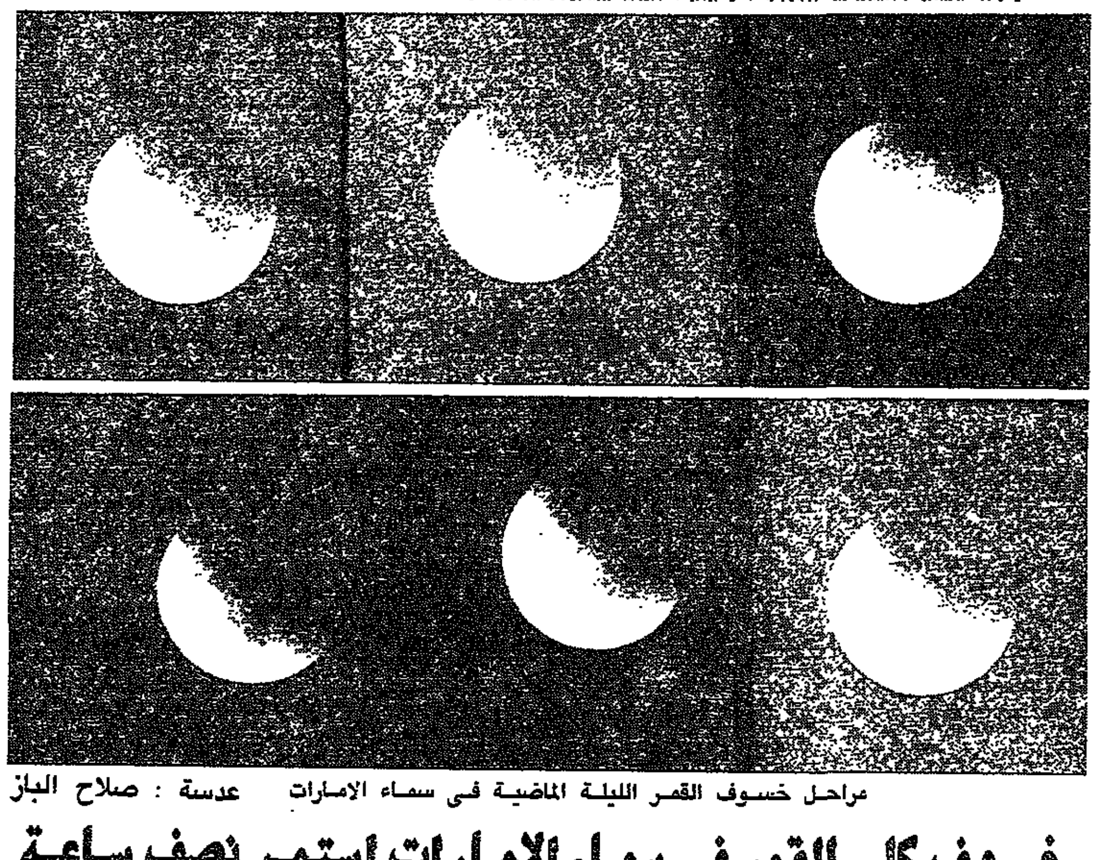

مراحل خسوف القمر الليلة الماضية في سماء الامارات — عدسة : صلاح الباز

خسوف كلي للقمر في سماء الامارات استمر نصف ساعة

حدث الليلة الماضية خسوف في القمر فوق دولة الامارات ومنطقة الخليج .

بدأ الخسوف جزئيا في لحظة دخول القمر منطقة شبه ظل الأرض في تمام الساعة التاسعة والربع مساء .

وذكرت مصادر فلكية بالأكاديمية العربية للنقل البحرى ان ارتفاع القمر كان بمقدار ٤٣ درجة واتجاهه ٩٤ درجة وان فترة دخول القمر منطقة شبه ظل الأرض استمرت حتى الساعة العاشرة و ١٢ دقيقة بعدها دخل منطقة ظل الأرض حيث حدثت في الساعة الحادية عشرة مساء أمس ظاهرة الخسوف الكلي واستمرت لمدة نصف ساعة عاد بعدها القمر الى الظهور تدريجيا .

واستمر القمر في منطقة ظل الأرض حتى الساعة الثانية عشرة و ٤٥ دقيقة بعد منتصف الليل وفي منطقة شبه الظل حتى الساعة الواحدة و ٤٠ دقيقة ليظهر بعدها بوضوح .

ويذكر ان ظاهرة خسوف القمر تحدث غالبا مرتين سنويا وقد ترى بالعين المجردة او لا ترى وآخر مرة حدثت فيها الظاهرة في الامارات كانت خلال شهر فبراير من العام الماضي وكانت على شكل خسوف شبه كلي .

وقد أدى المسلمون صلاة خسوف القمر ركعتين في كل ركعة ركوعان ويسن فيها اطالة القراءة وقد ورد عن الرسول الكريم صلى الله عليه وسلم « ان الشمس والقمر آيتان من آيات الله لا تخسفان لموت أحد ولا لحياته فاذا رأيتموهما فافزعوا الى الصلاة » .

وبعد الانتهاء من الصلاة قام ائمة المساجد بوعظ المسلمين وتذكيرهم بعظمة الله سبحانه وتعالى والاستغفار من الذنوب والابتهال الى الله بألا يعذبهم بذنوبهم وألا يؤاخذهم بما فعل السفهاء والعصاة وان يتوب عليهم ويرحمهم .

وسيلة تربوية مكلفة

رصدت الاجهزة المختصة بالمساعدة الاجتماعية في بلدية كوبنهاجن مبلغ مليون كورون دنماركي «١٧٠ الف دولار» لجعل مراهق في الخامسة عشرة من العمر اكثر انسجاما مع المجتمع، واستخدمت في المعالجة طرائق تربوية استثنائية اذ ارسل المراهق برفقة مربيين اثنين في رحلة لمدة شهر الى ايسلندا ولمدة اسبوعين الى المانيا الغربية، ولم تبخل البلدية بأي مصاريف لتحسين الاوضاع النفسية للمراهق المحظوظ فاستأجرت له سيارة ومنزلا منقولا ومنزلين في الريف واشترت له معدات الصيد للترفيه عن نفسه اثناء هذه الرحلة العلاجية.

● لي باتريك براون مفوض شرطة نيويورك الجديد

مفوض شرطة نيويورك الجديد
هادىء.. ويحمل دكتوراه في علم الجريمة

يواجه مفوض الشرطة الجديد لي باتريك براون الذي أدى اليمين القانونية تحديات جديدة في موقعه الجديد في مدينة نيويورك. وكان العمدة دينكنز قد عين لي براون ليكون المفوض السادس والثلاثين لشرطة نيويورك.

وسيكون كسب احترام الضباط والجنود في نيويورك وتحسين علاقتهم مع المجموعات المختلفة من اصعب تحدياته. وجاء تعيين براون من قبل العمدة ديكنز ضد رغبات الحاكم كومو، والعمدة السابق ادوارد كوش الذي ايد ابقاء ريتشارد كوندون. ويثق العمدة ديكنز في سجل براون وقدراته عندما نجح في التعامل مع اقسام وادارات الشرطة المختلفة أثناء عمله مسئولا للشرطة في هوستن.

وقد اشتهر براون ـ ٥٢ عاما ـ بالهدوء والمرونة خلال ٨ سنوات أمضاها في أتلانتا وهوستن، ويقول انصاره بانه لا يتميز فقط بالولاء لمهنته وبمقارعته للجريمة وانما بتصميمه على لعب دور مباشر في مقاتلة الجريمة بمدينة نيويورك. ويحمل براون دكتوراه في علم الجريمة، وهو صاحب اطروحة في علم الاجتماع. وقد تعلم في جامعتي بورتلاند وهوارد.

[illegible]

يقوم حاليا مركز البحوث بكلية الهندسة بجامعة الملك سعود بالرياض باجراء دراسة فنية متخصصة على البث التليفزيوني المباشر عبر الاقمار الصناعية بدول مجلس التعاون لدول الخليج العربية.

اوضح ذلك مدير علم الاعلام بامانة مجلس التعاون لدول الخليج العربية الدكتور عبدالله الجاسر وقال ان الامانة العامة قد كلفت مركز البحوث بدراسة النظم الاتصالية عبر الاقمار الصناعية وبالاخص مايستخدم في البث التليفزيوني العالمي والبث التليفزيوني عبر الاقمار الاقليمية والوطنية مع تحديد الاقمار الصناعية الحالية والمستقبلية في سماء دول مجلس التعاون لدول الخليج العربية وموقع تلك الاقمار والترددات العاملة عليها والاجهزة والمعدات اللازمة لاستقبال البث عبر هذه الاقمار

واضاف الجاسر يقول ان الدراسة التي ستنتهي خلال الستة شهور القادمة ستوضح معالم البث التليفزيوني المباشر عبر الاقمار الصناعية في القطاع الفضائي والقطاع الارضي ومكونات الاجهزة والمعدات لاستقبال البرامج التليفزيونية وتجاوزات التغطية القمرية خارج حدود الدولة المالكة للقمر الصناعي والتشريعات والقوانين الدولية للبث التليفزيوني عبر الاقمار الصناعية . كما ستشمل الدراسة تحليلا علميا وفنيا لظاهرة التقاط البرامج التليفزيونية الاجنبية عبر اجهزة التليفزيون العادية.

زيادة فرص الحياة للمصابين بسرطان القولون

اكدت دراسة طبية نشرت نتائجها في واشنطن ان العقار الجديد المركب من المادتين الكيماويتين فلوروسال ٥ وليفاماسول اثبت فعاليته في تخفيض عدد وفيات الاشخاص المصابين بمراحل متقدمة من سرطان القولون.

واوضحت الدراسة التي نشرتها مجلة نيوانجلند جورنال اوف مديسن ان فرص الحياة عند الاشخاص المصابين بسرطان القولون زادت بمقدار النصف بعد تناولهم للعقار الجديد لمدة عام واحد

المطر الحمضي يلوث بريطانيا

كشفت دراسة جديدة ان التلوث في بريطانيا من المطر الحمضي هو من اسوأ الحالات في اوروبا وان المطر الحمضي في بريطانيا يلوث الاشجار والبحيرات والانهار ويؤثر على بعض المناطق الطبيعية الجميلة، ففي كل عام يتصاعد من بريطانيا ثلاثة ملايين طن ونصف من ثاني اكسيد الكبريت ومليون طن من ثاني اكسيد النيتروجين

من ٢٩ الى ٣٠ سبتمبر القادم

قمة دولية للطفولة يحضرها رؤساء الحكومات في العالم

أعلن جافيير بيريز دي كويلار السكرتير العام للأمم المتحدة وست دول منظمة ان الامم المتحدة تأمل في حشد رؤساء الحكومات والدول للمشاركة في مؤتمر قمة دولي لم يسبق له مثيل يعالج مشكلات الاطفال.

وقال دي كويلار ان المؤتمر الدولي لقضايا الاطفال الذي سيعقد يومي ٢٩/ ٣٠ ايلول/ سبتمبر القادم سيهدف الى وضع حلول والاسراع بالتصديق الدولي على اتفاقية الامم المتحدة الخاصة بحقوق الاطفال.

واضاف دي كويلار قائلا ان مثل هذا الاجتماع يمكنه ان يحث على الالتزام ويساعد على اشاعة التفاهم والوعي ويشجع جميع قطاعات المجتمع للمشاركة في تلبية احتياجات الاطفال.

وذكر المنظمون ان المؤتمر سيكون اول مؤتمر يشارك فيه جميع رؤساء الحكومات في العالم كما انه سيمثل المرة الاولى التي يركز فيها كبار السياسيين على بحث مصير اطفال العالم.

وقد تبنت الدول الست المنظمة للمؤتمر وهي كندا ومصر ومالي والمكسيك وباكستان والسويد الفكرة التي اقترحها الصندوق الدولي لبطولة «اليونيسيف» التابع للأمم المتحدة.

[illegible]

موسيقى الروك تؤدي لفقدان الحس والشعور وتعود الى أعمال عنف لا يمكن تفسيرها

هل يمكن ان تكون موسيقى الروك المزعجة وراء ارتفاع معدل الجريمة واعمال العنف بين الشباب في بريطانيا.. طرح هذا السؤال المايسترو الاوبرالي دينيس فوغان الذي يقول ان الشباب يتعرضون لوابل من مختلف التاثيرات الموسيقية المختلفة التي تبعد الجسم عن الجو العاطفي الطبيعي وتستثير اكثر ردود الفعل بدائية.

ويبني فوغان «٦٣» عاما» نظريته على اساس ملاحظاته لعشاق موسيقى الروك في نادي ماركي الشعبي في لندن وقد اثارت اراؤه نقاشا ساخنا في بريطانيا وأماكن اخرى.

ويقول ان ضخامة حجم الصوت الناجم عن هذه الموسيقى والايقاع الصاخب للالات المستخدمة فيها وتاثيرها البدني الصرف بالاضافة الى افتقارها التام لاي فوارق مما يجعل الجمهور يصل في النهاية الى حالة من الغيبوبة والذهول والتخدير العقلي التام وفقدان الحس والشعور.

ويقول ان ذلك يجعل الاشخاص يكبتون عواطفهم ولا يعبرون عنها كما ان الاحباطات الناجمة عن هذا يمكن ان تجد متنفسا لها من خلال تفجر اعمال عنف يتعذر تفسيرها.

يعقد في الكويت

مؤتمر طبي عالمي حول الأيدز

تبدأ في الكويت يوم بعد غد اعمال المؤتمر الطبي العالمي الثالث «للأيدز» ويستمر ثلاثة ايام، ويشارك في المؤتمر عدد من كبار الاطباء العالميين المتخصصين من اوروبا وامريكا اضافة الى مندوبين طبيين يمثلون منطقة شرقي البحر المتوسط وجميع الدول العربية الخليجية السبع اضافة الى الاردن وسوريا ولبنان واليمن.

من المستشفى الى السجن

بين الناجين من ركاب الطائرة الكولومبية التي تحطمت في ٢٥ يناير في الولايات المتحدة مواطن كولومبي في الواحدة والثلاثين ادخل المستشفى للعلاج من الجروح التي اصيب بها. لكنه غادر المستشفى مباشرة الى السجن. فقد اكتشف الاطباء ان خوزيه اورلندو فيغيروا ابتلع مائة واثنين من الواقيات المحشوة بالكوكايين.

العروس الجديدة سوزان ايزنهاور حفيدة الرئيس الامريكي الاسبق دويت ايزنهاور تحمل باقة زهور وهي تجلس بالقرب من والدها جون ايزنهاور وعريسها الجديد روالد سلجديف، رئيس الهيئة العلمية السوفييتية، بعد حفل الزفاف الذى عقد في موسكو امس، (صورة للاتحاد).

«وفاق» .. بالزواج

● طبعت بمطابع مؤسسة «الاتحاد» بأبوظبي ●